EDICION DE 26 PAGINAS
AGENCIAS EN EL EXTERIOR:
NUEVA YORK: 165, BROADWAY
AGENCIAS EN TODAS LAS PROVINCIAS
OFICINA PRINCIPAL: AGUSTINAS 1269

LA NACION

Precio único en todo el país
20 CENTAVOS
SUSCRICIONES:
Por un año: $ 50.00 - Por seis meses: $ 26.00
Por tres meses: $ 14 - Por un año exterior. $ 110

AÑO V — Santiago de Chile, Domingo 20 de Noviembre de 1921 — Núm. 1,772

DE NUESTROS CORRESPONSALES EN EL EXTERIOR

En busca de la juventud perenne

Un hombre anciano que se hace injertar las glándulas de un mono.— Las teorías del Dr. Voronoff en la práctica. — El conocido escritor norteamericano Mr. Irving Bacon, a los 58 años de edad se presta para la sensacional experiencia.—El drama apasionante de un nuevo Ponce de León, que busca la ansiada fuente de Juvencio. — Mr. Bacon dice que quiere recobrar el vigor juvenil para completar su misión en el planeta. — Un gran diario de Nueva York contrata la exclusividad de las impresiones de Mr. Bacon para darlas a conocer a sus lectores

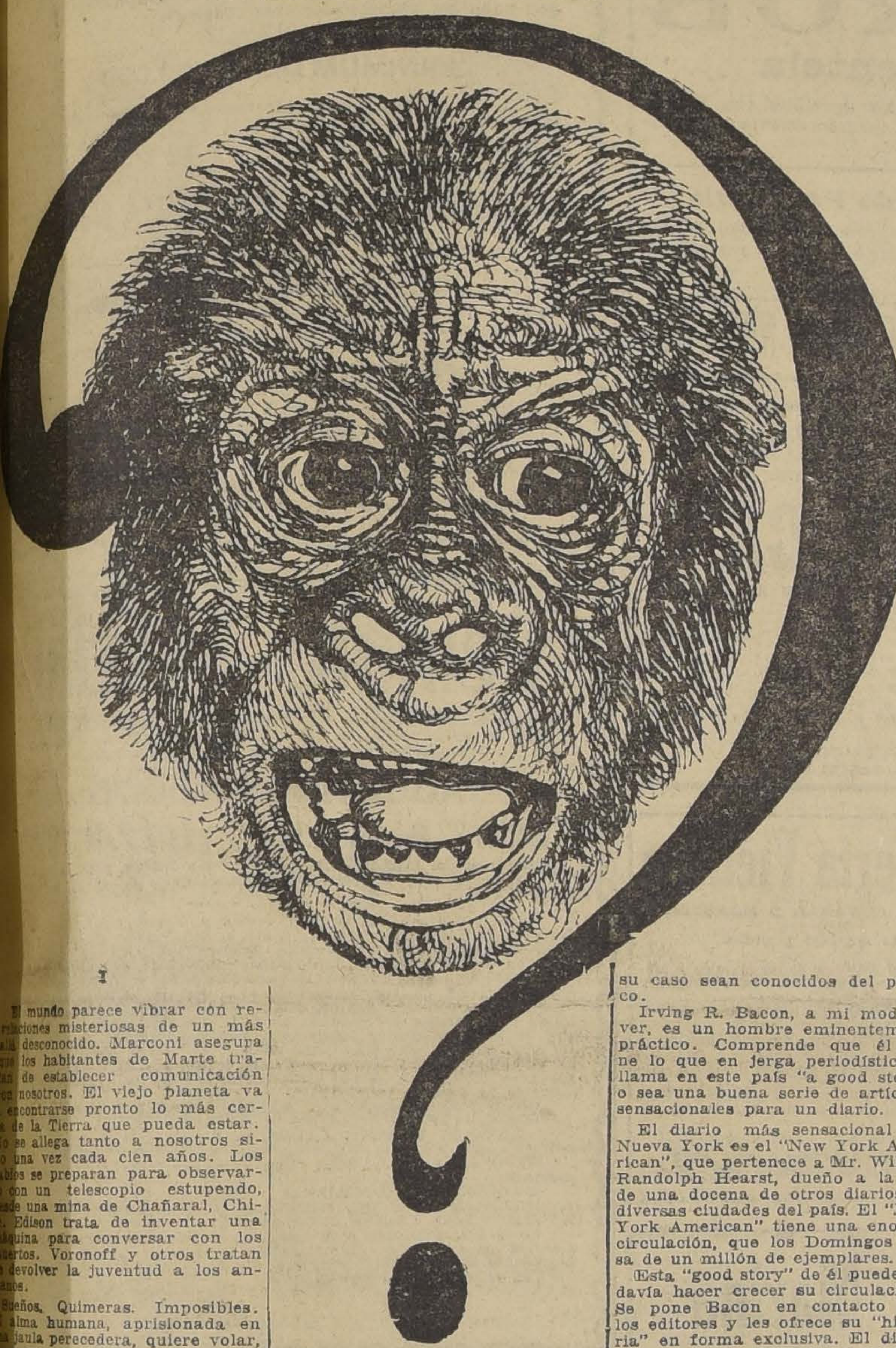

I

El mundo parece vibrar con relaciones misteriosas de un más allá desconocido. Marconi asegura que los habitantes de Marte tratan de establecer comunicación con nosotros. El viejo planeta va a encontrarse pronto lo más cerca de la Tierra que pueda estar. No se allega tanto a nosotros sino una vez cada cien años. Los sabios se preparan para observarlo con un telescopio estupendo, desde una mina de Chañaral, Chile. Edison trata de inventar una máquina para conversar con los muertos. Voronoff y otros tratan de devolver la juventud a los ancianos.

Sueños. Quimeras. Imposibles. El alma humana, aprisionada en una jaula perecedera, quiere volar, traspásar el infinito.

En un hotel de Nueva York acaba de tener lugar una operación de interés fascinador para todo el mundo. Irving R. Bacon, de cincuenta y ocho años, que se encontraba por lo menos diez años más viejo que su edad real, con fe en la idea de que podía recobrar su juventud haciéndose transplantar las glándulas de un mono, se hizo someter a la operación en una forma teatral, como si hiciera poner la mesa de operación en un anfiteatro, invitando a todo el mundo al drama supremo.

El asunto es sensacional, ultra sensacional. A fuer de periodistas discretos, no queriendo hacernos solidarios en absoluto del diario bajo cuyos auspicios se ha hecho esta operación, vamos a informar en tono escéptico, sin negar, sin afirmar. Vamos, simplemente, a exponer con fidelidad todo el drama apasionante de este nuevo Ponce de León que busca la fuente de la juventud.

Irving R. Bacon es un abogado que escribe acerca de temas semicientíficos. Con sus cincuenta y ocho años se siente más decrépito de lo que se sentiría un hombre de ochenta. Dice que quiere recobrar su vigor juvenil.

Sabe que algunos doctores pretenden haber devuelto la juventud a hombres ancianos por medio de una transplantación de glándulas que se extraen de un mono. Cree en la eficacia de esta operación, y resuelve someterse a ella. A diferencia de otros casos análogos, desea que todos los datos acerca de su caso sean conocidos del público.

Irving R. Bacon, a mi modo de ver, es un hombre eminentemente práctico. Comprende que él tiene lo que en jerga periodística se llama en este país "a good story", o sea una buena serie de artículos sensacionales para un diario.

El diario más sensacional de Nueva York es el "New York American", que pertenece a Mr. William Randolph Hearst, dueño a la vez de una docena de otros diarios en diversas ciudades del país. El "New York American" tiene una enorme circulación, que los Domingos pasa de un millón de ejemplares.

Esta "good story" de él puede todavía hacer crecer su circulación. Se pone Bacon en contacto con los editores y les ofrece su "historia" en forma exclusiva. El diario ve que esta operación va a ser efectuada con toda seriedad por varios médicos que gozan de reputación, y acepta.

¿Cuánto le van a pagar a Irving R. Bacon por su trabajo? No sé. ¿Por qué se hace la operación en el Hotel Majestic, y no en un hospital? No sé. ¿Están todos los artículos en que Irving R. Bacon describe sus experiencias escritos de antemano, antes de ser operado? No sé.

Me limitaré en estos artículos a reproducir fielmente todos los actos y todas las escenas del drama, tratando de hacerme un espectador, no sólo desde la platea, sino también de entre bastidores, entrevistando a Irving R. Bacon y al médico jefe de los que hicieron la operación, doctor Thomas W. Edgar.

Bacon, el día antes de la operación, hizo publicar su primer artículo con las siguientes declaraciones:

"1.a Que se somete a la operación por su propia voluntad para restaurar la juventud a su mentalidad, la cual—dice—sufre de serios deterioros causados por la edad."

"2.a Que él resolvió revelar su nombre y escribir una serie de artículos, porque cree que la humanidad tiene derecho a saber si hay verdaderas ventajas o no en la operación de transplantar glándulas de mono al hombre, de lo que tanto se habla en todo el mundo civilizado."

A la vez que el "New York American" ha contratado los artículos de Irving R. Bacon, publica también un artículo diario de Gene Fowler, quien, constantemente al lado de Mr. Bacon, sirve de repórter informador en cuanto a todos los detalles de la operación y a sus consecuencias. Fowler escribe con estilo vibrante; hace en realidad asistir al público a la operación misma. Su descripción es tan viva que el lector ve al paciente, ve al mono, ve a los doctores y siente el olor de los anestésicos.

Trataré de ser tan fiel como sea posible en esta exposición, que tendrá que extenderse en varios artículos sucesivos. Aunque el que esto escribe se peina cada mañana una cabellera que principia a blanquear, no siente todavía impulsos para hacerse injertar glándulas de mono. Pero, sí, tiene vivo interés, como lo ha de tener el lector, por saber si hay en esta operación un recurso para más tarde, cuando venga la vejez.

TANCREDO PINOCHET.

LA OLA QUE VIENE

¿Cabe algo más gráfico para anunciar la proximidad del verano que esta pose de Mrs. Arthur Hamilton, la célebre nadadora británica? Mrs. Arthur Hamilton ha sido fotografiada en el instante mismo en que las olas del Canal de la Mancha la arrojaban sobre las playas de Francia. Según algunos, Mrs. Hamilton fué "convoyada" o "remolcada" por un vaporcito para poder llevar a cabo con felicidad su temeraria empresa.

COMPRO
Brillantes, perlas, oro chafalonia y toda joya de valor. pago el más alto precio y al contado.
Delicias 851
"La Equitativa"
N-28

ALLIED MACHINERY COMPANY OF AMERICA
Llama su atención al aviso publicado en la página 18

BRILLANTES
perlas, oro, platino, joyas en general, compro al más alto precio.
MONEDA 937

MORFINOMANIA y Nervios, aislamiento y curación. Médico y personal especialista. Sanatorio Dr. Riveros, Av. Matta 586. Teléf. 97, Matadero.

OTTO WAAK & H^NO.
Joyería y Relojería
Constantemente gran surtido en joyas y objetos de arte. Relojes de la afamada marca "MOVADO", de precisión absoluta.
Se transforman alhajas al estilo moderno.
SANTIAGO :-: Estado 101, esq. Moneda
Casilla 1656

EL GRAMOFONO
PORTATIL
"DECCA"
es el compañero ideal e inseparable, lo mismo en una excursión automovilista, en un jardín como en un viaje marítimo.
Es también el mejor improvisador de bailes.
Toca cualquier clase de discos con la perfección de las mejores máquinas parlantes.
UNICOS REPRESENTANTES PARA CHILE:
CASA WEIL
SECCION PIANOS —:— ESTADO 264

BALNEARIO APOQUINDO
El rendez-vous de la sociedad de Santiago
HOY DOMINGO: GRAN DANCING-TEA
Espléndida orquesta.
Almuerzo o Comida: $ 6.00 cubierto
Habrá autobuses desde la Plaza de Armas, de 10½ a 11 A. M. y de 2 a 3 P. M.

TRADE MARK REG. U.S. PAT. OFF.

A LA VILLE DE LONDRES
AHUMADA 315 Esq. HUERFANOS
REALIZACION
de Calzado
WALK-OVER
para Caballeros
Zapatones y Zapatos de Cuero, Cabritilla, Charol
EL PAR
$ 55 y $ 65

LO MAS MODERNO
EXACTITUD ABSOLUTA
VULCAIN
Reloj Pulsera de Moda

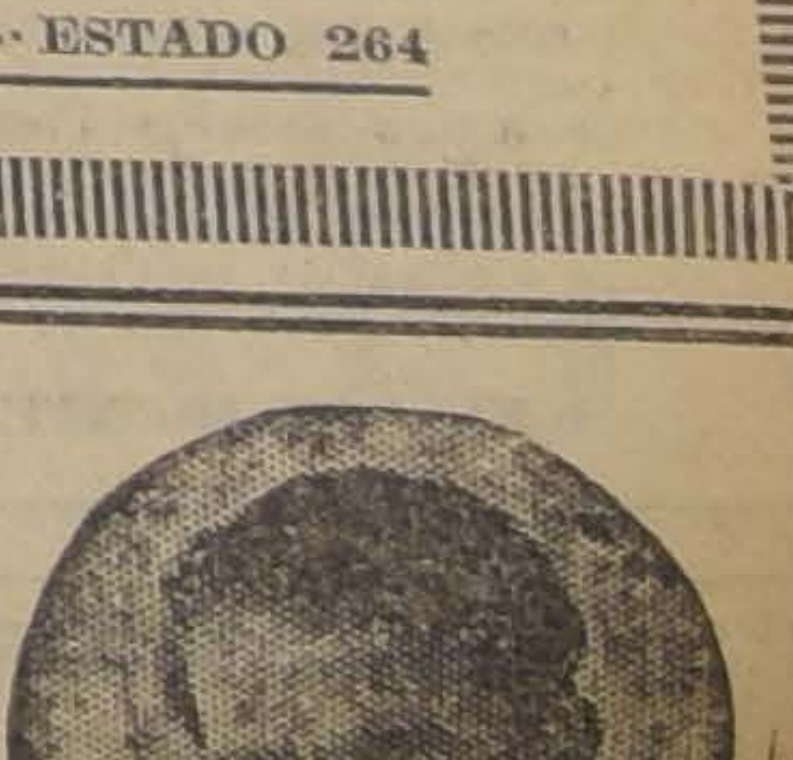

TEATRO MUNICIPAL
Gran Concierto Sinfónico de 100 maestros, dirigidos por EMERIC STEFANIAI, a beneficio de los Huérfanos de la Guerra Europea
24 DE NOVIEMBRE A LAS 6.30 P. M.
Localidades donde: GRIMM & KERN, AHUMADA 99, esq. MONEDA

Señoras Dueñas de Casa: EL MORO

Convencidos por la experiencia que el uso del aceite en la cocina es más económico que las mantecas, cuando es aceite puro como hemos pedido a la Refinería en Morera (España), cien cajas más, de aceite espe de primer estruje, tipo natural para cocina. Dicha partida está dedicada a form nuestra experiencia de que este aceite, sometido al calor, aumenta en proporci considerable, que hace disminuir notablemente su costo representando una precio economía en dinero, en buen gusto y en salud. El aceite muy delgado se adapta aderezo de mayonesas y ensaladas, pero, es muy inferior al aceite grueso en co aiciones esenciales y en rendimiento económico.

DEFUNCION

Habiendo fallecido el señor

Carlos Aldunate Peña

Sus restos fueron sepultados ayer privadamente en el Cementerio General.

LA FAMILIA

EXPRESION DE GRACIAS

Damos nuestras más sinceras gracias a las personas que se dignaron acompañar los restos de nuestro querido deudo, señora

Rosa Novajas de Mackenzie

sepultados ayer en el Cementerio General.

LA FAMILIA

DEFUNCION

Don Arturo del Fierro Figueroa

Ha dejado de existir. Sus restos se trasladarán al Cementerio Católico, desde Marín 415, hoy Domingo, a las 9 A. M.

LA FAMILIA

DEFUNCION

Ha dejado de existir nuestro querido deudo

Octavio M. Ossandón

Sus funerales se efectuarán privadamente, saliendo del Pensionado del Salvador. — **Luis Alberto Civador.—Luis Alberto Victoriano Cifuentes.— Olivia E. de Victoriano, y Arturo M. Ossandón.**

Ha dejado de existir mi inolvidable hijita

Raquel Carrasco Moreno

Sus restos serán conducidos hoy, a las 10 A. M., al Cementerio General, desde su casa habitación, Moneda 2210.

—Carmela M. de Carrasco.

DEFUNCION

Habiendo dejado de existir mi hija

Inesita Roa Mujica

ruego a mis amigos se sirvan acompañar sus restos hoy Domingo, a las 4 P. M., al Cementerio General. El cortejo partirá de su casa habitación, Monjitas 842.

LA FAMILIA

DEFUNCION

Han sido sepultado los restos de nuestra querida madre, señora

EULOGIA GONZALEZ BUSTOS

Sus hijos:—Ofelia Escauriaza y Pedro Escauriaza.

Nov. 20 de 1921.

Comunidad Minera "Indiana"

No habiendo tenido lugar la Junta General Extraordinaria de fecha 19 del presente por falta de número, cítase a nuevamente para el Martes 22 del presente, a las 5 1|2 P. M., en los salones de "El Diario Ilustrado", debiendo efectuarse esta reunión con el número de comuneros que asista.

Se ruega a los señores comuneros que no hayan canjeado sus títulos, hacerlo a la brevedad posible, en la oficina de la Comunidad, Bandera 131. Of. N.o 9.

EL PRESIDENTE.

AUTOCAMION STUDEBAKER

flamante, para 12 personas,

VENDO

Verlo y tratar:

GARAGE SANTIAGO, DOMEYKO ESQ. EJERCITO

N-20

Mercería y Ferretería "PARIS"

Fierro galvanizado acanalado.
Fierro galvanizado liso.
Clavos de alambre y cortados.
Alambre negro y galvanizado.
Cemento en sacos y barriles.
Rejilla para moscas y gallineros.
Mangueras con y sin alambre, y
Todo lo indispensable para construcciones, industrias y agricultura.

Ofrecemos a los precios más bajos de plaza.
DELICIAS 46 — TELEFONO INGLES 324 Y 437
Sucursal: Independencia 141 — Teléfono 2857
DEZA Y LARIOS

A BAÑARSE!!!!

Baños enlozados, desde	$ 385.00
Baños americanos, firmes	120.00
Baños de zinc, grandes	60.00
Baños lluvias, automáticos . . .	30.00
Baños de asiento .	32.00
Baños para guaguas, desde. . .	11.00
Califont a leña, garantido. . . .	70.00
Calentadores a carbón	32.00

TAMBIEN OFRECEMOS COMO RECLAME

Refrigeradores de acero.	$ 160.00
Lavaplatos en fierro	20.00
Mesas forradas para cocina	22.00
Carniceras de fierro grandes	21.00
Filtros higiénicos Pasteur	35.00
Tarros basureros, reforzados . . .	12.00
Regaderas de fierro y lata, desde	3.00
Fondos racioneros, fierro grueso . .	16.00
Generadores de acetileno, tipos modernos, de 3 a 100 luces, desde	25.00
lámparas a carburo, muy firmes .	4.50
Tarros lecheros dobles, estañados y enlozados, todos tamaños	9.00

Especialidad en instalaciones de acetileno y sanitarios.

FORTUÑO & PATRI

Ingenieros-Fabricantes.

BANDERA 618.—SANTIAGO —CASILLA 3158.

Gran Fábrica de Cocinas

ERNESTO FAURE

CARMEN 315

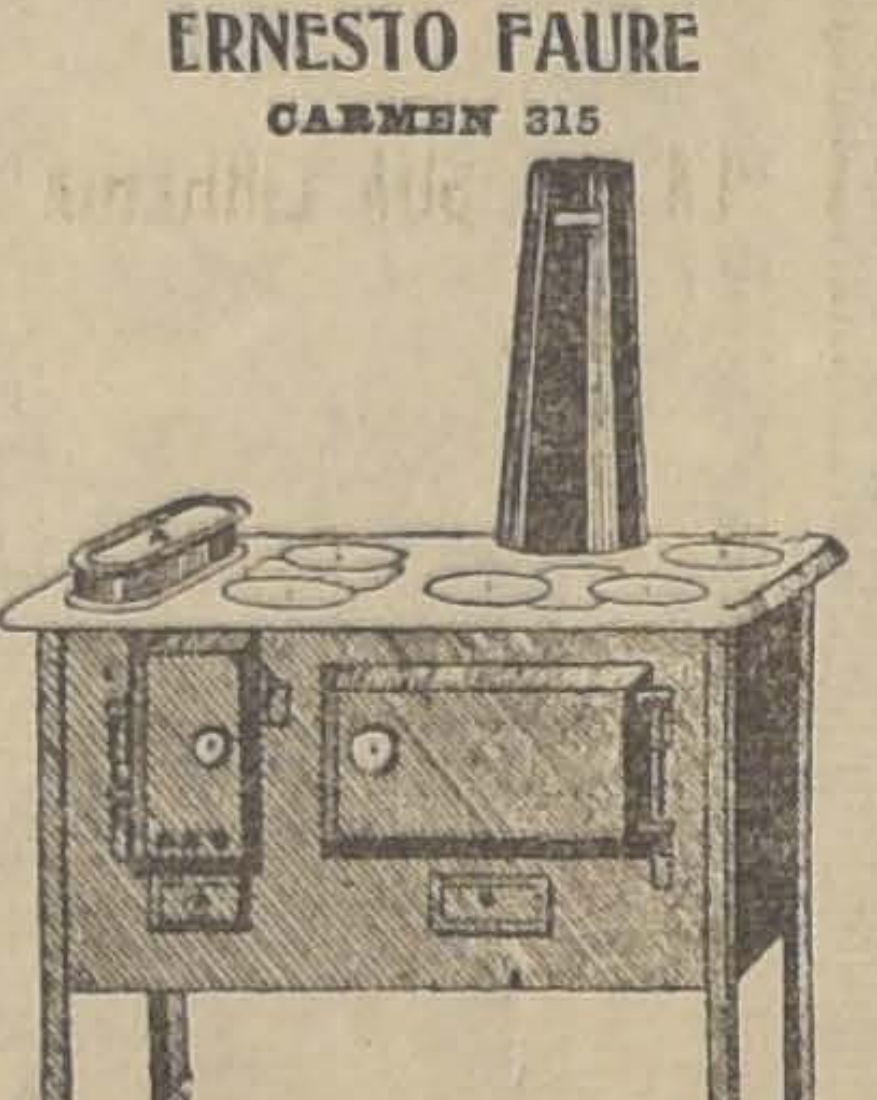

Toda cocina construída por nuestra fábrica le economiza el 50 por ciento más que cualquiera otra.

PIDA NUESTROS CATALOGOS

Atendemos pedidos de provincias.

Fundo en Curicó

270 CUADRA SREGADAS

de buenos suelos y cerca a una de las estaciones próximas a esa ciudad. Con casa-habitación, posesiones, etc. Vende al precio de su tasación y con facilidades de pago.

NICASIO GREEK GROSS
Agustinas 1248.— Casilla 2184

CARNE DE 1.a

PESCADO, AVES Y VERDURAS

Ofrece a su clientela y al público el antiguo e higiénico

"MERCADO SAN JUAN"

En su nuevo local.

SAN IGNACIO 84
Teléfono Inglés 5026

CONTADOR

de casa importadora con conocimientos de inglés, que disponga de una hora diaria, se necesita para llevar la contabilidad de una oficina de representaciones extranjeras. Dirigirse por carta, dando antecedentes y referencias, a ORZAR, CASILLA 490.— Santiago

N-20

ELEGANTE RESIDENCIA

En LA CISTERNA, carros San Bernardo a la puerta, extensión: 23,000 metros, totalmente plantados, jardines y escogida arboleda frutal. Casas con 20 piezas en total. Agua potable y luz eléctrica, y además, renta de $ 600 mensuales.

PRECIO: $ 200,000

OFICINA TAPIA MIRANDA — 1248-A HUERFANOS 1248-A

Plantas de Uva Rosada

DE LA VIÑA SAN CARLOS

se venden en Huérfanos 1276, Casilla 3515. Teléfono 1093.

CASA ZUROB

A nuestra distinguida clientela

Mañana continuaremos liquidando toda nuestra existencia a precios increíbles con nuevas fuertes rebajas. Rogamos visitarnos para aprovechar esta ocasión verdaderamente sorprendente por sólo los días restantes del presente mes.

Departamento Géneros

Enorme y variado stock en telas del más refinado gusto, que podrá satisfacerle ampliamente.

Departamento Paquetería

El más completo surtido y variedad de artículos encontrará en esta sección a precios sin comparación.

CASA ZUROB & CASA ZUROB — VEINTIUNO DE MAYO NUM. 543

¡Fíjese Ud.!

En las grandes rebajas de precios que hemos hecho a nuestros sombreros:

Sombreros paja rustic doble ala, ante $ 18.90, ahora a. . . . $ 12.80

Sombreros paja fina, antes $ 22.00, ahora a. . . . $ 18.90

Sombreros paja alta fantasía, gran moda, antes $ 28 ahora a. . . $ 23.80

Aproveche estas gangas que le ofrece la

Sombrerería "La Competidora"

PUENTE 760

Entre San Pablo y Rosas
Unica en la cuadra.

FABRICACION DE CAJONES

Y JAVAS EN TODAS MEDIDAS

Hay existencia de cajones vineros y azucareros.

BARRACA Y FABRICA

LA REPUBLICA

Domeyko 2354, entre Av. España y República
Teléfono 182, Parque - Cas. 3081

TRABAJO ESMERADO y ECONOMICO en **Ornamentación** INTERIORES PARA CASAS EJECUTA ANTIAGO CEPPI C ASTRO 76

MADERAS ELABORADAS

A PRECIOS MUY BAJOS OFRECE:

"LA REPUBLICA"

BARRACA Y FABRICA.—DOMEYKO 2354, ENTRE Av. ESPAÑA Y REPUBLICA

CARPINTEROS.— Hay completo surtido de batientes, palillos, pelnazos, centros y marcos.
MOLDURAS.— Gran surtido y se hacen sobre medida.
MANGOS para escobas y plumeros, lisos y torneados.
LISTONES para piso, cielo, parquet y zócalos.
PUERTAS, mamparas, ventanas, persianas y galerías. Se hacen de medida.

CARROS N.o 17, 18 y 33, dejan a la puerta.
TELEFONO 182.—PARQUE.—CASILLA 3081

Nov.-14

Mueblería y Peletería Vienesa

CONTRATO DE COMPRA - VENTA SEMANAL O MENSUAL

En formación el 12.o contrato de muebles y pieles

El 18 de Noviembre y ante el notario público señor Mariano Melo Egaña, se efectuaron los sorteos de los contratos de muebles y pieles.

En el 9.o contrato, sorteo 36, favorecido el N.o 26, de don Arturo León del Río, Inspección de Tren.

10.o Contrato, sorteo 24, favorecido el N.o 33, de don Guillermo Sanhueza, Talca.

11.o contrato, sorteo 8, favorecido el N.o 40, de don Roberto Parada, Dardignac 171.

Se admiten inscripciones de provincias. Solicitar prospectos. También se venden muebles y pianos alemanes con grandes facilidades de pago.

Se rifa un piano alemán recién llegado a $ 10 el número.

E. ZIMEND, Ahumada 5, Casilla 2635, Teléfono Inglés 2783
Fábrica San Diego 482, frente Plaza Almagro, Teléfono 240, Oficina Matadero

Sastreria La Marina

Ternos sobre medida, de casimires netamente ingleses, entregamos con grandes facilidades de pago.
Club N.o 8, el N.o 46.
Club N.o 9, el N.o 8.
Consulten nuestros precios y condiciones.

14 - BANDERA - 14

OFRECEMOS

A los precios más bajos de plaza, todo el surtido de fittings y cañería, galvanizada y negra.

MERCERIA Y FERRETERIA

PARIS

Delicias 46, Teléfonos Inglés 324 y 437

DEZA Y LARIOS

AVISOS DE REMATES

REMATE VOLUNTARIO

El 25 de Noviembre, a las 5 P. M., se venderá en remate voluntario ante el Notario don Abraham del Río, Morandé 226, y en su oficina, la propiedad ubicada en la calle Serrano Nos. 334 y 338, de esta ciudad.

MINIMUM: $ 55,345.25

El precio de venta se pagará mitad al contado y mitad a seis meses de plazo, con 8% de interés anual e hipoteca de la propiedad.

Títulos y demás bases pueden verse en la Notaría de don Abraham del Río.

107-25-N

REMATES

EL VIERNES 2 DE DICIEMBRE, a las 4 P. M., se rematará en la Notaría de don Eulogio Altamirano, (Pa cio de los Tribunales):

La hijuela LAS ENCINAS de la Aguada

Ubicada a veinticinco cuadras de la Estación de Ferrocarriles del Estado (Alameda), al comienzo del de Melipilla.

Tiene de extensión ochenta y cinco hectáreas y ción; agua en abundancia, está muy bien cerrada, tiene sas habitación y dependencias, casas para mayordomo quilinos; diez hectáreas de árboles frutales.

Fué tasada en 1913 por el ingeniero don J. Ramón rrera Lira en $ 500,010, y en ella se han hecho mejoras que importan aproximadamente $ 90,000.

Saldrá a remate por el

MINIMUM DE $ 330.000

Reconoce dos deudas hipotecarias a favor del Ba Hipotecario de Chile, reducidas a $ 136,311. El precio paga reconociendo estas deudas, con $ 120,000 al contado el resto a plazo. Y

La Quinta PEDRO VALDIVIA No. 508

Tiene una extensión de 9,250 metros cuadrados, chalet de dos pisos con muchas comodidades, numerosas bitaciones, hermosos jardines y plantaciones, garage, vatorio, parrones, etc.

Saldrá a remate por el

MINIMUM DE $ 180.000

Reconoce una deuda de $ 50,000 a favor de la Caja Crédito Hipotecario. El precio se paga reconociendo esta da, con $ 80,000 al contado y el resto a seis meses.

Bases y antecedentes en la Notaría del señor Alta rano, y en el estudio de don Alejandro Valdés MONEDA 665, de tres a seis P. M.

Remate Judicial

DE LAS MERCADERIAS DE TIENDA, PAQUETERIA, TES Y MERCERIA DE LA QUIEBRA DE JUAN JARD Trasladadas a mi almacén, Sección Mercaderías

AGUSTINAS N.o 875

El Martes 22 del pte. de 10 a 12 y de 2 P. M.

Por orden del Síndico de la quiebra Juan Jardúa y de la Comercial de Santiago

—— HAY: ——

Casimires finos de lana en cortes y piezas, negro fantasía, cortes de pantalones, franelas de algodón en colores, lienzos averiados, creas, brillantinas, vichies chalecos de fantasía, ternos de ropa inconclusos, perc para ternos, kakis, géneros de algodón para vestido piquées, blusas, burandas, corsées, gran lote de mu misas para hombres, cuellos, puños, corbatas, medias hules para mesas, perfumería nacional, jabones, gran vos de arroz, champú, dentífricos, elixir, pasadores tocuyos, lienzos, carpetas para mesa, 100 piezas de lana, botones de bronce, bastones, sombreros de paja juguetes, cinturones, gomas para borrar, útiles de escri parentes de bambú, pasamanería en general.

200 PARES DE CALZADO PARA HOMBRES Y SE CONSERVAS NACIONALES E IMPORTADAS DE LICORES EMBOTELLADOS, vermouth, anís, opor anisete.

VINO EMBOTELLADOS: Gran vino Subercaseaux, corriente.

MAQUINA REGISTRADORA NATIONAL, CAJA DE UN GRAN LOTE DE HUINCHAS DE LANA PARA AUTOMOVILES, CARROCEROS, etc., etc.

Candados, tiradores para muebles, timbres, martillos, alambre para moscas, lavatorios de porcelana, navajas lápices, bacalao escosés, etc., etc.,

la vista desde el Lunes.

VICTOR ARAYA
MARTILLERO DE HA

Remates de prendas de plazo vencido

El Lunes 21 de Noviembre, a las 9 A. M., el martillero señor Mandiola, rematará en la **Casa de Préstamos "EL FARO", calle San Diego N.o 1402,** las prendas no rescatadas y comprendidas entre los números 95 mil 501 a 98,412 (93,759-95,489).

Hay: máquinas de coser de pie y mano, cómodas, peinadores con mármol, trinches, aparadores, violines, mandolinos, catres de bronce y fierro con bronce, colchones de lana, sillas de montar, colchas de color, sábanas de crea y lienzo, ternos de casimir, retazos de género, relojes y cadenas de oro y plata, anillos con brillantes y piedras, pulseras, gargantillas, pantalones, camisas, camisetas, enaguas, blusas, vestidos, polleras, cortinas, pañuelos de rebozo, mantas de castilla y felpa, charlones de lana, frazadas, batas, chalecos, fundas, mantos, de seda y velo, revólvers, pistolas, carabinas, rositas con piedras, alcuzas de plaqué, servilletas y manteles, piezas de lienzo, calzado, etc., etc.

El Lunes 21 de Noviembre, a las 10 A. M., el martillero señor Rivas, rematará en la **Casa de Préstamos "LA MARAVILLA", calle San Diego N.o 1802,** las prendas no rescatadas y comprendidas entre los números 82,193 a 84,989.

Hay: colchones de lana, ternos de casimir, sábanas de crea y lienzo, colchas, frazadas, blusas, cortinas, ambos, chalecos, pañuelos de rebozo y seda, batas de seda y velo, cortes de casimir, catres de bronce y fierro, máquinas de coser, cuellos de pieles, relojes de oro, plata, níquel y acero, ponchos de lana, castilla y felpa, mantos de seda y espumilla, sobretodos de gabardina y casimir, sillas de montar chilenas, manteles, escopeta, bombillas de plata, prendedores, anillos, con brillantes, dinamo para auto, sombreros de paño, felpa y pita, banderas chilenas, seis forros para autor "Fihk", paraguas, loza, etc., etc.

El Lunes 21 de Noviembre, a las 2 P. M., el martillero señor Meza, rematará en la **Casa de Préstamos "LA LUNA", calle San Diego N.o 1206,** las prendas no rescatadas y comprendidas entre los números 76 mil 445 a 78,871.

Hay: libras esterlinas, ternos de casimir, enaguas, blusas, manteles, y servilletas, vestidos de lana y algodón, alcuzas de plaqué, batas de seda y velo, polleras, camisas, sillas de comedor y Viena, sábanas de crea y lienzo, colchones de lana, fundas, lámparas de cristal y metal, mantos de seda y velo, pantalones, delantales, bufandas, revólvers, espejos biselados, máquinas de coser de pie y mano, mantas de castilla y lana, ajuares para guaguas, calzado y loza en gran cantidad, anillos con brillantes, colchas, frazadas, varias otras especies.

El Lunes 21 de Noviembre, a las 4 P. M., el martillero señor Jorquera, rematará en la **Casa de Préstamos "LA ROSA CHILENA", Av. Delicias N.o 137,** las prendas no res comprendidas entre los nú mil 203 a 31,173.

Hay: guitarras españolas nales, ternos de casimir mantos de seda y velo de felpa, paño y pita, tidos de lana, batas de talones, relojes de oro, quel, bolsillo y pulseras, hombres, sábanas de hilo lienzo, catres de bronce brecamas, maletas de nas de coser y afeitar, da y lana, bicicletas, punto y felpa, armas de llas de comedor Viena y de salón, anteojos de torcidos, manteles y serv llas de montar chilenas,

Las prendas estarán desde dos horas antes de Pago al contado.

EL INSP

Importante Re

Por acuerdo de los la sucesión de la señora López de Mujica, se re de Noviembre próximo, en el estudio del abogado Ignacio Escobar, Bandera nas 3 y 4, y ante el notario vier Vergara R., la propie da en calle Moneda 2165 quina de Fontecilla, de por el

MINIMUM DE $

que se pagará la tercera contado, tercera a tres do a seis meses plazo, ciento de interés anual.

La propiedad se compo buena casa residencia lería, veinte departam garage y bodega subterr cuatro casas de arriendo calle Moneda y dos a la tecilla. La propiedad pue diariamente de 2 a 5 P. M. talles y bases pueden en el estudio del abogado cobar, de 9 A. M. a 12 M. 5 P. M., y en la Notaría Javier Vergara R.

REMAT

Por acuerdo de la sión de don Ramón ses se rematará compromisario don Dávila L., Moneda el 14 de Diciembre mo, una linda Peñaflor, Avenida

MINIMUM: $

La quinta está y plantada de les frutales. A tres de la Empresa de banos.

Bases, títulos y dentes, en Moneda

Razones de peso

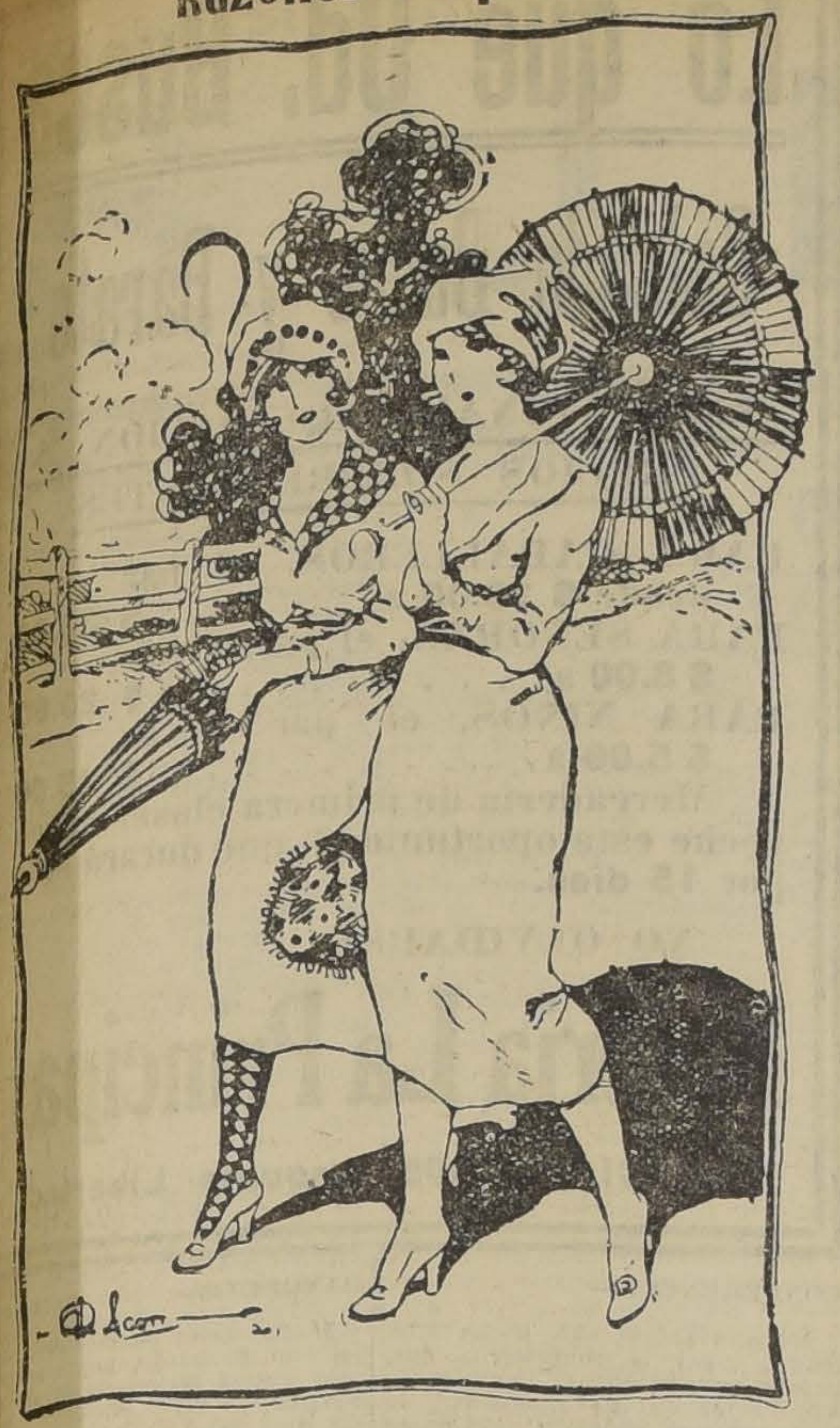

—ROBERTO ME OFRECIO ANOCHE SU MANO Y SU FORTUNA; PERO LAS REHUSE.
—¿Y POR QUE?
—LA PRIMERA ES DEMASIADO GRANDE Y LA SEGUNDA DEMASIADO PEQUEÑA.

CRITICA LITERARIA

LA REVISTA MENSUAL DE DANIEL DE LA VEGA.—ED. CONDOR.—En el N.o 4, con el título "Sabiduría Antigua", encontramos un artículo destinado a lamentar los ataques contra la teosofía que se hacen en diarios, libros, corrillos de bares o salas de redacción, "con raro encono, con vehemencia desconocida..." ¿Es cierto? Por nuestra parte, no los hemos escuchado, al menos en ese tono.

Por lo demás, esto de la teosofía nos parece una cuestión casi resuelta o, mejor dicho, completamente resuelta desde el punto de vista científico. Es otro "poema en el cual se cree", como decía Taine de las religiones en general. La humanidad no se contenta con las obras de arte, novelas, dramas de teatro, cuentos y versos. Quiere algo más. El pueblo busca los hechos de policía y los libros donde se publican procesos célebres, vistas de fiscales, sentencias de primera instancia, cosas de sangre y de crímenes que han sucedido. La ficción "ligera, alada y sagrada" no le basta y busca un alimento más fuerte para sus nervios. Necesita el plato sustancioso de la realidad. La "élite", la gente distinguida y refinada, tampoco se satisface plenamente en el dominio fantástico o no se satisface mucho tiempo; quiere—y es un deseo tan justo—una trama verídica o siquiera verosímil detrás de sus ensueños y se forja un mundo más allá, en lo inaccesible, en lo desconocido y misterioso. Lo desconocido es benigno y se presta a esta clase de entretenimientos. Lo admite todo, como el papel. Por allí han desfilado las teologías, cosmologías, teogonías, desde las más viejas hasta las más nuevas. Semejante a la tela blanca del biógrafo, basta dirigirle una mirada intensa para que el deseo nuestro dibuje allí mirajes sin fin, largas avenidas de sauces a la orilla de ríos maravillosos donde se apaga la sed.

Todo esto no merece condenaciones enérgicas. Es absolutamente inofensivo; más todavía, como en estas construcciones el instinto de conservación coloca siempre algunos principios morales llenos de buen sentido, para algunos espíritus tienen aquellos poemas un efecto saludable, prácticamente útil; sirven de alivio, ayudan a soportar el fardo de la vida y refrescan el sendero.

Al papel consolador del arte unen la eficacia de la fe. ¿Por qué motivo, pues, fulminaríamos anatema en contra suya? Sería una ingratitud!

Y luego, el mundo es tan sorprendente, la vida ofrece tantas vueltas y tiene tales caprichos que podría suceder, después de todo, que en el fondo de esas supersticiones inmemoriales, a primera vista absurdas, hubiera una partícula de verdad.

Nos parece igualmente opuesto al criterio científico despreciarlas en absoluto como aceptarlas sin reservas: pertenecen todavía al gran misterio y es preciso respetar el gran misterio.

LA ENSEÑANZA SECUNDARIA, POR G. GASTINEL.—PROLOGO DE CANNOBBIO.—El profesor titulado de la Universidad de Chile, don Agustín Cannobbio G., ha traducido, prologado y dado a luz un interesante estudio del profesor de la Facultad de París, G. Gastinel, sobre la Enseñanza Secundaria, su objeto y naturaleza, que apareció en la Revista Internacional de Enseñanza.

Recomendable para los del oficio.

REVISTAS EXTRANJERAS

EL CAMARERO, POR IVAN CHMELEV. — Este autor, según su prologuista, pertenece a la última generación de los escritores rusos, a la constelación de jóvenes lanzados y protegidos por Máximo Gorky. Apenas hace siete años que goza de nombradía y ocupa un puesto preeminente en el panteón de la literatura rusa: lo dió a conocer su protector, Gorky, publicando en su almanaque literario "La Ciencia" y "El camarero", novelas que fueron acogidas por la crítica con grandes elogios. Después ha escrito numerosas novelitas que también han tenido grande éxito. Se complace principalmente en la pintura de la vida del pueblo bajo, campesino o urbano. Conoce a fondo el vivir triste, doloroso, de los que llama Dostoiewsky "ofendidos y humillados". Está dentro de la escuela realista de la literatura rusa, se inspira en los maestros y no presenta rastros del futurismo ni del modernismo imperante en Rusia por la gracia del gobierno bolchevique.

En "El Camarero" hallamos dos cualidades esenciales.

La más asombrosa, la más prodigiosa, la más indescriptible naturalidad. No tiene idea de lo que significa estilo natural quien no haya leído "El camarero" de Chmelev. Gabriela Mistral nos decía con mucha exactitud: "Es como si llegara una persona, se sentara delante de nosotros y empezara a contarnos su vida". Nada más ni nada menos. "Soy un hombre pacífico y acostumbrado a dominarme—dice el Camarero, en la primera página.— No en balde llevo treinta y ocho años de camarero. Sin embargo, aquellas palabras..." Y comienza el relato de todas las pequeñas y las grandes desgracias del pobre hombre, referidas por él con una filosofía résignada, mediocre, pareja, una filosofía de camarero rutinario. Lo mismo que en todas las novelas rusas, hay un loco, un borracho y un hijo que trata muy mal a su padre. Es curiosa la facilidad que tienen los hijos rusos para pegarles a sus padres. El del pobre camarero no llega a tanto; pero, educado por encima de su condición— gracias a los sacrificios del infeliz— desprecia visiblemente a su progenitor y no lo disimula.

La otra cualidad dominante del Camarero de Chmelev es que está perfectamente bien compuesto. Sólo Tolstoy, entre los rusos, da ejemplo de esta construcción latina. Los demás se pierden en divagaciones interminables, cortan el hilo donde les place, dejan la acción, abandonan a los héroes cuidadosamente descritos y se van a campo traviesa en busca de otras aventuras, para reanudar la acción más allá, suspenderla de nuevo y desesperarnos a nosotros, habituados a la regularidad oratoria, con sus interminables escapadas de salvajes sueltos en la estepa. "El Camarero", hombre doméstico, se atiene a su relato y lo sigue fielmente, sin apartarse un punto de sí mismo y de sus desdichas. Hay un dolor contenido en el fondo de ese largo monólogo; hay un gran conocimiento de su medio, detalles precisos y esa seguridad, esa soltura de paso del que sabe el terreno que pisa y no necesita ir a caza de los rasgos característicos, sino que los encuentra sin esfuerzo. Uno se convence de que está hablando con un Camarero. Y siente, sufre, vive con él.

Entre los incontables novelistas rusos, casi todos interesantes, de nombres rarísimos, hay que hacerle un sitio aparte y no perder de vista a Iván Chmelev.

LOS JOVENES NOVELISTAS INGLESES DE HOY. — Es preciso adoptar precauciones para discernir, entre los jóvenes escritores británicos, a los representantes de la novela inglesa ante su generación. Las indicaciones de la crítica resultan insuficientes, porque la amistad, los círculos, la moda, sin contar el interés, desempeñan, como siempre, un papel de importancia en la creación de las nuevas reputaciones. Sea cual fuere la autoridad de las grandes Revistas, de los diarios influyentes, su veredicto no debe aceptarse sin apelación. Tal vez lo mejor sería el juicio de los mismos autores, entre ellos; pero ¿cómo obtenerlo con imparcialidad?

Dos elementos de juicio permanecen. En primer lugar, el éxito que es un hecho. Entiendo el éxito literario, probado por la casi unanimidad de la crítica y demostrado por una circulación auténtica entre los inteligentes. En tal sentido deberíamos mencionar inmediatamente a M. Hugh Walpole, Compton Mackenzie, Temple Thurston, W. B. Maxwell y Stephen Mackenna. En seguida, a falta de éxito unánime ante la crítica, reunen cierto general aprecio de los profesionales y de los entendidos J. D. Beresford, Gilbert Canan, Frank Swinnerton, Oliver Onions, D. H. Lawrence, a cuya lista sería talvez necesario agregar los nombres de Alec Waugh, Stacy Aumonier, James Joyce, J. E. Agate, y entre las mujeres, Miss Sheila Kaye Smith, Miss Dorothy Richardson, Katherine Mansfield, Clemence Dane, Virginia Woolf, Romer Wilson, Rose Macaulay, Rebeca West...

Sería difícil señalar tendencias comunes entre estos autores y aún rasgos que los distinguieran de sus antepasados; a lo sumo se pueden indicar ciertas influencias.

Después de Flaubert y Maupassant, dominantes en toda la última mitad del siglo XIX, y comienzos del XX, los novelistas rusos, en especial Dostoiewsky, han invadido la literatura inglesa antes, durante y después de la guerra. La Rusia estuvo de moda en la época anterior a 1914. Nadie podía aspirar al título de intelectual y al calificativo de avanzado sin haberse teñido de eslavismo revolucionario, y son pocas las novelas de entonces—entre 1912 y 1918— que no lleven la marca moscovita. Talvez Inglaterra no ha presenciado éxito de librería como el de Los Hermanos Karamazoff, y todo el público inglés aficionado a las letras sentíase impregnado en una mezcla de misticismo y sensualidad, violencia y amor, con ciertas visiumbres de sadismo intelectual.

Hasta el instinto religioso de la raza sufrió deformación. En el bello Museo de Dublín—dice Chevalley— ví un Cristo despidiéndose de su madre: con pies desnudos, cabellos sueltos, larga túnica verde de azul, el Salvador de los hombres tiene todos los rasgos de un revolucionario y un santo rusos, combinación híbrida de Rasputín y de San Francisco de Asís.

A ese período corresponde una verdadera desorganización literaria, como protesta contra la disciplina demasiado rígida impuesta por Francia. Los maestros franceses, grandes artistas como Flaubert y Maupassant, escritores macizos y potentes como Zola, príncipes de la ironía exquisita y de la gracia intelectual como Anatole France, tienen siempre algo de limitado, de preciso, de concreto. Sus obras dejan una impresión más o menos fuerte, más o menos estética, pero siempre una impresión nítida, susceptible de ser definida. Son, como se dice, más claros que la vida— la cual no es clara. La simplifican para expresarla. Ponen inteligencia y orden hasta en la pintura de los más bajos y obscuros instintos. Los rusos no. Muchos jóvenes novelistas británicos los imitan en este punto. Les basta seguir en sus revueltas el curso de una vida, el desarrollo de uno o muchos destinos humanos, para realizar, o creer que han realizado, una obra de arte novelesco.

"Alone"

COMO SE DESCUBRE UN ASESINATO

Los espíritus ayudan. — El muerto acude a declarar

Hace algún tiempo apareció asesinado en su domicilio de Cleveland el editor Mr. John Kaber.

El cadáver tenía 24 heridas en el tronco, tres de ellas junto al corazón, causadas con un puñal afiladísimo.

De las diligencias practicadas por la policía resultó que Eva Kaber, la esposa del editor, había buscado a dos hombres para que la desembarazaran de su segundo esposo, con objeto de poder contraer matrimonio con otro hombre.

Antes de decidirse a la comisión del crimen, Eva Kaber fué en busca de una mujer muy conocida en Cleveland como medium espiritista, y solicitó el auxilio de su poder sobrenatural para que los espíritus mataran la segundo marido a fin de volver a casarse con el primero.

La medium no se prestó a secundar tales propósitos; pero consultó con los espíritus. Estos le dijeron que Eva encontraría en un viaje a otro hombre a quien amaría más que al primer marido. Y, en efecto, a poco se enamoró de un profesor del Smith College, que poseía mucha ciencia; pero escaso caudal monetario.

Realizado el crimen, la policía detuvo a un individuo como presunto autor del delito; pero la medium se presentó a las autoridades para testificar su inocencia y pedir su libertad. Las pruebas estuvieron de acuerdo con la relación de la medium.

Interrogada ésta por el jefe de policía, confesó la relación que con ella había tenido Eva Kaber, y añadió: "Diez veces se me ha presentado Kaber desde su muerte. La primera, a los tres meses de su fallecimiento, para solicitar mi concurso con objeto de prender a los asesinos. Yo nunca había visto a Kaber en vida".

El proceso ha comenzado a verse ante los tribunales de Cleveland, y la testigo de más importancia ha sido la medium.

En el banquillo sólo se sentaban Eva y otro detenido, a quien la espiritista reconoció como uno de los matadores de Kaber.

Los magistrados indicaron la conveniencia de que la medium se sometiera allí mismo a una demostración de su poder evocador.

Y la espiritista apoyóse en el respaldo del sitial de los testigos, cerró los ojos y a poco comenzó a hablar llamando al espíritu de Kaber para que depusiera en aquel trance supremo.

Kaber, por boca de la medium, declaró que su esposa había buscado a dos hombres, uno de los cuales se hallaba en el banquillo, con objeto de que le asesinaran, para ella apoderarse de su fortuna y contraer matrimonio con otro. Aconsejó a la medium que persistiera en ayudarle a prender al otro criminal.

En el público produjo honda impresión esta tremenda prueba.

QUESOS

de primera clase encontrará Ud. todos los Jueves, a las 5½ P. M., en la FERIA

URETA y Cía.

DELICIAS N.o 3410

NOTA: Si Ud. no puede ir personalmente, sírvase hacer su pedido por Correo o Telégrafo, a

Casilla N.o 1340 :-: Bandera 185

Exámenes Universitarios

El Instituto Mercantil de Santiago, Estado 239, Teléfono 273, Casilla 1686, prepara exámenes de los diversos ramos de humanidades, sistema antiguo y concéntrico.

Cuenta con excelentes profesores de Estado. Innumerables certificados acreditan bondadosa enseñanza.

También prepáranse Contadores, Taquígrafos, Dactilógrafos, Dibujantes, Inspectores de obras, etc.

Si desea mayores informes, envíenos el cupón adjunto.

NOMBRE..........

CIUDAD.......... CALLE..........

MANTEQUILLA

Encontrará Ud. todos los Jueves a las 6 P. M. en la Feria

URETA y Cía.

DELICIAS N.o 3410

FERIA AGRICOLA

— DE LA —

Sociedad Ferias y Bodegas de Valparaíso

MATUCANA 10

Remates todos los Martes, de 1 a 6 P. M.

OFICINA EN EL CENTRO: GAL. ALESSANDRI 29

Para el remate del MARTES 22, entre otros productos, habrá los siguiente:

Afrecho
Afrechillo
Avena
Alpiste
Carbón espino
Carbón blanco
Cebada
Frejoles
Escobas
Garbanzos
Granzas varias clases
Lentejas
Leñas por cargas
Leña ensacada
Papas
Pasto
Paja larga
Descarozados
Paja capotillo
Sal de costa
Semilla alpiste
Semilla linaza
Trigo
Quillay
Maíz
Ciruelas
Charqui

GRAN EXISTENCIA EN QUESOS Y MANTEQUILLAS

Cigarrillos
CASINO

con tabaco hebra y boquilla Ambré.

Con más de 20 años

De experiencia personal, en la importación y venta por mayor de café en todo Chile, podemos asegurar que las 7 calidades de cafées tostados, "TRES MONTES", son lo mejor dentro de sus respectivos precios.

BAHRE Y CIA. DEPART. CAFE
Santiago — Valparaíso. — Talcahuano

PLATANOS

Sigue la baratura. Llegaron sandías peruanas. Soc. Importadora de Frutas Tropicales.

21 DE MAYO 849

216-20_N.

Revistas de Modas
Y
DIARIOS EXTRANJEROS

Debe suscribirse desde luego para el año 1922 en

"LA ANTIGUA LIBRERIA"
EX- LIBRERIA DEL MERCURIO

355—Ahumada—355

LA VILLA DE MADRID

64—AHUMADA—64

Tiene el gusto de comunicar a su distinguida clientela, que desde

Mañana Lunes

empiezan las grandes rebajas en los vestidos de:

SEDA
LANA
VELO
ORGANDI
ESPONJAS
CHOMBAS DE SEDA

Las arterias y el organismo requieren única meditación yodada racional con el

Yodopepton

Exija nuestra marca en todas las Boticas.

Laboratorio Chile
SANTIAGO

El agua mineral natural de mesa, que se puede comparar con las de Vittel (Francia), es la nuestra:

VITAL APOQUINDO

Visite usted la fuente, que está a media hora de Santiago, y será su consumidor.
Concesionario: GUILL. ZERBI, Monjitas 867. Teléfono 2321

"Específico Benguria"

EL UNICO QUE CURA LA CALVICIE

Es un procedimiento totalmente vegetal e inofensivo. Detiene la caída del cabello, extermina la caspa y hace recuperar el pelo perdido. Las canas recobran el color natural sin teñirlas, no mancha la piel ni ensucia. El cabello crece del color natural.

Dr. RAFAEL BENGURIA B.—CASILLA 2426.—SANTIAGO

Unico lugar de Ventas y Consultas: Moneda 875 (altos)
ATIENDO PEDIDOS DE PROVINCIAS

ESPLENDIDA OCASION

A fines del próximo mes de Diciembre saldrá de Valparaíso, en viaje a Punta Arenas, el espléndido vapor "Magallanes", de la Línea Braun y Blanchard, llevando 40 turistas de paseo a la región austral. La Compañía pondrá toda clase de comodidades a disposición de los turistas y realizará este viaje de placer con itinerario especial para permitir que los viajeros conozcan los lugares más hermosos y pintorescos de los canales del sur.

Se llevará a bordo una espléndida orquesta y durante el viaje se organizarán bailes y otros agradables entretenimientos. En los parajes que más llamen la atención de los turistas se verificarán pequeñas excursiones en lanchas y pick-nicks y paseos en tierra.

La expedición durará cerca de mes y medio, incluyendo el tiempo necesario para permanecer unos días en Punta Arenas, en donde se organizarán fiestas y recepciones en honor de los turistas, y también el que demande una gran excursión que se realizará a la Patagonia Argentina y Chilena, y que durará diez o doce días.

La oportunidad es única y no debe perder Ud. la ocasión para hacer el paseo más lindo de su vida.

Las inscripciones están abiertas en las oficinas de la Agencia en Santiago.

AUGIER, BENAVIDES & Co. - MONJITAS 881, CASILLA 3992

EL "MILLON DE NAVIDAD" EN CIRCULACION

PRECIO DE LOS BILLETES EN MONEDA CHILENA DEL
"MILLON DE NAVIDAD"
(Este sorteo se verificará el 22 de DICIEMBRE de 1921)
ENTERO, $ 650; MEDIO billete: $ 340; DECIMO: $ 70

PROXIMOS SORTEOS:
Noviembre 23 y 30, de $ 80,000 Arg.
ENTERO: $ 60; QUINTO: $ 13 CHILENOS

LOTERIA DE MONTEVIDEO
(Sorteará el 31 de DICIEMBRE de 1921)
Premio mayor: $ 500,000 oro uruguayo
PRECIO de los BILLETES en moneda chilena:
ENTERO, $ 750; MEDIO billete: $ 385; DECIMO: $ 80

Casa E. TURRI - SANTIAGO - Casa en B. Aires: Galería Güemes 356 - Casa en Valparaíso: Prat 118

VIDA SOCIAL

EN LA DIPLOMACIA.—

El Encargado de Negocios del Brasil y la señora Figueira de Mello ofrecieron anteayer en su casa habitación una comida al Secretario de la Legación del Brasil, señor J. de A. M. Calvet y a la señora de Calvet con motivo de su partida a Polonia.

Asistieron las siguientes personas: Nuncio Apostólico Monseñor B. A. Masella, don Luis Porto Seguro y señora de Porto Seguro, don Miguel Echenique Tagle y señora Blanca Zegers de Echenique, don Enrique Arnolds, el Adicto naval a la Legación del Brasil capitán de fragata Castro Silva y señora de Castro Silva y el Adicto Militar a la misma Legación capitán G. Pimentel y señora de Pimentel.

—El Ministro de Gran Bretaña, señor John C. T. Vaughan, ofreción ayer en la tarde una recepción a sus relaciones.

BAILE.—

Como se ha anunciado, hoy Domingo de 5.30 a 8 P. M., tendrá lugar la matinée con que la Sociedad Empleados de Comercio recrea a sus asociados y relaciones de familia. Habrá buenos números de canto y declamación, a cargo de entusiastas miembros de la institución.

El baile será amenizado por orquesta y el buffet será esmeradamente atendido.

MATRIMONIOS.—

Se ha concertado el matrimonio del señor Octavio Pérez Arce J. con la señorita María Bravo V.

Hizo la visita de estilo el señor don Alberto Pérez de Arce.

NACIMIENTOS.—

Ha nacido un hijito del señor Luis Alb. Céspedes E. y de la señora María de Céspedes.

—Ha nacido una hija del señor Luis Valenzuela Arís y de la señora Amalia Candela de Valenzuela.

A EUROPA.—

Hoy parte a Europa el conocido comerciante don Salvador Aasson en viaje comercial.

—Por la combinación del Sábado partió para Europa el señor Alfredo von der Heyde acompañado de su esposa, señora Ernestina de von der Heyde.

VIAJEROS.—

Se encuentra en ésta el ingeniero jefe del Ferrocarril de Arica a La Paz, señor don Jorge Heusler B.

SOCIETA ITALIANA FEMMINILE DI BENEFICENZA.—

La asamblea de esta sociedad benéfica se llevará a cabo el Martes 22, a las 6 P. M., en el salón del Club Italiano.

RECEPCIONES.—

La señorita Isabel Subercaseaux Errázuriz ofreció en la tarde de ayer una recepción a sus relaciones, en su residencia del Llano Subercaseaux.

Fué una reunión distinguida y llena de atractivos, efectuada en el hermoso parque de su residencia.

Entre los muchos asistentes estaban las señoritas:

María Luisa Echenique Undurraga, Luz Correa Pereira, Esther Huneeus Salas, Jesús Vial Correa, Matilde Valdés Blest, Isabel Montt Pinto, María Cristina Prieto Concha, Marta Balmaceda Valdés, Celia Claro Velasco, Blanca Valdés Vial, Sofía Barceló Pinto, Marta, Luisa y María Canales, Ana Vergara Mira y Victoria e Inés Echenique Correa.

—En la tarde de ayer se efectuó una recepción en casa de la familia Phillips Rodríguez Peña.

—El señor Víctor Eyzaguirre y señora Blanca Lyon de Eyzaguirre ofrecieron anoche una recepción a sus relaciones, en su residencia de la calle Cienfuegos, que estuvo muy animada y distinguida.

Habían sido invitadas las siguientes personas:

Ministro de Gran Bretaña, Ministro del Uruguay y señora, Ricardo Searle y señora, Carlos Ossa Lynch y señora, Ignacio del Solar y señora, Hernán Jara y señora, Carlos Cruz Montt y señora, Amalia Gutiérrez de Eyzaguirre, Teresa Alamos de Balmaceda, Arturo Claro Prieto y señora, Moisés Errázuriz y señora, Hernán Echeverría y señora, Fernando Eyzaguirre y señora, Fernando Claro y señora, Luis Ramírez Sanz y señora, Ismael Huidobro y señora, Enrique Rodríguez y señora, Alfonso Freire y señora, Raúl Claro Solar y señora, Jorge Montes y señora, Augusto Ovalle y señora, Fermín Vergara y señora, Jorge Astaburuaga y señora, Jorge Hurtado Concha y señora, Alfonso Claro y señora, Carlos Rusiñol y señora, Ana Gómez de Pardo, Arturo Lyon y señora, Jorge Eyzaguirre y señora, Luis Echeverría C. y señora, Carlos Aldunate E. y señora, Ismael Pereira y señora, Julio Pereira y señora, Alberto Mackenna y señora, Carlos Silva Vildósola y señora, Gabriela Errázuriz de Montes, Eugenia Errázuriz de Montes, Carmela Mackenna de Cuevas, Alejandro Herquíñigo y señora, Juan Larraín y señora, Luis Valdés R. y señora, Pedro Lira H. y señora, Arturo Walker y señora, Carlos Vial y señora, Fernando Aldunate y señora, Gustavo Ross y señora, Miguel Letelier y señora, Manuel Camilo Vial y señora, Carmen Cousiño de Eyzaguirre, Ricardo Valdés y señora, Héctor Claro y señora, Carlos Eguiguren, Manuel García de la Huerta, Felipe Chiappe, Juan B. Courbet, Pedro de la Sota, Ricardo Crespo, Eugenio Vicuña O., Crescente Errázuriz, Armando Braun, Sergio Huneeus, Rafael Sanchís Yago, Joaquín Errázuriz V., Luis Eyzaguirre, Valerio Quesney, Eduardo Vial V., Fernando del Río, Juan Villamil, Joaquín del Río, Eduardo Vergara Pinto, Luis Pinilla, Ismael Ossa C., Alejandro Murillo, Juan Casanova, Alfonso Balmaceda, Eduardo Balmaceda, Carlos Ossa Pinto, Guillermo de la Jara, Joaquín García E., Enrique Rojas V., Pedro y Enrique Lira U., José Alcalde H., Arturo Campbell, Ramón Eyzaguirre G., Carlos Cruz E., Jorge Ovalle, Jorge y Mario Eyzaguirre M.

UNA FIESTA EN GINEBRA DE CONFRATERNIDAD LATINA.—

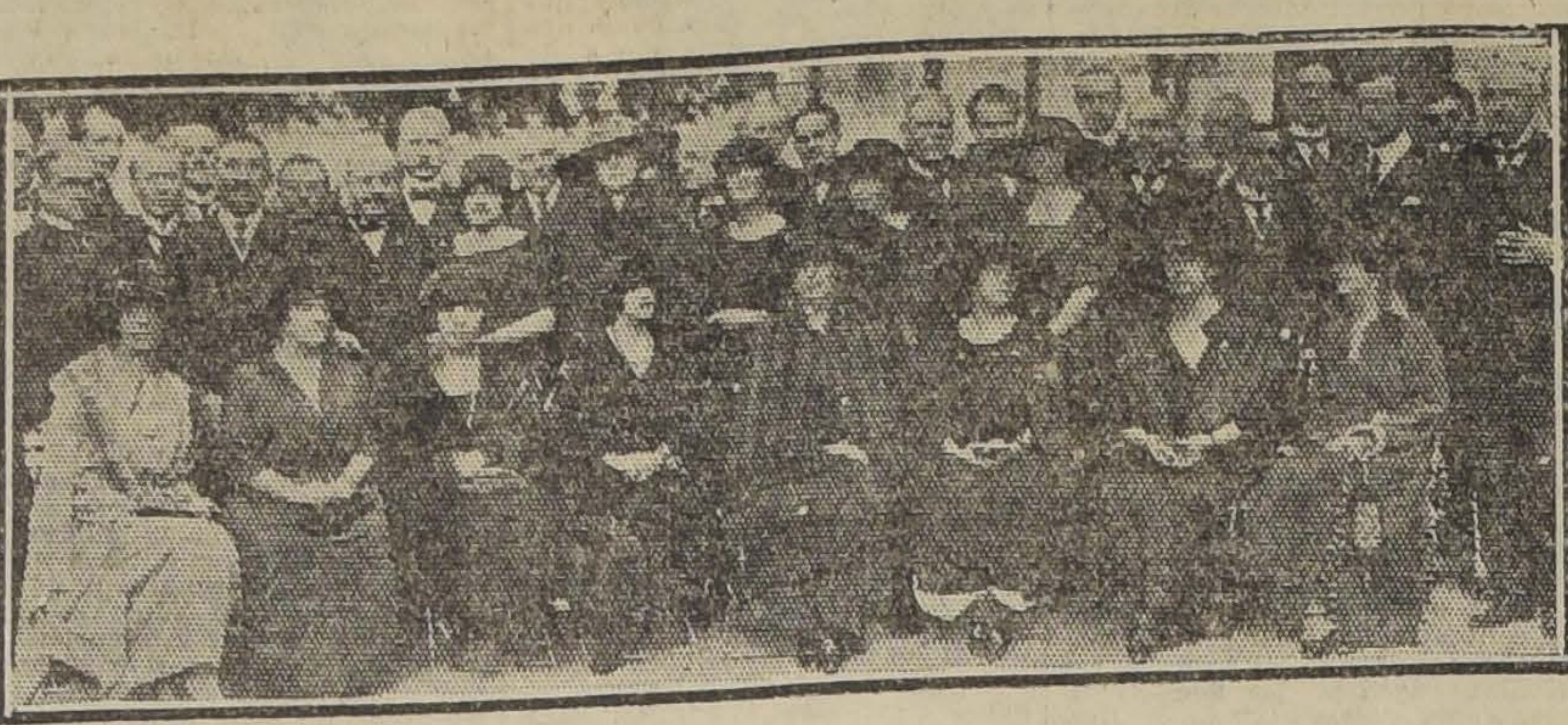

ASISTENTES A LA MANIFESTACION

Tomamos del "Fígaro" de París, del 1.o de Octubre último, la siguiente información:

Ginebra, 1.o— El Jueves último, el delegado de Chile a la Sociedad de las Naciones señor don Manuel Rivas Vicuña y señora doña Eduvigis González Edwards de Rivas Vicuña, ofrecieron en el parque de "Eaux Vives", en los alrededores de Ginebra, un banquete que constituyó una verdadera fiesta de unión latina.

El señor Rivas Vicuña, en su alocución, expresó en primer término su admiración por la obra magnífica realizada por las mujeres de Europa y de América y por su esfuerzo incesante para asegurar la paz del mundo. Es bajo su patrocinio que el señor Rivas Vicuña había querido colocar la reunión. Dirigiéndose especialmente al gran político francés M. Hanotaux, rindió un vibrante homenaje a su constante labor para dar mejor a conocer y para hacer amar aquí a los pueblos de América, como también a sus brillantes estudios históricos, en particular a los que ha hecho sobre la vida de Juana de Arco, verdadero símbolo del heroísmo y de la abnegación de la mujer latina.

El conde de Gimeno, delegado español, y M. Hanotaux, delegado de Francia, respondieron al señor Rivas Viluña, celebrando ambos, con grande elocuencia, esta manifestación de confraternidad latina.

Entre los asistentes a esta manifestación de confraternidad latina concurrieron, entre otras personas, el delegado de Francia a la Sociedad de las Naciones M. Hanotaux y Mme. Hanotaux; los delegados de España, conde de Gimeno y señor Palacios y señoras de Gimeno y de Palacios; el Embajador de España señor Quiñones de León; el marqués y la marquesa de Magaz; los delegados del Brasil, señores Cincinati y de Silva Braga, y señoras de Cincinate y de Silva Braga; el Embajador del Brasil y señoritas da Cunha; los delegados del Uruguay, señores Blanco y Manini; los delegados de Colombia y señoras de Urrutia, de Restrepo y de Vélez-Calvo; los delegados de Cuba y señoras de La Torriente, de Balnack y del Campo; los delegados de Venezuela y señoras de Escalante, de Ayala y de Parra-Pérez; el marqués de Peralta; el delegado de Haití y señora de Bellegarde; el delegado de Costa Rica; el delegado de Panamá y señora de Amador; el delegado del Paraguay, señor Velásquez; señor y señora de Barbosa-Carneiro; M. Monnet, M. Haas, los secretarios de la Sociedad de las Naciones; el delegado de Chile, señor Agustín Edwards y el personal de la delegación chilena.

MANIFESTACIONES.—

Los empleados del Banco Nacional, con motivo del nombramiento del nuevo contador, don Eduardo Barrio Infante, y como despedida al contador que fué de dicha institución, don Osvaldo Pérez Valdés, tuvieron un almuerzo, a cual asistió un gran número de amigos de los festejados.

—El Jueves pasado se efectuó en el Hotel Milán un lucido baile en honor del señor Ludovico Dalforno, con motivo de su partida a Roma.

Asistieron a este baile numerosas familias amigas residentes en el hotel y el círculo de sus relaciones sociales.

La fiesta se desarrolló en medio del mayor entusiasmo, prolongándose hasta las primeras horas de la madrugada.

—Hoy, a las 12 y media P. M., el personal de empleados del Banco de Chile, ofrecerá un almuerzo en el Hipódromo Chile, al señor Aureliano Burr, sub-Gerente del Banco, con motivo de su llegada de Londres.

ENFERMOS.—

Ha sido operada de apendicitis, en el Pensionado de San Borja, la señorita Sara de la Vega Abrines, por los doctores Benavente, Soza y Claudio Salas. Su estado es satisfactorio.

FALLECIMIENTOS.—

Ha fallecido ayer una hijita del señor Carlos Johnson Gana y de la señora Victoria Edwards de Gana.

—Ha dejado de existir Teresita Roa Mujica, hija del señor Eduardo Roa y de la señora Inés Mujica de Roa.

Sus funerales se efectuarán hoy, a las 4 P. M. Partirá el cortejo desde la calle Monjitas N.o 842.

IN MEMORIAM.—

El Martes 22 del presente, primer aniversario del fallecimiento de la señora Margarita Maldonado v. de Rojas, se oficiará una Misa solemne por el descanso de su alma en la Capilla del Cementerio General, a las 10 A. M.

—En la parroquia de Santa Ana se oficiará hoy, a las 9.30 A. M., una Misa a la memoria de don Elías de la Cruz.

COMIDA EN EL INSTITUTO DE INGENIEROS.—

Anoche tuvo lugar en el Instituto de Ingenieros la comida con que sus colegas despiden a los ingenieros señores Carlos Schneider, Enrique Palma, Víctor Navarrete y Oscar Navarro, que parten al extranjero en desempeño de diversas comisiones que les ha encomendado la Empresa de los Ferrocarriles del Estado.

Ofreció la manifestación el Director del Instituto, don Francisco Mardones y contestó a nombre de los festejados don Carlos Schneider.

CONFERENCIA.—

Mañana Lunes 21, a las 6.15, tendrá lugar la conferencia que, bajo el patrocinio del Instituto de Arquitectos de la Universidad de Chile, dictará el señor Francisco Mujica Díez de Bonilla.

Versará sobre los "Rumbos actuales del arte".

BANQUETE.—

El Miércoles pasado, tuv
en San Bernardo, una ma
ción que el vecindario de
blo ofrecía a su diputado
no don Samuel Claro L
con motivo de su ingreso a l
tera de Guerra y Marina.
Ofreció la manifestación
tor don Santiago Mac Le
testando el festejado, y hab
continuación los señores
Jaraquemada y Demetrio V
la, todos los cuales fuero
aplaudidos.

Asistieron los señores: Go
dor, don Jorge Vadivieso Vi
mer Alcalde, don Alfredo M
Segundo, don Abel G. R
Comandante de la Escuela
O., don Arturo Mon
fecto, don Francisco Santa M
Rector del Liceo, don Fidel
chet; señores Darío Aguirre
Alemparte, Fidel y Leop
gulo, Carlos Araos, Adolfo
na, Ramón Baeza, Armando
bis, Neftalí Cruz, Dr. Pa
Alfredo Estévez, Alfredo
Juan José Farr, Enrique
Alfredo García A., Manuel
cía I., Alfredo Gaymer,
to Godoy, Delfín González
nacio González Vial, Manuel
llén, Arturo Jaraquemada
to Kerr, Carlos Lecaros
Letelier, Luis Lezaeta
na, Alla Mac Lean,
Lean, Aurelio Maldonado
Morandé, Melitón Mo
cio Meza, Angel Jim
Muñoz, Javier Muñ
ñoz, Ortiz Enrique,

EL SCHOTTSCH

Según referencias de mis colegas de París, y revistas europeas que ni aún mencionan este baile, indican con esto que no se baila en la mejor sociedad; en cambio se danza con locura el Shimmy, One-Step y Tango. De New York se me insiste en el gran entusiasmo por el Fox Canter's y Camouflage, además de los ya mencionados arriba. El 30 del presente se cierran las inscripciones para el gran concurso de los bailes de más novedad. Tardes de Green, se inauguran el 20 del presente, con magnífica orquesta, no se altera el precio de la tarjeta, comienza a las 5 P. M., Puente 769, altos. 220-20-N.

Lo que Ud. Busca

Calzado Bueno y Barato

EXCEPCIONAL LIQUIDACION A PRECIOS SORPRENDENTES

PARA CABALLEROS, el par desde $ 15.00 a. . . . . . $ 30.00
PARA SEÑORAS, el par, desde $ 8.00 a. . . . . $ 20.00
PARA NIÑOS, el par desde $ 5.00 a. . . . . $ 15.00

Mercadería de primera clase. Aproveche esta oportunidad, que durará sólo por 15 días.

NO OLVIDARSE:

Boteria La Principal

DELICIAS 2805, esquina Libertad

Mlle. MARCHINI

Siguen las
GRANDES REALIZACIONES
de todos los artículos de verano.
TRAJES Y SOMBREROS
A Precios Bajísimos
AHUMADA 364

GANADORES
El mejor cigarrillo Habano.
60 cts. PAQUETE

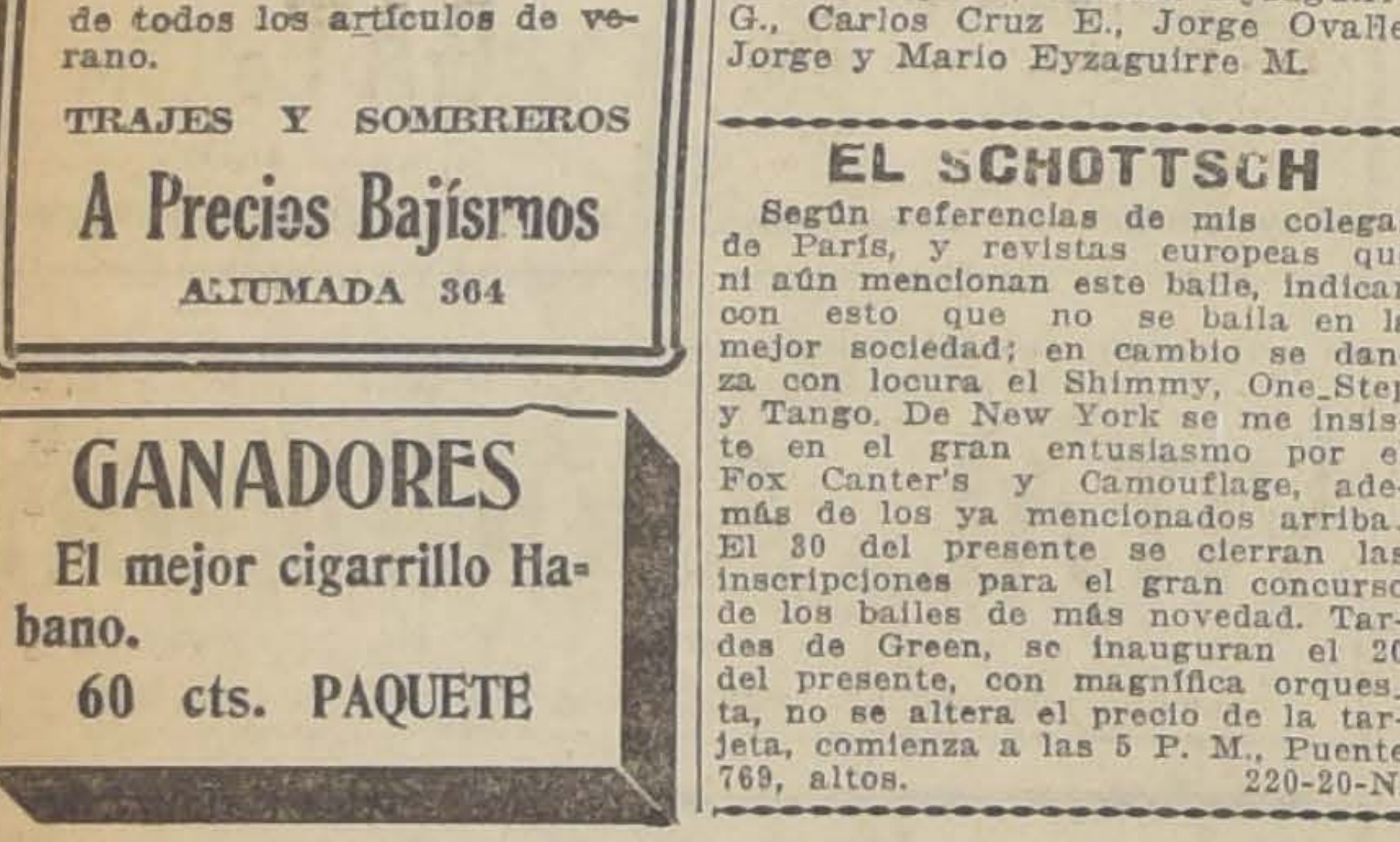

CREMA Y LECHE "NIEVE ALPINA"
EXENTAS DE GRASA SON PREPARACIONES IDEALES PARA EL CUTIS EN COMBINACION CON "SIMI"
QUE NEUTRALIZA LOS EFECTOS IRRITANTES DEL JABON
DEPOSITO JENERAL: ALBERTO HOCHSTETTER y Cía - BOTICA DEL INDIO - SANTIAGO

Pídalo en las Boticas y Perfumerías.

Por mayor: donde Daube y Cía., Droguería Francesa, Guillermo Klimesch y Valenzuela y Torres.

AU PRINTEMPS
DE PARIS
Extenso surtido en:
Vestidos de Verano
y para Playa
Actualmente exposición especial de
Trajes y Paletós tejido lana
para señoras y para niños.
Frutas y Flores para adornos
Crepé Marrocain
Todo recién recibido de Casa de París.
CALLE MERCED 733 - 735

LINDOS SON LOS COLORES

de moda, que tiene para teñir ternos de caballeros, íd. de niños; blusas, trajes ricos de seda, abrigos, cortes, etc., la TINTORERIA "EL ARTE".

Recomendamos también nuestro negro para luto y el desmanchado sin agua para toda ropa delicada y guantes piel.

AGUSTINAS 851, frente al templo San Agustín

219-20-N.

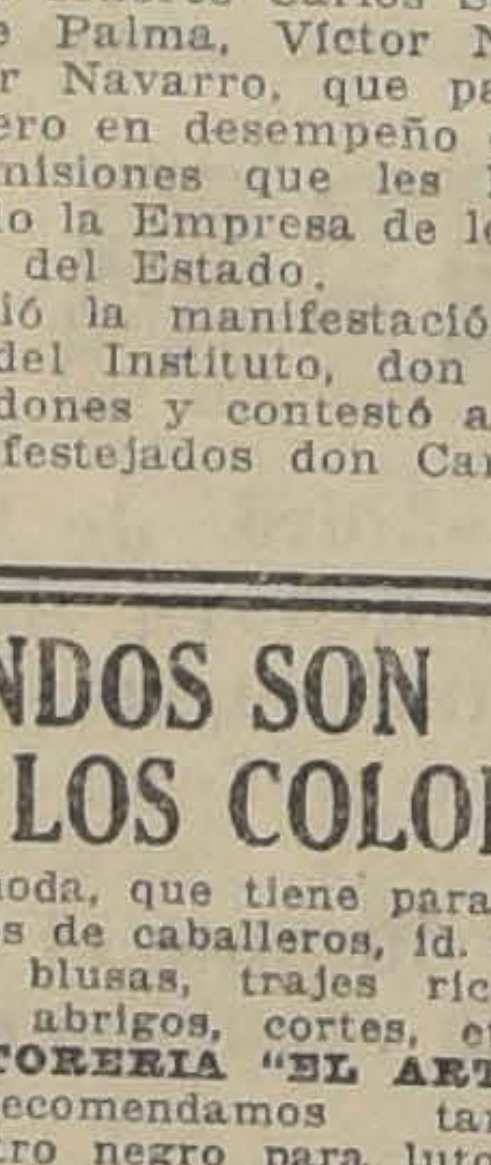

NEW YORK PARIS

La Santiaguina La Santiaguina

Confecciones para señoras.
Sección especial para medidas.
Se reciben hechuras.
Trajes sastre. Vestidos. Abrigos.
Gran realización de polleras.
Plisados a vapor y calzado a máquina.

107 SAN DIEGO 107. — TELEFONO 3551

VENTA EXCEPCIONAL

Novedades y creaciones de última moda, en Cretona de hilo y Seda de fantasía.

QUITASOLES

Vestidos

DE RICO VELO de hilo en todos colores. Calados en seda y bordados. A elegir, a

$ 39.90

VESTIDOS

DE ORGANDI bordado, a elegir, a

$ 75

VESTIDOS

DE RICO TAFFETAN y de espumilla de seda. Modelos que valían $ 350 y $ 475, ahora, a elegir, a $ 190 y

$ 150

BLUSAS

DE VELO de hilo bordadas. Valían $ 18.50; ahora, a elegir, a

$ 10.90

SECCION NIÑAS

VESTIDITOS de velo de hilo y de organdí, con lindos bordados, en todos tamaños, desde

$ 15.90 c|u.

VESTIDITOS de género esponja deshilados y bordados a mano, en todos colores, desde

$ 35.00 c|u.

TRAJECITOS de brin de hilo, modelos de alta novedad, a

$ 39.90 c|u.

SOMBREROS de paja y de organdí, inmensa variedad de modelos novedosos.

ABRIGUITOS y VESTIDITOS tejidos de lana; lindo surtido de las últimas creaciones.

SOMBREROS de paja, forma marinero, precio excepcional, a

$ 10.90 c|u.

SECCION GENEROS

ORGANDI bordado, artículo de gran moda, en variedad de colores, a

$ 25.00 mt.

VELOS de hilo, alta fantasía, 100 ctms. de ancho, desde

$ 10.50 mt.

VELOS de hilo blanco, calidad extra, 100 ctms., de ancho, a

$ 2.90 mt.

FULARES de rica seda, dibujos nuevos en varios colores, desde

$ 25.00 mt.

SECCION MEDIAS

MEDIAS rica clase, de medio hilo, en colores negro y café oscuro, artículo de mucha duración, a

$ 3.90 el par

CALCETINES de medio hilo para niños, tamaños de 1 al 6, a

$ 1.90 el par

MEDIAS de seda, calidad extra, con refuerzo de hilo, a $ 18.00 y

$ 10.90 el par

MALETINES de cuero fino en colores negro, lacre y café oscuro, en dos dimensiones, a $ 12.90 y

$ 9.90 c|u.

PAÑUELOS de batista fina. Valían $ 12.00 la docena, ahora a

$ 3.90 la ½ doc.

Los Almacenes Ingleses
STRUTHERS y Mc ROSTIE
Estado esq. Huérfanos-Casilla 956

Mujer sin belleza es flor sin
Cada caja de la renom
CREMA DEL HAREM
encierra un tesoro de

PIELE
Hoy y Mañan
Todo Santiago debe ap
La Ultima Reba
Liquidación EXTRA
RIA antes de guardarlas
ga.
¡Ojo! Todos son modelos
año entrante recién fab
1.er Lote: De cuarenta
antes $ 32. Ahora $ 15.
2.o Lote: De sesenta
antes de 85 a $ 100. Ahora
3.er Lote: De treinta
antes 180 a $ 250. Ahora
4.o Lote: De ochenta
antes 300 a $ 1,500; ahora
50 o|o de su valor de
El más grande stock de
pluma, de $ 12 a $ 150.
Capas y cuellos de
gítimo, desde $ 25.
Quedan 4 abrigos de piel
OCASION, a $ 125 cada
ACABAMOS DE RE
BOLIVIA COLCHAS DE
de todas clases, desde
una.
AIGRETTES RECIEN
DOS, desde $ 9 la docena
CAMISAS DE HILO PA
ÑORAS, importadas de
Cía., Ct. Gall (Suiza),
bordados, antes a $ 40.
AHORA $ 21 CADA
Argollas de gran
$ 1.90 cada una.
Réclame de la
Medias de seda muy
mucha seda, a $ 6.50 el
Peletería EL
ESTADO 278
Fabricantes españoles
grandes importadores.
¡OJO! Acabamos de
de CUARENTA CAJONES
guetes de las más
bricas alemanas y
que liquidamos desde
$ 0.20 hasta $ 80 cada
VER PARA CREE

señora: Si quiere evitar la molesta transpiración de las axilas, estar siempre fresca y conservar limpios sus vestidos use

SUDORAL M. C. R.

completamente inofensivo

ar Benjamín, Augusto Ovalle, Dr. Marcos Picón, Humberto arro, Aquiles Portales, Francisco Quevedo, Alvaro Rodríguez, Eduardo Schmidt, Luis Sepúlveda, Enrique Torres, Luis Undurraga, Manuel Valenzuela, Ernesto Varas, Carlos Varela, general Francisco Vial y Demetrio Vildósola.

Se adhirieron los señores: Cura Párroco don Víctor Almazán, don Heriberto Anguita, don Agustín Cervantes, don Patricio Errázuriz, don José Tomás Guerra, don José Luis Irrarrázaval, don Eugenio Pérez, capitán don Arturo Picón y don Enrique Soto.

EXPOSICION DE CARICATURAS.—

Como hemos informado, mañana Lunes tendrá lugar en los salones de la Casa Eyzaguirre la inauguración de la exposición de caricaturas del señor Sergio Huneeus.

Figurarán en esta exposición las siguientes personas:

Luis Ossa Browne, Luis Phillips Huneeus, Arturo Cousiño Lyon, Jorge Balmaceda Pérez, Fernando Alamos, Carlos Cruz Montt, Carlos Varas (Montcalm), Emilio Aldunate B., Carlos Ossa Prieto, Florencio Villamil Concha, Juan Villamil Concha, Carlos de Landa, Carlos Alarcón, Germán Riesco, Luis Orrego Luco, Jorge Eyzaguirre H., Fernando Eyzaguirre H., Manuel Bunster V., Alejandro Herquíñigo, Alvaro Orrego B., Ramón Balmaceda, Luis Echeverría C., Carlos de Castro O., Enrique Mandiola E., Carlos Cruzat, Luis Rojas Pradel, Francisco Rojas Huneeus, Augusto Ovalle Castillo, Jorge Astaburuaga Lyon, Gonzalo Barros, Pedro Videla Huici, Felipe Chiappe, Ricardo Crespo, Roberto Mac-Clure, Samuel Claro L., Manuel Torres B., Pedro de la Sota, Guillermo Huidobro Valdés, Santiago Aldunate Morel, Ismael Ossa Covarrubias, Alejandro Murillo, Waldemar Adelsdorfer, Juan Casanova Vicuña, Gustavo Errázuriz Larraín, Guillermo Salinas Peña, Carlos Amunátegui Lecaros, Ricardo Lecaros Garcés, Fernando Lecaros Garcés, Ruperto Fierro Pérez, Emilio Aldunate Phillips, Diego Echenique Zegers, Leoncio Larraín Echeverría, Emilio de Toro A., Antonio Huneeus Valdés, Eduardo Pérez Covarrubias, Alfonso Balmaceda Valdés, Francisco Vial Freire, Carlos Cruz Eyzaguirre, Alvaro de la Cruz Rojas, Ramón Eyzaguirre G., Lorenzo Montt Wilms, Manuel Vidaurre Coo y Ernesto Echeverría Garrido.

TEA-ROOM DE GATH Y CHAVES.—

El programa musical de la reunión del Lunes es el siguiente:

I parte.—1. Giraud: Danse Persane.
2. Langgaard: Love Song.
3. Flora War: Dearness (Fox-Trot).
4. Grunfeld: Little Serenade.
5. Bizet: Carmen (Fantasía).
II parte.—1. Grieg: Three Lyric Pieces:
a) Waltz.
b) Elegie.
c) Homeward.
2. Nordeu: Berceuse cosaque.
3. Brahms: Danza Húngara número 1.
4. Luigini: Scena di Ballo.
5. Rupprech: Prisca.

¿Con qué sueña Ud.?

Es creencia general que los sueños guardan estrecha relación con la edad y con el medio. ¿Es esto cierto? En parte, sí; pero hay ciertas salvedades.

Estimo que la asociación de ideas es un fenómeno sólo relativo.

Lógico es que los pequeñuelos sueñen todas las noches con juguetes y bombones; que una niña casadera sueñe frecuentemente con su pololo y que un octogenario hipercloroso grite en sueños: Socorro, que me ahorcan!

La influencia de los distintos medios, correspondientes a cada época de la existencia, debe necesariamente trascender algo e informar ese estado mental intermedio entre la inteligencia y la inconsciencia.

Hay cerebros, sin embargo, cuyas vibraciones parecen salir de sus órbitas de actividad para afinarse con el sueño: Filósofos y poetas que se inspiran mientras duermen; músicos que sueñan las melodías que escribirán al despertar; y es común el caso de estudiantes y matemáticos que repasan lecciones y resuelven, durmiendo, problemas que no habían definido en largas horas de desvelo.

¿Es acaso esta una asociación retrospectiva de las ideas hacia lo pasado, o una verdadera visión o concepción poderosa hacia el futuro? Me inclino a suponer esto último.

Solución: Cada cual sueña según la sensibilidad de sus redes cerebrales y todos, todos, todos, grandes, pequeños, niñas y señoras, soñamos noche a noche con el delicioso aceite "El Moro", traído de Valencia por don José Pastor y que expenden en Puente esquina de Rosas los señores Vega, Noriega y Cía., al obsequioso precio de $ 6.60 y $ 6 el litro, sin envase.

Para todos es esta la obsección más dulce de todos los sueños soñados y por soñar.

MORFEO.

Una sola oblea
Kalmine
alivia, cura
el Dolor de Cabeza

Cigarrillos
MARYLAND
CABINET

Policlínica de los Centros Obreros de Instrucción

Su inauguración

La apertura de esta Policlínica realiza un proyecto, deseado con vehemencia desde hace largo tiempo por "Las Damas Protectoras del Obrero".

Visitando nuestros hogares obreros, hay que constatar inmediatamente que uno de los factores de mayor importancia para la falta de bienestar que se nota en ellos, es la carencia de salud, casi general de todos sus miembros. Vieron esto las Damas Protectoras y desde entonces entrevistaron, con el pensamiento y el corazón, una Policlínica para los socios de sus Centros; pero el proyecto en sus comienzos tenía sólo la forma de un sueño. Fueron deslizando la idea entre las señoras de Santiago, y como toda idea hermosa, se fué abriendo camino en el ambiente y muy pronto el sueño quedó convertido en realidad. Se debe, pues, a un grupo de distinguidas señoras, y muy especialmente, al entusiasmo y generosidad de la señora Emiliana Concha de Ossa.

El Martes de la pasada semana tuvo lugar la inauguración en su local, Compañía 1275. La casa elegida es de aspecto alegre y risueño; la Clínica, montada a la moderna sin olvidar ningún detalle que pueda ser de utilidad y aún de agrado para los enfermos.

Se ha instalado también una Biblioteca, donde los pacientes puedan recrear sus ánimos mientras están en espera de sus turnos.

En la sesión inaugural, una de las damas explicó en una breve memoria la formación de la Policlínica, dando las gracias a las señoras que tan eficazmente habían contribuído a su realización. Tuvo también frases de agradecimiento y elogio a los doctores que con generoso impulso han querido ponerse al frente de esta gran obra social; algunos, recargando con esto su labor, ya de antemano nutrida y fatigante; otros, con el entusiasmo de la juventud, privándose de algunos ratos de esparcimiento, todos, con sacrificio y abnegación.

La Mesa Directiva de la Policlínica quedó constituída en la siguiente forma:

Presidentas, señoras María Luisa Edwards de Lyon y Emiliana Concha de Ossa; secretaria, señora Enriqueta Vergara de Scroggie; tesorera, señorita Marta Walker Linares.

Digno de muy especial alabanza es el espontáneo ofrecimiento de muchas señoras y señoritas para servir de ayudantes de los doctores en sus respectivas consultas. No pasaremos tampoco en silencio la simpática colaboración ofrecida por las socias de La Cruz Roja, prontas siempre para prestar su valioso contingente en toda obra humanitaria.

Damos a continuación la nómina de los doctores que trabajan en esta Policlínica y de las señoras y señoritas que les servirán de ayudantes:

Lunes.—Dr. Júneman (cirugía), de 1 1|2 a 3 de la tarde.
Martes.—Dr. García (medicina general), de 3 a 4 1|2 de la tarde.
Miércoles.—Dr. Molinares (medicina general), de 5 a 6 1|2 de la tarde.
Miércoles.—Dr. Koning (medicina general), de 6 1|2 a 7 1|2 de la tarde.
Jueves.—Dr. García (medicina general), de 3 a 4 1|2 de la tarde.
Jueves.—Dr. Tomasello (niños), de 5 a 6 1|2 de la tarde.
Jueves.—Dra. señorita Ernestina Peña (niños), de 5 a 6 1|2 de la tarde.
Viernes.—Dr. Koning (medicina general), de 6 a 7 de la tarde.
Sábado.—Dr. García (medicina general), de 3 a 4 1|2 de la tarde.

Los Martes tendrá la consulta de ojos el doctor Amenábar, de 9 y media a 10 1|2 de la mañana.

Señoras y señoritas: Victoria Manjón de Mackenna, María Luz Ossa de Ross, María Salinas de Eguiguren, Laura Huidobro de Infante, Oliva Concha, Sofía Barceló, Elisa y Herminia Valdés Ossa, Sara y Marta Errázuriz Vergara, Carmen Morandé Campino, Raquel y Fanny Fernández Iñiguez, Violeta Wightman, Marta y Elena Hurtado Salas, Gabriela Valdés Fernández, Rebeca Echazarreta y varias otras.

Nuestras felicitaciones a los socios de los Centros Obreros de Instrucción por esta obra tan benéfica para ellos; a todas las señoras que han contribuído a su organización; a Las Damas Protectoras, por la realización de su acariciado proyecto; y nos felicitamos también nosotros, pues todo bien hecho a una parte de la sociedad redunda en beneficio de la misma.

Consejos de la Comtesse Ivon

MAISON D'ORGER

La moda y el buen gusto no siempre armonizan bien, sobre todo cuando se trata de la confección de los trajes donde es preciso combinar las telas, y adornos con un corte impecable que en conjunto hagan resaltar la elegancia y el chic femenino. Tales resultados sólo pueden obtenerse en ciertas casas especialistas como **La Maison D'Orger, calle Estado 15,** que es sin duda la preferida cuando se trata de hacer toilettes habillé y de noche o para novias, como que es la proveedora de nuestra mejor sociedad.

En trajes tailleurs, tan difíciles de hacer bien, es una verdadera artista que complacerá a la más exigente.

MILLONARIA!!

He aquí una legítima ambición, ser millonaria para satisfacer todos sus anhelos, sus ideales, sus gustos y placeres; poder ser el hada benéfica de los que sufren, la generosa protectora de los que desean surgir, o si se tiene gustos mundanos, reinar en la sociedad, en las fiestas, tener palacios, carruajes, alhajas, viajar y triunfar. ¿Cómo conseguirlo? De un modo sencillo, teniendo suerte: tomando un número de la **Lotería del Millón de Buenos Aires,** que son más de **tres millones chilenos,** en la tan acreditada **Casa H. García, Pasaje Matte 39,** que revelaciones espiritistas han anunciado como la favorecida nuevamente.

NIÑOS SANOS Y ROBUSTOS

Qué satisfacción y orgullo es para las madres presentar sus niños sanos, alegres y bien desarrollados y cuán penoso espectáculo ofrecen esas criaturas enclenques y enfermizas. Las madres que se tonifican para alimentar bien a sus niños evitan tales desgracias; ellas siempre usan de las **Obleas Lacteadas Leroy,** que vende únicamente la **Droguería y Botica Italiana,** de los señores **Weinstein y Cía., Huérfanos 1020,** y que recomendamos como las más eficaces.

UN CUTIS BELLISIMO

Un cutis blanco y nacarino llama la atención por su belleza y esto pueden obtenerlo todas las personas que usen la **Leche de Belleza del doctor Bodin,** que refresca el cutis, hace desaparecer las pecas, manchas y quemaduras. La vende **Daube y Cía., Botica Gamboa, Portal Mac-Clure esquina Merced y todas las buenas Boticas.**

¡CUIDADO CON LOS DEPILATORIOS!

Muchísimas preparaciones se recomiendan para suprimir el vello, pero generalmente producen estragos en el cutis, mientras el Hairgo produce resultados inmediatos, dejando el cutis suave y satinado, como pueden comprobarlo en **Serrano 61,** donde se hacen aplicaciones gratis para probar su bondad. Lo venden: **Botica Central, al lado de Gath y Chaves; Botica Gamboa, Portal Mac-Clure, esquina Merced; Botica del Indio; Perfumería Rieppel, Agustinas 869,** y **en todas las principales Boticas y Perfumerías.**

LA TOS CONVULSIVA

Nada hay más penoso que ver un niño con tos convulsiva, que lo ahoga y martiriza cruelmente; muchos remedios se indican, pero ninguno tan eficaz y rápido en su efecto como el **Antitox del Doctor Kichter,** que vende la **Botica Gamboa, Merced esquina Portal Mac-Clure y en todas las buenas boticas.**

COMO TEÑIR SOMBREROS

Cuando se tiene una buena horma, descolorida por el sol, o que se desea darle un color de acuerdo con la toilette, o bien se necesita ponerla de luto, puede hacerse la transformación en casa, comprando un frasco de **Colorite** que se encuentra en todas las boticas y cuyos únicos importadores son los señores **A. y R. Holmes, Estado 91.** Su aplicación es sencillísima y los resultados son magníficos, quedando los sombreros como nuevos y del matiz deseado.

MAQUINAS DE COSER

Muchas veces se vacila para elegir una buena máquina de coser, cuyo precio no sea excesivo y que resulte verdaderamente útil por sus cualidades y resistencia; nos permitimos recomendar las reputadas marcas tan conocidas por las familias, "La Reina", "La Precisa", "La Selecta" y "Original Victoria", que importa la **Casa L. Falconi, calle Estado 48,** donde también encontrarán constantemente un completo surtido de repuestos, accesorios y agujas para éstas y toda clase de máquinas de coser, bordar o tejer.

EL CORSE

El corsé es hoy día la prenda que necesita estar confeccionada con más arte; de sus líneas depende exclusivamente la belleza de un cuerpo. La mujer más esbelta se verá mal con un corsé cualquiera; lucirá y llamará la atención la que use uno cortado por un artista en el ramo. Para triunfar aconsejamos ocurrir a la **Corsetería Francesa, calle Moneda número 819.**

HERMOSEADOR Y VIGORIZANTE.—

La vida tan intensamente activa que se lleva actualmente produce gran desgaste de las fuerzas físicas que es necesario reparar a tiempo para evitar afecciones o enfermedades peligrosas. Los bailes, el tennis, el automovilismo, todos los sports, son muy saludables y beneficiosos a condición que se tonifique el organismo y se reparen las fuerzas con tónicos vigorizantes y en tal caso se aumenta la belleza, se mantiene la juventud, se realzan los hermosos colores y se siente despejo y vigor para continuar indefinidamente las actividades sociales, mundanas o deportivas. La **Leche Malteada de Nestlé** es un alimento poderoso y una bebida agradable y refrescante y poderoso estimulante que, así como en Europa y Estados Unidos, debe usarse siempre y ser la constante compañera de todas las personas que hacen ejercicios en viajes y turismo, así como para notificar a las personas débiles. Se vende en todos los **buenos almacenes y boticas.**

AGUAS MINERALES.

Se recomiendan muchísimas aguas minerales purgantes, a las cuales se le atribuyen cualidades y virtudes especiales; nosotros sólo recomendamos la **Salfen,** pues ninguna ha alcanzado un éxito más justificado por sus excelentes cualidades, garantidas por el **Laboratorio Chile,** la fábrica más antigua, única que lo vende.

SONROSADO NATURAL.

Las personas pálidas necesitan ponerse un ligero toque de sonrosado en las mejillas, pero deben cuidar de usar algo que no dañe el cutis ni la salud, como el **Rojo líquido de Werck,** que produce un efecto sorprendente. Se vende en todas las buenas boticas.

MANTEQUILLA FRESCA.—

Al fin las personas de paladar delicado podrán gozar consumiendo una mantequilla fresca y absolutamente pura, que se fabrica a la vista del consumidor, con la crema traída de la **Hacienda Chicureo de Colina,** en la **Mantequillería Modelo de C. Mariotti y Cía., en Santo Domingo 979,** casi esquina de Puente. Se vende desde 1|4 de kilo con y sin sal, garantizando el peso y a precios sin competencia. Aconsejamos a las dueñas de casa visitar este establecimiento.

TEÑIDO CIENTIFICO.

La necesidad de hacer economías, ha hecho popularizar el arte de teñir en las casas, a fin de continuar usando las ropas envejecidas o descodoridas; sin embargo, es muy frecuente oir quejas por los fracasos y malos resultados que echan a perder totalmente lo que se tiñe. Esto es producido por malas anilinas, pero si usan una preparación científica combinada como el **Dyfoam,** sólo se tendrán éxitos sorprendentes. Lo importa exclusivamente el señor **Enrique Cano Peel, calle Agustinas 1320,** y que vende al detalle; también se encuentra en todo el comercio.

EXITOS SOCIALES.

Ahora que atravesamos por el período de mayor actividad social en que las recepciones y fiestas se suceden sin interrupción, es muy oportuno llamar la atención a nuestras damas hacia la influencia tan decisiva que tiene en el éxito de sus reuniones un buen servicio de buffet, con golosinas exquisitas de primera clase como las que prepara la **Confitería París, del señor A. Robinet, calle San Francisco 250-258, Teléfono 2968,** que no tiene ninguna sucursal en el centro, y que es la proveedora obligada de las familias más aristocráticas, las cuales saben apreciar sus exquisitas creaciones bucólicas enteramente iguales a las mejores de París.

LAS PIELES FINAS.

El reinado de las pieles continúa; se usarán en primavera y verano con tanto furor como el que ha dominado hasta ahora. **La Peletería Colón, calle Ahumada 226,** en previsión de la gran demanda, ofrece un extraordinario surtido de las pieles más en boga, que harán las delicias de las personas verdaderamente entendidas y que saben apreciar por sí mismas sus méritos.

PARA HERMOSEAR Y BLANQUEAR.

En las reuniones sociales y paseos se lucen siempre mucho el escote y los brazos que naturalmente todas quieren presentar blancos y hermosos para atraer la admiración por natural coquetería femenina.

Para tal fin nada puede recomendarse mejor que la **Leche Ceralvine,** pues da al cutis una blancura nacarada muy natural, sin perjudicarlo en nada, como ocurre con preparaciones ordinarias. Se vende en las principales boticas.

EL BAILE.

Ya se están activando los preparativos para la emigración veraniega a Viña y otras playas y balnearios, que este año será particularmente extraordinaria por lo caluroso que se anuncia el verano. El principal factor social de la temporada será el baile, que dominará con furor, cual nunca se ha visto, y por lo tanto deben apresurarse a recibir sus lecciones los que deseen triunfar, acudiendo a los cursos del eximio profesor **M. Aguilar, calle Egaña 570, entre Carmen y San Isidro,** para aprovechar antes de su jira de lecciones a provincias, como hace todos los años para cumplir sus compromisos.

DE LA GRAN MARCA CHICKERING.

Lo que da mayor representación a un menaje, lo que da el sello de elegancia y buen gusto y revela mejor la prosperidad y buenos negocios de su dueño, es el piano o el autopiano. Este último es el instrumento musical por excelencia de la alta sociedad y de las grandes fortunas; en realidad es el mejor atractivo social y no debe faltar en ningún gran salón. Como la moda exige el uso de muebles pequeños, la célebre casa **Chickering, de Nueva York,** hace ahora **autopianos eléctricos** de un cuarto de cola, que son una maravilla de gusto artístico y de bellísimas condiciones musicales que le dan el más alto mérito instrumental, como puede apreciarse visitando los salones de la **Casa Grimm y Kern, calle Ahumada 99, esquina de Moneda,** donde se exhibe el primer modelo que ha llegado a Chile de esta marca, que constituye por sí sola la mejor recomendación y garantía. Aconsejamos a nuestras lectoras que pasen a examinar este soberbio Autopiano, del cual quedarán encantados y deseosos de tenerlos en su casa.

COMTESSE IVON.

LAS ULTIMAS NOVEDADES

Organdi cire, Esponja de hilo, Taffetán, Charmeusse, Crepé de chine, Georgette, Satín crepé, Organdi, Gabardina fantasía, Fallas, Taffetán tornasol, Raso, Cañamazo, Jersey, Velos, Fular, Seda china. Mallas, Tules, Gabardina, Cañamazo listado, Organdi bordado, Tricotina, Frescaline, Kashavella, Popelina, Sarga, Velos Pompadour, Cintas ciré, Crespón media seda, Esponja fantasía, Cintas bordadas, Velos bordados.

Recientemente hemos recibido un novedoso surtido en HILOS DE METAL Y SEDA PARA BORDAR Y TEJER A máquina y a mano, en ovillos, madejas y por kilos.

Ofrecemos asimismo, a precios sumamente bajos, un excelente surtido en

MALETINES Y CARTERAS DE CUERO
en estilos y colores de gran novedad.

PRECIOS REBAJADOS

GALERIA DE NOVEDADES
MONJITAS 879 — 21 DE MAYO 511

POLVOS DE ARROZ
PRECIOSILLA

Por su adherencia sin igual y su perfume exquisito, son los preferidos de las damas.

Laboratoires de Produits de Beaute

A.M. ROBERT
AHUMADA 200

Sigue la
GRAN LIQUIDACION
ANUAL

Trajes sastre de lana, desde $ 95.00

Lindos abrigos, desde $ 120.00

Vestidos de velo y esponja, desde $ 40.00

Sombreros Modelos
A PRECIOS MUY BAJOS

Los "Ingleses" ¿sabe Ud. quienes son?

Los más cultos, los más gentleman, los más prácticos; los que no adoptan nada que no sea lo mejor. Pues bien, los hijos de la Bella "Albión" jamás usan tinturas, ni cualesquier específico para teñirse las canas, usan sólo lo más práctico y lo que no les causa males; los Restauradores. Entre éstos, todo el mundo sabe que el mejor es El Maravilloso Restaurador de los cabellos **"Gotas Divinas"**, y que es el único solicitado por todos.

San Antonio 267

Avisa a su distinguida clientela que ha llegado un lindo surtido de todas clases de mercaderías.

Pongé, Medias, Calcetines, Tejidos, Kimonos seda y algodón, Mantelería, Juguetes, Pañitos Teneriff

MUEBLES

De todos estilos a precios bajísimos, vende

"LA UNIVERSAL"
Catedral 1131
Frente al Congreso

Damos facilidades en el pago.
Entrega inmediata.

Botica de Turno

Desde el 19
hasta el 26

La SANTO DOMINGO
(PLAZUELA SANTO DOMINGO)

TEA ROOM
GATH & CHAVES

Amplio salón de Té para familias, Pastelería y helados, 4.o piso de nuestros almacenes.

Para conocimiento de nuestra distinguida clientela, publicamos el detalle completo de los diferentes servicios de este Tea Room.

SERVICIO DE 9 A 12 M.:

DESAYUNO de café, té o chocolate, tostadas con mantequilla y brioches. AL PRECIO DE $ 1.20.

Los días Sábados hay además, de 10 a 12 1|2—con orquesta—la "Colación Matinal", compuesta de Consommé, Sandwichs y Tostadas, con mantequilla. AL PRECIO DE $ 2.00.

SERVICIO DE 12 A 3 P. M.:

Café puro "Expres", de fina calidad, preparado a la minuta. AL PRECIO DE $ 0.80.

SERVICIO DE 4 A 5 P. M.:

(Amenizado por nuestro quinteto de música selectísima). "COMPLETO" de té, café o chocolate con pasteles, sandwichs, tostadas y mantequilla. AL PRECIO DE $ 2.50.

Este servicio puede pedirse a cualquiera hora del día.

Los Martes, día de música especial, y los Viernes, día de moda, el "COMPLETO" vale $ 3.00, con un postre extra.

SERVICIOS VARIOS:

Durante el día, de 9 A. M. a 7 P. M., servimos: Sundaes, $ 1.20; Refrescos con soda (Posphatas), a $ 1.00; Sundaes especiales, a $ 1.20; Especiales "Gath y Chaves", a $ 1.50; Peach Melba extra, a $ 2.50; Helados, a $ 1.00; Refrescos varios, a $ 1.00; Ice Cream Soda, a $ 1.20; Cremas Frappés, a $ 1.00; Lunchs líquidos, a $ 1.00 y $ 1.50; Candeales, a $ 1.50; Bebidas calientes, a $ 1.50 y 1.00.

SERVICIO DE PASTELERIA:

A excepción de los Domingos y días festivos, y con orden anticipada, preparamos:

SANDWICHS, PASTELES, TORTAS, POSTRES, DULCES, PETIT FOUR, BISCUIT GLACE, HELADOS, etc., para Recepciones, Matrimonios, Bautizos, Onomásticos, Bailes, etc., y para cualquier número de personas.

Postres, desde $ 10.00; Tortas, desde $ 6.00; Pommes Bonne Femme, a $ 1.00; Creme Caramel y Petit Savarin, a $ 0.50, etc., etc.

SERVICIO DE VENTAS AL PUBLICO:

Tenemos permanentemente, fabricados el mismo día:

Pasteles surtidos, la docena.	$ 3.00
Sandwichs surtidos, la docena.	$ 2.40

Helados preparados especialmente para conservarse de 2 a 3 horas, de modo que el cliente pueda llevarlos a domicilio:

Cassata para 5 personas, a.	$ 5.00
Panaché para 10 personas, a.	$ 10.00

Hay, además, otros tipos de helados que se preparan en pocos momentos.

Garantizamos la pureza y alta calidad de los productos que empleamos en la confección de nuestros artículos, y que son los mismos que se sirven en nuestro Salón de Té.

GATH & CHAVES

DITIS DITIS DITIS
RELOJ DE ARTE Y PRECISION

RECORD UNIVERSAL DE LA PRECISION
UNICOS AGENTES
CASA VICTOR EMANUEL
HUERFANOS 917

Evite las imitaciones de **Gillette**. Sólo le serán perjudiciales. Busque siempre la marca de fabrica de **Gillette** en la forma de diamante, que viene estampada en cada hoja y navaja.

MADE IN U.S.A. — Gillette — TRADE MARK — KNOWN THE WORLD OVER

Gillette

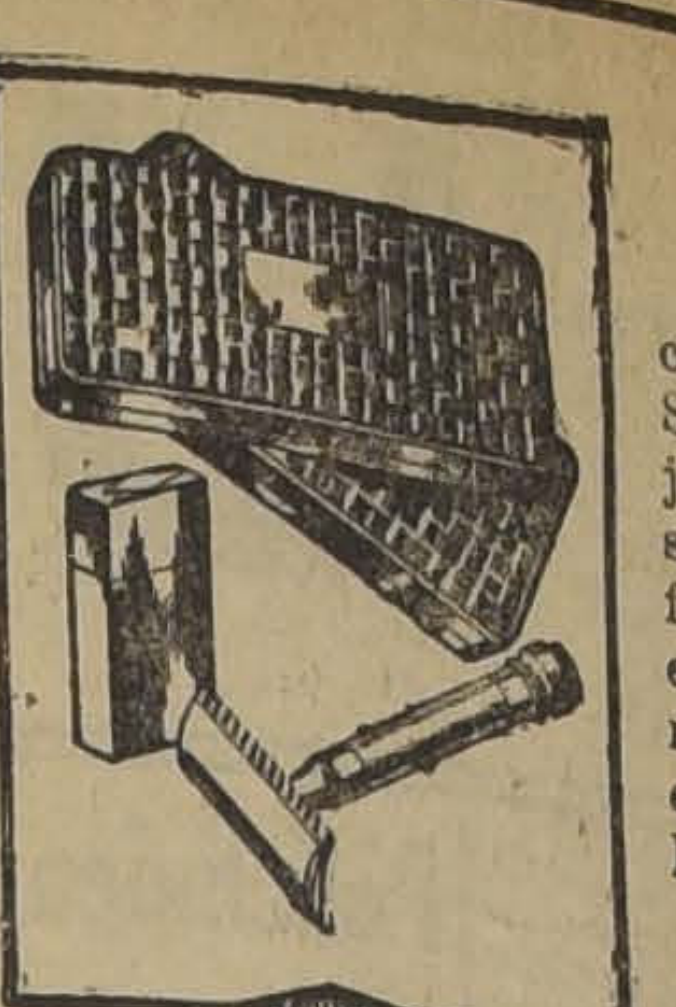

Evite las imitaciones de **Gillette**. Sólo le serán perjudiciales. Busque siempre la marca de fábrica de **Gillette** en forma de diamante, que viene estampada en cada hoja y navaja.

MADE IN U.S.A. — Gillette — TRADE MARK — KNOWN THE WORLD OVER

LA NAVAJA PERFECTA

La necesidad de los hombres exige el máximum de comodidad y el máximum de eficiencia

GILLETTE es económico, simple, de construcción científica y perfecta para usar

Cómprese una GILLETTE y su tarea diaria de afeitarse se hará rápida, fácil y placentera

EN VENTA EN TODOS LOS BUENOS ALMACENES DEL PAIS

Representantes Exclusivos - Agentes Generales

A. & R. HOLMES

VALPARAISO
Casilla 1531
Cochrane 619

SANTIAGO
Casilla 2134
Estado 91

CONCEPCION
Casilla 489
B. Arana 875

Sólo $1.25 le Cuesta

la plancha acanalada, puesta a domicilio, del famoso TECHO "FONOLITA", de fibra petrificada.

¡IMPORTANTE!

Hemos recibido innumerables quejas, de personas que han sido engañadas, con ciertos materiales de cartón, con los cuales se pretende imitar "Fonolita". ¡No quiera usted ser uno de tantos!

¡ACONSEJAMOS!

Unicamente en bien de sus intereses, que antes de comprar materiales dudosos, solicitar una muestra y someterla en inversión por espacio mínimo de un día. De ese modo sabrá lo que va a comprar.

¡NO OLVIDE!

Que "Fonolita", es el primer material moderno para techo, implantado en Chile (año 1915), es inalterable a las lluvias más persistentes y a las temperaturas más elevadas, hasta 120 grados; es irrompible dentro su rigidez, el más aislador y el más liviano.

¡DEBE EXIGIR!

La marca registrada estampada en cada plancha, caballete y limatón.

MUESTRAS Y CATALOGOS GRATIS

ERNESTO FONT

FONOLITA
E. M. C. R. F.

Av. Hipódromo Chile 1308. Casilla 1345.
Telégrafo "Fonolita". — Santiago

Agencias: Morandé 436. Casilla 2000.
Barraca "La San Diego". Casilla 7003

SANTIAGO CEPPI
fabrica los mejores
LADRILLOS
Refractarios marca "RACE"
Oficina de Venta
Castro 78

QUESOS

de primera calidad realizamos desde 1|2, a $ 1.85 el kilo.

Mantequilla fresca y pura, caja 10 libras, a 3 pesos libra.

SAN DIEGO 179

TELEFONO 2811

VIDRIOS PLANOS

Recibí inmenso surtido en:

Vidrios: sencillos, dobles, catedrales, ingleses, prismáticos, para piso.

Espejos: lisos y biselados, de todas formas; espejos con marco dorado y blanco para salones y toilette.

Cristales: para muebles, vitrinas y para para-brisa de automóviles.

Se atienden pedidos de provincias con prontitud y esmero.

CONSULTEN PRECIOS EN LA

VIDRIERIA ITALIANA ESTEBAN DELL'ORTO
Estado 149 — Casilla 358 — Teléfono 1160

COMPRO FUNDO

Zona central, $ 1.500,000

PAGO AL CONTADO

COMPRO CASA

habitación muy buen estado, cinco dormitorios, salones, comedor, baños e interior. Barrio central, $ 140,000, sin renta o más con renta equivalente.

COMPRO CASA

habitación, muy buen estado, salón, antesala, seis dormitorios, baños, comedor, interior. Barrio oriente de Alameda a río. $ 120,000 sin renta o más con renta equivalente.

FERNANDEZ y Cía.

BANDERA 131 — OFICINA 14

GRAN SURTIDO
DE
DISCOS
NUEVOS, RECIBIERON
GRIMM & KERN

AHUMADA 99
esq. Moneda

LUNES
MARTES y
MIERCOLES

CASA MUZAR

3 DIAS DE
GRAN RECLAME

OFRECEMOS LOS SIGUIENTES ARTICUL
A
Precios de Baratura!

GUANTES especiales para fricciones, a.	$ 1.1
BRIN crudo medio hilo, el metro a.	$ 2.6
CEFIROS colores inalterables, el metro a.	$ 2.6
PERCAL francesa colores inalterables, el metro a. . .	$ 2.8
TOALLAS lisas y afelpadas, c|u. a.	$ 3.2
GASAS de fantasía para vestido, el metro a.	$ 1.9
CREPEES finos de fantasía para vestidos, el metro a	$ 3.9
CREPEES finos de hilo y seda, para vestidos, el metro a	$ 6.9
ESPONJAS doble ancho, lindos colores de moda, el metro a.	$ 10.8
ORGANDIS, 140 ctms., finísimos, lindos colores de moda, el metro a.	$ 7.5
LIENZO lavado, la pieza de 10 metros a.	$ 16.8

Champú Sanederma, a.	$ 0.20
Escobillas para dientes, a.	$ 1.10
Esponjas de goma, a. . .	$ 2.30
Agua Colonia Imperial, a	$ 3.20

Calcomanías, el libro a.	$ 0.
Jabón Royal, el pan a.	$ 0.
Figuras para recortar, a	$ 0.
Calcetines para niños, a	$ 1.

RECIEN
LLEGADOS
QUITASOLES

Le Dernier cri de la Mode

La última palabra en NOVEDADES

VESTIDITOS
PARA NIÑITAS

Lindos modelos a Precios de Ocasión

SALDOS!!

de Sostensenos
FINOS

Propuestas

La Dirección General de Correos, Telégrafos y Teléfonos, pide propuestas públicas para la provisión de materiales y útiles del servicio de Telégrafos. Véase "Diario Oficial" del día 14 del presente mes y siguiente.

N-21

Molino moderno

arriéndase o véndese. Zona central; quince cuadras estación.

Tratar: abogado Riquelme,

COMPAÑIA 1062

HARI

flor, 29 pesos los 46
San Diego 179.

BODEGA AGR

San Diego 179 —

LA NACION

Santiago, Noviembre 20 de 1921

LA MARCHA DE LA CONFERENCIA DEL DESARME

La atención universal se apasiona cada día más por el giro que van tomando los debates de la Conferencia del Desarme, reunida en Washington por iniciativa del Presidente Harding. Puede estimarse plenamente justificado este interés. Porque del éxito de la conferencia depende la suerte futura del mundo civilizado.

No son antecedentes plenos para augurar semejante éxito las informaciones que nos transmite el cable sobre las características de cada uno de los problemas que allí se debaten. Puede por el momento triunfar la solución de uno solo de ellos y quedar aplazada la de los demás. Pueden fracasar todas y entonces el porvenir de los Estados estará ligado a una paz armada cuya tensión insoportable degenerará tarde o temprano en la más terrible de las conflagraciones. Es más que difícil que cada uno de estos temas pueda ser resuelto en conformidad a las tendencias de la humanidad y del pacifismo.

Pero si la conciencia de los pueblos sobre el sagrado deber del altruismo universal no está madura todavía para las amplias soluciones de la equidad, de la fraternidad y de la concordia que reclaman a la vez la experiencia de la última guerra y la noción exacta de los ideales de la edad presente, no por eso pierde su valor portentoso ante la consideración mundial la iniciativa del Presidente Harding.

Su invitación a la actual Conferencia no constituye una modificación sustancial en los rumbos que imprimiera el Presidente Wilson a la política internacional de los Estados Unidos. Es sencillamente una adición afortunada.

Wilson al perseguir la paz del globo formó el imperio militar más poderoso que haya existido. Para reemplazar el enorme desgaste y la prevención incesante que importaba para su patria este rol de hermano prepotente de las potencias anarquizadas, imaginó la Sociedad de las Naciones.

Tenía tres grandes objetos esta Sociedad. Ninguno de ellos se ha realizado todavía, ya que ni ha reunido la adhesión de todos los Estados del mundo para adoptar una solución definitiva de todos los problemas pendientes, ni ha podido establecer medios suficientemente eficaces para hacer cumplir equitativamente el Tratado de Versalles, ni podría en ningún caso llenar el ideal de su organizador que imaginó que la Sociedad podría dar a cada país una norma uniforme para la solución de sus problemas internos del orden sociológico y laborista, tan absolutamente diversos en cada uno de ellos.

Frustrado así prácticamente el objetivo de la Sociedad de las Naciones, la Conferencia del Desarme ha asumido un carácter mucho más ejecutivo y ha podido ofrecer garantías de una labor mucho más eficiente. Debemos esto a Harding y a los Estados Unidos.

Pero en el seno de la conferencia chocan intereses trascendentales. El político que llegara a conciliarlos pasaría a la historia como el servidor más esclarecido de la humanidad.

Tenemos ante todo el problema de la Francia, cuyo progreso y reconstitución industrial y financiera están íntimamente ligados al cumplimiento del Tratado de Versalles, y esto arroja en medio de la agitada y contradictoria situación europea un grave elemento de incertidumbre en las relaciones internacionales y de desequilibrio en las relaciones económicas.

Tenemos en seguida el problema asiático, de la más delicada y compleja solución que afecta hondamente las relaciones del Japón, de Inglaterra y de los Estados Unidos y de cuyo buen acuerdo, puede decirse sin exageración, pende la paz futura del mundo.

El problema del desarme naval es el más fácil de solucionar dentro de tan magnas dificultades. Puede adivinarse en el ambiente de la Conferencia el cansancio de las grandes potencias por la carga abrumadora de los grandes barcos. Y también la secreta convicción de cada una sobre la inutilidad futura de esos gigantes del mar ante el submarino y el aeroplano y el torpedo.

Dentro de este estudio, el Japón pone ciertas condiciones no impracticables; hay diferencias de detalle sobre el tonelaje de los submarinos entre Gran Bretaña y Estados Unidos. Este último país sonríe amistosamente al Imperio del Sol Poniente ante la idea de que el uno renuncie a fortificar las islas de Bonin, Formosa y Pescadores a cambio de la seguridad de hacer lo mismo con Haway. Por último: Francia es un voto favorable descontado de antemano para la reducción de las flotas.

Y si el desarme naval es la garantía de que el problema del Pacífico no perturbará la paz del mundo, en este mismo problema la discusión ya iniciada sobre la suerte futura de la China permite creer que los interesados se entenderán. La política de la Puerta Abierta encierra entre las varillas de su abanico tradicional, todos los panoramas de esa repartición de los dominios del Hijo del Cielo con que la Europa y los Estados Unidos han soñado desde 1840.

Dando satisfacción en el Asia misma a las reivindicaciones de la expansión racial y económica del Japón, los Estados Unidos alejan de las costas de América la corriente amenazadora. Toman todos su parte en la distribución de esa gran herencia yacente de la Edad Media que se llama la China y los armamentos navales pueden limitarse, a lo menos en el Pacífico, mar principal de las tempestades internacionales del futuro.

Pero la implantación del sistema de la Puerta Abierta como medio de repartición económica de la China, es la entrada de la civilización en una colectividad de seiscientos millones de habitantes. Y la civilización puesta en manos de esa raza, alentada con el portentoso ejemplo de cuarenta millones de japoneses, es el arma más terrible que pueda haber amenazado jamás al imperio de la raza blanca sobre el mundo.

He aquí por qué se están llevando estas conferencias en la reserva más estricta. He aquí cómo a pesar de la sacudida que acaba de separar a esta era de un pasado falso y tenebroso a la vez, la diplomacia secreta ha renacido a la sombra de ese mismo Capitolio de Washington, desde cuyas gradas la fulminara el rayo de la inspiración apostólica de Wilson al desencadenar la cruzada contra el imperialismo militarista de los Hohenzollern y los métodos de dominación entonces en boga.

Viene, en seguida, el problema del desarme terrestre. Francia que tiene el ejército más poderoso del mundo no puede aceptarlo, por lo menos sin una garantía para su seguridad territorial. Ella es la que ha soportado el mayor esfuerzo para triunfar en la guerra contra la Alemania, y la que tiene que seguir soportándolo para obtener las ventajas que le dió el Tratado de Versalles.

El desarme terrestre es indiferente para Gran Bretaña como lo es para casi todos los demás países, interesados en mantener sólo las fuerzas necesarias para su seguridad.

El aislamiento de Francia, entregada a la confrontación de su incesante necesidad de precaverse de los peligros acaso remotos de revancha despertados en un rival cuyo orgullo patrio y cuyo territorio nacional han quedado intactos, crece así al margen de las discusiones de la Conferencia de Washington.

¿Puede llegarse, entonces, a un acuerdo en el problema del desarme terrestre? Ni aún el tiempo suficiente parece existir para su discusión. Anuncia el telégrafo que M. Briand ha manifestado sus propósitos de embarcarse de regreso a su patria el próximo Viernes 25. Eso dice mucho con respecto al pensamiento de ese ilustre estadista.

El resto se sabrá en pocos días, acaso en horas más. Pero si algo puede adelantarse en este examen de tan trascendentales incidencias, ello es que la Conferencia de Washington es la más razonable, la más justa y la más práctica expectativa de la paz y la tranquilidad del mundo. El problema ha sido en ella planteado en forma precisa y clara, sin ambages ni reservas y no parece posible que se recurra a esos términos ambiguos de que la diplomacia hace uso para dejar las cosas en el mismo estado.

El acuerdo de las grandes potencias traerá como consecuencia la necesidad de que las pequeñas naciones se entiendan entre sí, que arreglen sus diferencias, y eliminadas las causas que las distancian devuelvan al trabajo creador de la riqueza y del bienestar de los pueblos las energías que hoy se gastan para preparar la destrucción y la muerte.

Buenos Fundos en Venta

EN SANTIAGO. — Muy cerca de la ciudad, 100 cuadras abundantemente regadas, con casas y dependencias. $ 700,000.

EN O'HIGGINS. — 200 cuadras de ricos terrenos, bien regadas, en muy buena situación. $ 2.000,000.

En TALCA. — 250 cuadras al lado de Estación. Tierras de primera clase, aguas abundantes, cómodas casas, etc. $ 600,000.

DEPARTAMENTO DE FUNDOS

FREUDENBURG & BALMACEDA

330 — MORANDE — 330

Cigarrillos

La Flor de Cabañas

HABANOS EXTRA FINOS

Alquileres

LOS PROPIETARIOS NO PAGAN COMISION

CATEDRAL.—Casa en altos, consta de doce habitaciones, fuera de servicio, cocina, dependencias, etc. Canon: $ 600.

COMPAÑIA.— Casa en altos, consta de diez habitaciones, cocina, dependencisa, etc. Canon: $ 400.

SANTO DOMINGO. — Casa en bajos, consta de once habitaciones fuera de servicio, gran hall techado, segundo patio abierto, decorados, cocina, dependencias, etc. Canon: $ 700.

SANTO DOMINGO.— Altos, once habitaciones fuera de servicio, hall, galerías, baño, cocina, subterráneo, etc. Recién refaccionada. Canon: $ 600.

HUERFANOS.— Bajos, salón, escritorio, hall, comedor, decorados, seis dormitorios, repostero, dos piezas de servicio, baño instalado, dos patios, etc. Recién refaccionada. Luz eléctrica y gas. Canon: $ 600.

Carlos Ossandón B.

168 — BANDERA — 168

Horas de oficina: 9 A. M. a 12 y de 1 1|2 a 5 P. M.

CHILE ANTE LA ACTUALIDAD EUROPEA

EL AMBIENTE DE FRANCIA DESPUES DE LA GUERRA

La ofrenda de sangre chilena a la causa de Francia

Cosas que la opinión francesa ignora. — Razones que abonan la influencia alemana en el desenvolvimiento cultural de Chile

Impresión de estagnamiento que la vida chilena ofrece a quien viene de Europa

Las impresiones de los extranjeros al llegar a Francia debían ser naturalmente penosas en los primeros tiempos que siguieron a la guerra.

Había una infiltración alemana que hacía mirar con desconfianza a todos los que llegaban al país.

Aquí tiene usted un recorte de una revista parisiense que le hará sentir esa atmósfera de recelosa desconfianza, que necesariamente envolvía a todos los viajeros:

Niza, 24 de Noviembre de 1920.

Algunos diarios parisienses han descubierto que los boches regresaban abiertamente a la Cote d'Azur.

Están un poco atrasados.

Además, de los alemanes, que jamás han abandonado esta tierra prometida, disimulándose bajo nacionalidades neutrales o aliadas, una cantidad de teutones ha regresado desde el armisticio con documentos de identidad adulterados.

Si se quisiera estudiar detalladamente el personal de algunos hoteles, cuántos antiguos soldados del Kaiser serían descubiertos.

Acaso no hemos señalado el año pasado ese antiguo espía austriaco que había llegado a ser jefe del personal de un Palace muy alegre del Paseo de los Ingleses y a quien sus relaciones con la Seguridad, a la cual fué agregado un tiempo durante la guerra, hacían inapreciable para su patrón que también era muy poco deseable.

Hemos contado cómo numerosos suizos, de reciente fabricación venían para servir en Niza como jardineros, electricistas, etc... y se transformaban, inmediatamente, en camareros, porteros, contadores, etc.

Los boches que vuelven con la cara descubierta, demuestran ser más cínicos o ingenuos, pero son en todo caso menos peligrosos que esos agentes misteriosos, que no vienen donde nosotros atraídos únicamente por el deseo de trabajar al sol.

Bien convencidos estamos de que nada se hará contra esa invasión. Parece que la guerra nada ha enseñado a nuestros pontífices de la Administración. Siempre se está con esta lamentable fórmula: "Nada de historias", que tan cara hemos pagado durante la guerra. Pero los industriales y los comerciantes franceses, ellos pueden defenderse y deben hacerlo si tienen algo de sentido común y un poco de patriotismo.

Leía con frecuencia sueltos de crónica en que se denunciaba la audacia con que los alemanes volvían sigilosamente a deslizarse en las intimidades de la vida económica y social.

En un diario, a propósito de las fiestas con que don Juan Ragnery celebró en Niza su roseta roja, se decía que había sido antes de la guerra vice-cónsul de Austria Hungría y después colaborador de Hillinesk, jefe de los espías alemanes en la Cote d'Azur y que era ahora director del Banco Comercial Italiano, institución germánica en Italia.

Raynery ha tenido que recurrir, agregaba el periodista, al Ministro de Negocios Extranjeros, siempre mal informado, para conseguir la condecoración que ambicionaba. Ha sido condecorado como extranjero. El Ministro de Hacienda se había negado a concederle esa distinción como financista".

Esa tolerancia de las autoridades francesas, que hizo a veces—como en el caso de Ragnery—una generosa complacencia provoca en el grueso público críticas mordaces. Se irá a buscar siempre el secreto de esas complacencias en móviles mezquinos.

Y cuando se ve que los enemigos de ayer, para volver ahora, se disfrazan como ciudadanos de países neutrales, es natural que se mire con desconfianza al extranjero.

Esa atmósfera del que se siente espiado es siempre molesta y a veces es hiriente.

Hay en el caso de los chilenos en Francia algo más, y es algo peor. Allá generalmente se nos mira como ardientes partidarios de Alemania, o más bien dicho, como ingratos enemigos de la Francia. La propaganda peruana ha explotado hábilmente la ignorancia de los sucesos de América, para desfigurar nuestro carácter y nuestra historia, y hacernos aparecer como los prusianos de América, como un pueblo de presa y de rapiña, que había tramado una guerra injusta para despojar al Perú de su riqueza y territorio. Tacna y Arica eran la Alsacia y la Lorena de la América.

Esa propaganda de difamación calumniosa que invirtiendo los papeles nos hacía aparecer como los expoliadores de Bolivia y el Perú, nos hacía aparecer, al mismo tiempo, como los enemigos de la Francia.

Pocos saben que cerca de 1,300 soldados nacidos en Chile fueron a engrosar las filas de los ejércitos aliados. Pocos saben que entre las citaciones militares que más han llamado la atención figuran tres de jóvenes nacidos en Chile que fueron a defender en esta guerra la patria de sus padres. Tendré ocasión de publicar las citaciones en la orden del día de los hermanos Goyeneche, y de los jóvenes Coudeu, hermosas figuras militares en que se ha fundido el coraje y el orgullo de dos razas militares.

Sangre de chilenos se ha derramado en todos los campos de batalla de esta guerra. Muchos chilenos han muerto defendiendo a la Francia en las trincheras de Verdun y en los bosques del Argonne; en donde ha habido más sacrificios y más gloria. Sería, pues, un olvido ingrato el de los franceses que miraran a Chile como una tierra de enemigos.

No, eso no es cierto, pero tampoco es cierto que no ha habido entre nosotros leales y ardientes partidarios de Alemania. No, los ha habido, desinteresados y entusiastas entre nuestros militares, apasionados y ligeros entre nuestros estudiantes; los ha habido en el clero y en esa capa social en que el clero desarrolla su mayor influencia. Todo eso formaba entre nosotros una masa social considerada, y a todo eso venían a agregarse todavía las numerosas familias de los alemanes que se han establecido y arraigado en el país,—porque los alemanes no emigran como las aves que van de paso sino que perduran las semillas que echan raíces. Hay dos provincias en el sur de Chile pobladas con familias de alemanes.

Había, pues, lógicamente un considerable bando germanófilo, y habría habido en los dos campos opuestos, chilenos que combatieron con chilenos, defendiendo unos y otros la tierra de sus padres, si circunstancias especiales no hubieran impedido a los descendientes de alemanes ir a tomar parte en la campaña.

Pero ¿quién es responsable de que esta situación haya llegado a producirse? ¿por qué ha perdido la Francia entre nosotros el predominio enorme que tuvo en otro tiempo?

Es necesario hablar claro y hablar fuerte, y ese deber pesa especialmente sobre los que han sentido un afecto más vivo por la Francia. La responsabilidad de ese cambio pesa toda entera sobre la Francia misma. Es el resultado del menosprecio ligero con que ha recibido las insinuaciones y advertencias de la América Latina.

Si en el Ejército de Chile ha habido partidarios y admiradores de Alemania, si nuestros soldados vestían uniformes imperiales y marchaban al compás de canciones alemanas, era porque habían sido oficiales alemanes los instructores y organizadores de ese ejército. Y ¿por qué habían sido oficiales alemanes? Porque nosotros, siguiendo antiguas tradiciones militares, le pedimos a Francia que nos mandara instructores y maestros de su ejército, y el Gobierno de Francia no accedió a nuestro pedido. El Gobierno de Alemania se apresuró a concedernos su concurso y tomó en nuestro ejército la situación preeminente que la Francia había desairado.

Si en nuestros colegios tenía, a pesar de la lengua y el carácter de la raza, una influencia tan considerable la Alemania, era porque la Francia no había sabido aprovechar de sus ventajas.

Habían sido franceses los primeros hombres de ciencia que vinieron a Chile; eran franceses los textos en que se estudiaba en los colegios; la literatura francesa había informado nuestro espíritu; sus libros y sus hombres nos eran familiares; conocíamos mejor la historia de Francia que nuestra propia historia. Esa situación de absoluto predominio era la que tenía Francia entre nosotros hace cincuenta años.

Alemania no tenía entonces partidarios fuera del círculo estrecho de las familias alemanas. Sus ideas tenían entonces una escasa irradiación, y puede decirse que sólo conocíamos a la Alemania al través de los escritores franceses. Era excepcional encontrar hombres que como Manuel A. Matta, Isidoro Errázuriz o Manuel J. Irarrázaval, leían en el original los escritores alemanes. El inmenso público sólo conocía las traducciones francesas de esos escritores.

Pero hace cincuenta años nuestro Gobierno mandó a Europa jóvenes pensionados que a su vuelta tendrían un puesto en la enseñanza universitaria. Fueron a Francia; pero las dificultades que encontraron para incorporarse a la Universidad y seguir sus cursos, hicieron que casi todos fueran a Alemania, donde no encontraban los mismos embarazos.

A su vuelta a Chile todos ellos fueron preconizadores entusiastas de la ciencia y los métodos de las escuelas de Alemania. Hicieron una propaganda eficaz en favor de esas escuelas y lograron abrir camino a la corriente de maestros alemanes, que se ha desparramado en todos los establecimientos de enseñanza, ¿qué tiene de extraño si la juventud que ha frecuentado esas escuelas mira con respetuosa simpatía la tierra en que han nacido sus maestros?

Así se explica fácilmente que poco a poco las influencias alemanas se fueron desarrollando en las escuelas, llegaron a la Universidad, invadieron los centros literarios y crearon una atmósfera de perturbadora simpatía intelectual, cuya influencia debía hacerse sentir cuando llegaron las horas emocionantes de la guerra.

Entretanto los franceses habían abandonado con extraña indiferencia la situación preeminente que ocupaban en la enseñanza y en las letras. Ese abandono silencioso había llegado hasta un extremo inverosímil. En el Instituto Pedagógico—destinado a la formación de profesores—era un alemán el que enseñaba la fonética francesa, es decir, a pronunciar las palabras en francés! Eso era llevar la exageración hasta el ridículo, y los más interesados en hacerla resaltar la dejaban seguir tranquilamente su camino con una silenciosa indiferencia.

Omer Emeth representaba en la prensa a lo que había sido en otro tiempo un interesante grupo de escritores franceses, y a ese escritor eminente lo envolvía entre sus compatriotas no sé qué atmósfera de sordina... el hecho es que el representante único y más esclarecido de la intelectualidad francesa en nuestras letras, el defensor más ardiente y eficaz de la causa de su patria en los días inciertos y sombríos de la guerra, no ha merecido ni de su Gobierno ni de sus compatriotas ninguna de esas fáciles manifestaciones de honor con que la gratitud reconoce los servicios.

Pero ¿para qué continuar levantando penosamente el velo de las causas que han debilitado la situación prominente de la Francia entre nosotros y abierto camino, a pesar de todo, a la influencia alemana en la enseñanza y en las letras de Chile?

La Francia necesita reaccionar en sus relaciones con la América Latina. Necesita darse el trabajo de conocernos y de no juzgarnos por simples impresiones y apariencias. También es necesario que pese las susceptibilidades de los pueblos extranjeros en esa balanza delicada en que pesa sus propias susceptibilidades nacionales.

Todo esto explica el hecho verdadero, el hecho exacto de que ha habido entre nosotros partidarios de Alemania en el Ejército, en el clero, en las escuelas y en nuestra sociedad.

Si se reflexiona sobre todo esto, con un criterio desapasionado y tranquilo, se ve que es asombroso que haya tenido la Francia partidarios cuando la resistía una corriente social tan poderosa y casi exclusivamente la apoyaba el sentimiento del derecho y la justicia. Eso hace honor a la causa de la Francia y hace honor a los que aquí la defendieron.

Pero sea de ello lo que fuere, el hecho es que en Francia parecemos teñidos con un color por lo menos sospechoso y en esas condiciones reconocemos la justicia con que se desconfía de nosotros y aceptamos, como una fatalidad de nuestra propia situación, todas las molestias que esa desconfianza nos impone.

Pero no es sólo el temor a las infiltraciones alemanas lo que ha producido esa atmósfera de recelosa desconfianza, que envuelve al extranjero en casi todos los países europeos.

Todos ellos han sentido la necesidad de cerrar las puertas a agitadores que venían a explotar esa tristeza eterna que despiertan las desigualdades de fortuna, sembrar odios de clase, que tienen como necesario desenlace la miseria y el desorden. Una política elemental aconsejaba a los Gobiernos europeos cortar el vuelo de esa propaganda malsana y peligrosa, impidiendo la entrada a esos elementos **indeseables**. Si no se permite la entrada a los que traen los gérmenes de enfermedades infecciosas, lógicamente no se puede abrir la puerta a los que traen una infección moral, que tan fácilmente extiende su contagio y sus estragos en pueblos de incompleta educación y de una base moral muy deleznable.

De ahí las precauciones y las molestas exigencias de todos los Gobiernos y de ahí la vigilancia que seguía como sombra al extranjero hasta que se penetraba su carácter y propósitos. No podemos quejarnos; era lógico; era una defensa natural en naciones en que, a pesar de su cultura, es peligroso abandonar los problemas sociales o económicos al criterio impresionable y ligero de las masas.

Por fortuna, la fascinación de la vida en los centros europeos no tarda en borrar esas primeras impresiones del viajero.

También ha sido penosa mi impresión al llegar a Chile. Acababa de pasar en las orillas del Atlántico por puertos admirables. En todos llegaba el vapor hasta el malecón de desembarco. Se pasaba directamente de la cubierta del vapor a tierra firme. En pocas horas unos cuantos hombres movilizaban grandes cargamentos. En Bahía, en Río Janeiro, en Santos, hasta en Montevideo, en que hace pocos años los viajeros bajaban a las lanchas de desembarque dentro de canastos, en todas partes hay ahora puertos cerrados, tranquilos, en que el comercio se hace en condiciones seguras y de una asombrosa rapidez. Usted calcula la economía que todo eso significa para el movimiento de la carga y la estadía de los buques y por consiguiente la disminución del valor de los trasportes. Todo eso es la vida del comercio, es la prosperidad de un pueblo.

Después de ver esos puertos del Atlántico y de sentir sus ventajas admirables, es muy penosa la impresión que nos produce esa playa abierta de Punta Arenas, en que los vapores tienen que fondear lejos de la orilla y el movimiento de la bahía se hace en lanchas. Nos sentimos violentamente trasportados a la vida colonial de hace dos siglos. No hay puerto. No hay nada. El más ligero oleaje convierte el desembarque en una aventura peligrosa.

El panorama de Punta Arenas es hermoso cuando la población y sus altas colinas aparecen envueltas en una sábana de nieve. Esa capa blanca lo cubre todo. Pero los días de Octubre que pasamos en Punta Arenas fueron días de un sol espléndido. La Primavera había deshecho ya todas las nieves y el sol nos alumbraba con una luz implacable las tristes realidades de esa tierra. Las informaciones que recogimos al pasar sobre el estado moral de ese rincón de Chile, no fueron tampoco lisonjeras.

Es necesario que nos preocupemos seriamente de lo que pasa en el Estrecho y que podamos darnos cuenta de lo que significan las influencias que ahí se desarrollan y cuáles son los propósitos que verdaderamente se persiguen. Ahí se siente fermentar algo malsano que puede traer una peligrosa situación a toda la zona del Estrecho y comprometer el porvenir de esas poblaciones chilenas y argentinas. Una prudente previsión nos aconseja sustraer esa administración local a las influencias de los compromisos políticos y poner a su cabeza mandatarios que—como los militares y sobre todo los marinos—tienen un interés superior en conservar el prestigio de su nombre, de que depende todo el porvenir de su carrera. Una administración que invierta honradamente sus recursos puede dar a Punta Arenas las comodidades elegantes de una población civilizada y sacarla de la penosa situación por que atraviesa.

Pero debemos agregar que hay algo que atenúa la deplorable impresión que producen en los viajeros esa bahía abierta y sin recursos, esos desembarcaderos imposibles, esa playa desnuda y esa vuelta vergonzosa a la vida comercial de la colonia ,y hasta la impresión de esas famosas calles de Punta Arenas. Lo que siquiera en parte nos excusa es que hace sesenta años no había un solo edificio en Punta Arenas y que hasta hace pocos años toda esa población estaba casi exclusivamente destinada al servicio de una colonia penal.

Pero ni siquiera esa excusa tuvimos al llegar a Talcahuano. No sabíamos cómo explicar de una manera decorosa el contraste que hace el improductivo y brillante Apostadero Militar y la falta absoluta de un puerto comercial, donde su construcción no podía haber sido dispendiosa y habrían sido evidentes sus resultados en la economía del país. La inversión productiva debía lógicamente tener la preferencia, hasta para disponer de más fondos en la inversión que no iba a producir.

Al llegar a Valparaíso estábamos en la cubierta del vapor al lado de un ingeniero italiano que paseaba por la bahía sus anteojos de campaña; parecía buscar nerviosamente un puerto que no hallaba. "En dos años más—le dije—el puerto

Al oír mi afirmación,—que era una excusa,—me miró sonriendo sin decirme nada: esa sonrisa lo decía todo.

Valparaíso, que fué en un tiempo "la perla del Pacífico", el emporio comercial de esta orilla del Océano, ya no produce en los viajeros que vienen de los puertos del Atlántico la impresión favorable de otro tiempo, ya no es el pueblo que va adelante en el camino del Progreso en Sur América.

Nuestros esfuerzos se agotan en una lucha de pequeños intereses, en las miserias de una política de conventillo, sin horizontes, sin porvenir y sin grandeza, y en el entretanto se va desmoronando el prestigio en que Chile basaba la noble altivez de su ambición.

....

Después, llegando a tierra, cayó en mis manos el primer diario de tierra; y lo primero que vi fué un largo artículo sobre los **albergados**. Era una palabra nueva y una cosa nueva entre nosotros. Era un vicio de las sociedades viejas que aparecía entre nosotros como un gusano repulsivo en el cáliz de una flor de Primavera.

No se pueden comprender los albergados en un país en que faltan los brazos para el desarrollo de la industria, en que los caminos son escasos, en que la irrigación está en mantillas, en que la producción en todos sus órdenes se podría fácilmente duplicar y en que hay fácil mercado para todos los productos nacionales. Entre nosotros ese problema económico no es un problema natural, es un problema artificial.

No se había desvanecido en mi espíritu la impresión de esas penosas reflexiones, cuando al día siguiente de mi llegada di los primeros pasos en las calles de Santiago. Un mendigo, con la voz ronca y traposa del alcohólico y una actitud insolente, me pidió limosna. A pocos pasos más allá me detuvo un grupo de niñas que recorrían las calles haciendo una colecta. No exajero los tintes de este cuadro. Usted también lo ha visto y ¿ha pensado usted en la inconciencia peligrosa de todo esto? ¿en todo el mal social que se prepara con esta manera imprevisora y ligera de hacer la caridad?

No puedo detenerme en el aspecto esencialmente humano y social de esta cuestión. Martínez Sierra, en sus Cartas a las mujeres españolas, ha estudiado este asunto en páginas hermosas y de una profunda sensatez, que merecerían los honores de la reproducción y el comentario. Ahí hay algo sobre la limosna y algo sobre **"La costurera barata"**; sobre esa monstruosa contradicción de las mujeres que recorren las calles implorando una limosna para dar un alivio a la pobreza y recorren después las mismas calles buscando la costurera que les haga el trabajo a menor precio...

La conmiseración, ese sentimiento de emoción profunda, que despierta el sufrimiento y la desgracia ajenos, es el más perturbador y el más noble de los sentimientos humanos.

Usted conoce a Michelet, el gran historiador de los franceses. Usted sabe que nadie ha sentido por el pueblo un amor más intenso y más profundo, y que nadie le ha dado a ese amor una expresión más noble y delicada. A cada paso encuentra usted en su historia la emoción caliente y conmovedora de su generosa simpatía por todas las desgracias y, sobre todo, por las desgracias sociales.

Pues bien, Michelet en su **Historia de la Revolución Francesa,** nos dice, que ese movimiento de emancipación humana, estuvo dos veces al borde del fracaso, y las dos veces fué la conmiseración lo que estuvo a punto de hacerlo fracasar.

Cuando ya la noche del 4 de Agosto se acercaba; cuando el edificio feudal crujía ya por todas partes, y era inevitable el sacrificio de los antiguos privilegios, el clero y la nobleza hacían esfuerzos desesperados para conservar su situación.

"Una tercera tentativa del partido realista—dice Michelet— fué la de Malouet. Fué una de las pruebas más fuertes. más peligrosas que encontró la revolución en su arriesgado camino.

Se recuerda el día en que no estando reunidos todavía los tres órdenes, vino el clero a mostrar al tercer Estado el pan negro que comía el pueblo, y a pedirle en nombre de la Caridad que abandonara las disputas vacías para ocuparse del bien de los pobres.

Ahora Malouet propuso organizar un **gran impuesto para los pobres**, oficinas de socorro y de trabajo, cuyos primeros fondos serán dados por los establecimientos de beneficencia y los demás por un impuesto y un empréstito.

"Hermosa y honrada proposición, apoyada en esos momentos por una necesidad urgente, pero que daba al partido realista una temible iniciativa política. Ponía en manos del Rey un triple fondo, de los cuales el último, el empréstito, era ilimitado; lo hacía el jefe de los pobres, tal vez el general de los mendigos contra la Asamblea. Lo tomaba destronado, y lo volvía a colocar sobre un trono más absoluto, más sólido, haciéndolo el Rey de los hambrientos, que gobierna con lo que hay de más imperioso, la alimentación y el pan... ¿A qué quedaba, entonces, reducida la libertad?

"La mayoría de la Asamblea comprometía su prestigio popular si se negaba a aceptar las proposiciones de Malouet. Se veía obligada a seguir, a obedecer, a poner en manos del Rey esa gran máquina popular. Malouet también proponía consultar las Cámaras de Comercio, las ciudades manufactureras, para ayudar a los obreros, aumentar el trabajo y los salarios".

La Asamblea supo eludir ese peligro y rechazar desdeñosamente las habilidades ingeniosas de Malouet.

Puede Ud. citar el tomo y la página, es el tomo I y la página 365 de la edición elzeviriana de Lemerre.

¡Cómo se repite la historia y las mismas perfidias vuelven a cubrirse con el mismo manto!

Delante de la puerta de los **albergues**, Ud. verá levantarse la sombra de un sentimiento elevado y generoso, pero detrás de la puerta está el innoble usufructuario. Entre, y lo verá.

A. ORREGO LUCO.

Santiago, Noviembre 12 de 1921.

MY LORD

Cigarrillos

CON TABACO MARYLAND

La Caja de Retiro y Previsión Social

DE LOS FERROCARRILES DEL ESTADO, atenderá al público desde el 21 del presente en su nuevo local.

ROSAS N.o 1080, CASI ESQ. BANDERA

TERMAS DE CHILLAN

Las mejores del mundo, que curan todas las enfermedades, principalmente por su gran radioactividad.

SE ABRIRAN EL 15 DE DICIEMBRE

próximo con el Establecimiento completamente dotado y preparado para la atención más esmerada de los pasajeros.

Magnífico camino de automóviles, suave y seguro hasta el mismo Establecimiento.

Recomendamos al público preparar su viaje para el día de la apertura por ser la época primaveral de las Termas, la más hermosa, desde el 15 de Diciembre al 15 de Enero, y sin gran acumulación de pasajeros.

La Casa de Yeso

mandada construir por el

CONSEJO DE HABITACIONES PARA OBREROS

ha demostrado una vez más que el

YESO VOLCAN

es un material muy resistente para murallas y tabiques, y de higiene y estética insuperable. Es al mismo tiempo el material más sólido y económico.

CEMENTO BLANCO DE YESO LAVABLE

Usado en la fachada exterior de la casa de yeso, material sumamente económico, ha sido puesto en venta por la

COMPAÑIA INDUSTRIAL EL VOLCAN

Bandera N.o 60 altos, frente a la Bolsa

BLOCKS DE YESO PARA TABIQUES

de los señores Garcés y Rosselot. Ordenes en la oficina de la Compañía.

BROCAS SALOMONICAS

Para taladros de todas dimensiones:

Fundición Libertad

LIBERTAD 53-58

NOTAS POLITICAS Y PARLAMENTARIAS

SENADURIA POR MAULE

Mañana se reunirá el Directorio General Liberal Aliancista, y se ocupará de la próxima campaña electoral de Maule

PARTIDO DEMOCRATA

La Agrupación Demócrata de Santiago celebrará hoy el 34 aniversario de la fundación del Partido, con una gran velada literaria

COMISION MIXTA DE PRESUPUESTOS

En la sesión de mañana dará término al estudio del cálculo de entradas en moneda corriente

Los amigos políticos del señor Enrique Zañartu Prieto le ofrecerán un banquete hoy a medio día

ANIVERSARIO DEL PARTIDO DEMOCRATA

El Partido Demócrata, celebrará hoy el 34 aniversario de su fundación con una hermosa velada literario-musical, que se efectuará en el Teatro Odeón, situado en Almirante Barroso, entre San Pablo y Rosas, a las 9 P. M.

Tomarán parte en esta velada, los senadores señores Guillermo M. Bañados, Luis E. Concha, el diputado señor Nolasco Cárdenas y el presidente del Centro Demócrata de Santiago, doctor don Pedro Fajardo, quienes disertarán sobre importantes temas de actualidad política social y doctrinaria.

El Directorio de la Agrupación de Santiago, presidido por el señor don Eduardo Guzmán, ha querido innovar las costumbres establecidas para celebrar una fecha tan grata para los demócratas, y a este propósito obedece la velada que se ha preparado esta noche, a la cual tendrán acceso todos los elementos del Partido, mediante el pago de un módico precio, al alcance de todos.

El senador señor Bañados, estará encargado además, de hacer la entrega de diplomas a las personas que han firmado los registros del Partido en el presente año y que están comprendidos entre los números 3,000 y 3,403.

Se nos pide rogar a las personas que han tenido a su cargo la venta de localidades para la función de esta noche, pasen a dar cuenta de su cometido, entre 6 u 8 P. M., al señor Guzmán, quien los atenderá en el Teatro Odeón durante las horas indicadas.

SENADURIA POR MAULE

La atención de los círculos políticos y parlamentarios se encuentra concentrada alrededor de la próxima elección complementaria para Senador, que debe efectuarse en la provincia de Maule.

En nuestra información anterior, dijimos que se habían confirmado los rumores circulados en días anteriores, relativos a la celebración de un pacto entre los elementos liberales de Cauquenes, con el objeto de asegurar dicha senaduría para un candidato de filiación liberal, dándose el nombre del señor don Eduardo Opazo Letelier.

Los partidos firmantes de este pacto, según las informaciones recibidas de Cauquenes, serían el liberal aliancista, el liberal unionista y el liberal democrático. Sin embargo, en los círculos parlamentarios se dudaba de la concurrencia de los elementos aliancistas a la firma de tal compromiso y, en todo caso, se estimaba que él no sería un peligro serio para la candidatura del señor don Enrique Rodríguez Mac-Iver.

Así por lo menos se sirvió expresárnoslo el señor Rodríguez Mac-Iver, quien nos agregó que mantenía sus propósitos de ir a la lucha, en nombre del Partido Radical, pues además estaba seguro de que las colectividades aliadas le prestarían su apoyo.

El directorio general del Partido Liberal Aliancista, se reunirá esta tarde y, según se nos ha informado, se ocupará de la cuestión senatorial de Maule y de la situación creada con el pacto a que aludimos más arriba.

DIRECTORIO GENERAL LIBERAL ALIANCISTA

El Lunes 21 sesionará el directorio general del Partido Liberal Aliancista. En esta sesión se pondrá término al debate iniciado en la anterior sobre convocación a una próxima Convención y sobre unificación del partido.

Se pondrán en votación en dicha sesión los proyectos de acuerdo presentados sobre estas materias, y que son uno del señor Matte y otro de los señores Ernesto Escobar y Osvaldo Fuenzalida.

El voto de don Domingo Matte dice: "El directorio del partido Liberal, en vista del quebrantamiento de la Alianza Liberal, y como un medio de procurar una base sólida al Gobierno de la República, acuerda iniciar gestiones para reconstituir el Partido Liberal unificado".

El proyecto de acuerdo de los señores Escobar y Fuenzalida, dice: "El directorio del Partido Liberal acuerda convocar a una Convención general del partido en el mes de Abril del año próximo, y procurar la concurrencia a ella de todos los elementos liberales del país".

BALMACEDISTAS ALIANCISTAS

Se ha citado a sesión de la Junta Ejecutiva para el Lunes 21 del presente, a las 3 y media P. M., en casa del presidente del Partido, don Manuel Salas Lavaqui, Arturo Prat 145.

Se encarece la asistencia por haber asuntos de importancia de que tratar.

JUNTA EJECUTIVA NACIONAL

Se ha citado a la Junta Ejecutiva del Partido Nacional para el Lunes 21 del presente, a las 3 P. M., en el local de la secretaría general, Santo Domingo 1344.

Se nos encarga encarecer la asistencia porque se tomarán acuerdos definitivos sobre la senaduría de Maule.

LA MANIFESTACION AL SENADOR SEÑOR ENRIQUE ZAÑARTU P.

Hoy a las 12 del día, en el Restaurant de la Quinta Normal de Agricultura, se llevará a efecto el almuerzo que sus correligionarios le ofrecen al senador de Concepción, señor don Enrique Zañartu Prieto.

EL GOBERNADOR DE TALTAL

El senador por Antofagasta, don Héctor Arancibia Laso, ha recibido el siguiente telegrama de prestigiosos vecinos de Taltal, en el que le comunican el recibimiento hecho al nuevo Gobernador del departamento, señor Felipe S. Matta:

"Hoy llegó Gobernador Matta. Esperábalo pueblo entero, quien lo obligó a hacer uso de la palabra. En su discurso ofreció garantías a todos los partidos y le pidió su apoyo moral. Fué muy ovacionado en su brillante improvisación. Nombre pueblo habló el periodista Aniceto Rodríguez. — **Juan B. Guerra.— Dr. Olegario Olivares.— Rodolfo Arancibia.— Guillermo de la Barrera.— Guillermo Meza".**

COMISION MIXTA DE PRESUPUESTO

Mañana a las 6 y media P. M., se reunirá la Comisión Mixta de Presupuestos, para dar término a la discusión del cálculo de entradas ordinarias y extraordinarias en moneda corriente, que ha venido estudiando en las dos últimas sesiones. Como se sabe, la única partida de este cálculo, que está pendiente, es la que se refiere a los derechos sobre exportación de cobre y fierro.

PARTIDO DEMOCRATA

AGRUPACION DEMOCRATA LAS CONDES. — Se ha citado a sesión de Directorio para hoy a las 3 de la tarde para acordar la elección del nuevo Directorio.

Local de costumbre.

AGRUPACION DEMOCRATA DE LA COMUNA DE YUNGAY. — Hoy Domingo 20 del presente se llevará a efecto la elección interna para Directorio de esta Agrupación, de 8 a 12 M. y de 2 a 5 de la tarde

Se encarece la asistencia a los miembros de la comisión receptora de sufragios, compuesta por el Directorio actual.

CENTRO DEMOCRATA ISAIAS GONZALEZ. — Presidido por el señor Vicente Adrián, con numerosa asistencia de socios, celebró asamblea el Viernes último este Centro, tomándose entre otros los siguientes acuerdos:

Citar a una asamblea amplia en el mismo local para el Viernes próximo; y

Recomendar encarecidamente a todos sus miembros y adherentes la asistencia a la velada qeu con motivo de la conmemoración del 34 aniversario de la fundación del Partido, se efectuará esta noche, a las 9 P. M., en el Teatro Odeón, Almirante Barroso entre San Pablo y Rosas.

CENTRO PORTEÑO. — En celebración del 34 aniversario del Partido, este Centro social y político ha organizado para el próximo Jueves un baile familiar, el que se efectuará en el amplio local del Centro Demócrata, Las Rosas 1049, cuyo confortable salón se inaugurará con esta fiesta social.

A esta fiesta serán invitadas las familias de los correligionarios y miembros de los centros congéneres.

COMUNA MAIPU. — Hoy de 9 A. M. a 5 P. M., se verificará la elección interna de nuevo Directorio. Las comisiones receptoras de sufragios son las siguientes: De 9 a 11 de a mañana, señores Manuel Rodríguez P., Oscar Meza y Alejandro Moya. De 12 a 5 P. M., señores Luis E. Rojas, Rafael Pérez, Roberto Vivares y el tesorero de la Agrupación, que recibirá las cuotas insolutas.

CENTRO FRANCISCO BILBAO.— Debiéndose efectuar hoy Domingo la velada en conmemoración del 34 aniversario del Partido Demócrata, el Directorio del Centro Francisco Bilbao recomienda a todos sus miembros y correligionarios la asistencia a esta fiesta político-social.

CENTRO DEMOCRATA ECUADOR. — En la votación del Domingo último resultó elegido el siguiente Directorio:

Presidente, don Samuel Arenas
Secretario, don Aurelio Zapata.
Tesorero, don José M. Mendoza.
Directores, señores Juan Sánchez y Roberto Barrera.

Para la recepción de este Directorio, que se efectuará hoy como igualmente en conmemoración del 34 aniversario del Partido, se servirá un lunch, a las 4 1|2 P. M., en la calle Gumercindo esquina de Ecuador.

CONVERSANDO con el MUNDO HISPANO
ULTIMA OBRA DE TANCREDO PINOCHET
Libro interesantísimo de carácter constructivo, llamado a tener la más amplia circulación en toda la América Española. Tancredo Pinochet es autor de catorce libros que han tenido mayor éxito de librería en la América Latina. Es director de EL NORTEAMERICANO y corresponsal de treinta y cinco diarios españoles e hispano-americanos, con tres millones y medio de lectores.
El reciente libro del señor Pinochet trata de problemas modernos de palpitante actualidad. Es una película vibrante de la vida norteamericana de hoy. Su forma es fascinadora, y su fondo es intenso.
Precio: un dólar, moneda norteamericana. Pídalo enviando el importe directamente a South American Publishing Co., 310 Lexington Ava., New York, o bien cómprelo en cualquier librería de esa localidad, que se lo venderá al mismo precio. Dígale al librero que nos lo pida, y que si ordena más de diez ejemplares tenemos condiciones especiales de descuento para él.

Léase en LECTURA
EL LUNES
"La Historia a la luz de la Medicina", por el Dr. Diego Carbonell (desde R. Janeiro).
CHILE SE ARMA Y BUSCA ALIADOS CONTRA ESTADOS UNIDOS.
"El Problema de los Cambios", por Mr. Hoover, Ministro de Hacienda norteamericano.
SALOME, de Oscar Wilde, traducción de José Austria (académico), Ministro de Venezuela.
"El Maximalismo enemigo del Socialismo", por J. Spargo, leader socialista americano.
"Teorías matrimoniales de Geraldina Farrar", correspondencia de J. Pérez Lee (N. York).
"¿Por qué renunció el Presidente de Colombia?", por Juan I. Gálvez.
Literaturas varias, Actualidades, Grabados.
PORTADA: Una dama conocida, retrato en colores.
PRECIO: 50 CENTAVOS

LIQUIDAMOS
CON REBAJAS DE 50 %
todo el surtido de
CASIMIRES FINOS
desde $ 15 METRO en pura lana
RODRIGUEZ Y RAMIREZ
EN LIQUIDACION
AGUSTINAS 1052, entre Ahumada y Bandera

LA CONVENCION DEL PARTIDO CONSERVADO

INICIO AYER SUS LABORES, CON GRAN ENTUSIASMO Y ASISTENCIA DE VENCIONALES

El Presidente de la Convención, señor Aldunate Solar, pronuncia un discurso politic fué muy aplaudido por los convencionales

Los señores Barros Errázuriz y Varas C. dan cuenta de la labor parlamentaria y de tuación política del partido en el país, respectivamente

En la primera sesión ordinaria celebrada ayer se trataron los temas relacionados colonización nacional y autonomía municipal

Conforme al programa que publicamos en nuestra edición anterior, ayer se verificó la sesión inaugural de la Convención General del Partido Conservador.

Desde mucho antes de la hora señalada, para la iniciación del acto, 2 P. M., comenzaron a llegar al recinto de la sesión, numerosos convencionales. La llegada de prestigiosas personalidades conservadoras, como ser el presidente del Partido, señor Aldunate Solar, los presidentes honorarios, señores Cifuentes, González Errázuriz y Blanco Viel, dió motivo a entusiastas manifestaciones de parte de los convencionales.

A las 2 y media P. M., el presidente de la Convención, señor Aldunate Solar, abrió la sesión en nombre de Dios y acto continuo, la banda de músicos tocó el Himno Nacional, que fué escuchado de pie por la gran concurrencia de convencionales, cuyo número subía a cerca de 600 y que llenaba casi por completo el amplio local del Teatro de los Padres Franceses, señalado como lugar de sesiones de la Convención.

Ocuparon el proscenio, además del señor Aldunate Solar, los señores Alberto González Errázuriz, Abdón Cifuentes, J. Ramón Gutiérrez, Alfredo Barros Errázuriz, Juan Enrique Concha, Rafael Luis Gumucio, Abraham Ovalle y los secretarios señores Varas y Hurtado.

El Partido Conservador en los últimos años

A continuación, el Presidente de la Convención, señor Aldunate Solar, usó de la palabra para dar cuenta de la marcha del Partido Conservador desde la Convención de 1918 hasta la fecha, en conformidad con el estatuto del Partido.

Trascribimos a continuación los párrafos más salientes de la exposición del señor Aldunate Solar:

"Desde los tiempos de la revolución de 1891, para no remontarme más atrás, dos corrientes de opinión se han disputado la dirección de los negocios públicos: la inspirada por el Partido Radical y la sustentada por el Partido Conservador. Las demás agrupaciones políticas se han distribuido alternativamente a uno y otro lado de estas fuerzas, formando con las primeras lo que se ha llamado Alianza Liberal y con las segundas, las Coaliciones. Y esto ha sucedido con tal equilibrio que ninguna de las dos corrientes ha podido jactarse de haber impreso al país un rumbo propio, exento de contemporizaciones con la otra corriente, salvo en los últimos tres años, durante los cuales hemos presenciado dos ensayos, bien tristes por cierto, de Gobierno realmente aliancista con predominio radical.

"Los hechos confirman esta apreciación y dan a conocer el carácter y los efectos de estas opuestas influencias gubernativas.

"Los partidos constitucionales que triunfaron en Concón y Placilla, dieron al país la ley de comuna autónoma, una ley de elecciones basada en el poder municipal y algunas reformas de la Carta Fundamental, destinadas a robustecer las prerrogativas y la independencia del Congreso. Se preparaban para continuar en la labor patriótica, cuando el Partido Liberal Doctrinario reclamó la liquidación a nombre de intereses políticos. Salió nuestro partido de la Moneda y comenzó la rotativa ministerial en forma que importaba un abuso del régimen parlamentario.

"En la lucha presidencial de 1896, las fuerzas se dividieron entre Reyes y Errázuriz de tal manera, que casi hubo empate en las urnas y en la calificación de elecciones por el Congreso, Errázuriz no se apartó de la Coalición, pero tuvo que gobernar con algunos elementos de la Alianza Liberal.

"Una Convención aliancista se vió obligada a proclamar candidato a la Presidencia a don Germán Riesco, que daba garantía a todos los partidos, y en breve las Cámaras indicaron a este mandatario rumbos francamente coalicionistas.

"Don Pedro Montt consiguió el poder en virtud de un pacto que importaba para los radicales una claudicación de su norma de alejamiento absoluto del Partido Conservador.

"En 1910 vientos de concordia soplaron al ambiente de las fiestas conmemorativas del Centenario de la independencia nacional, y con adhesión de todos los partidos, con la opinión unánime del país, fué elevado a la primera Magistratura don Ramón Barros Luco probado servidor público, que encarnaba el antiguo partido liberal de Gobierno, elemento de centro que por muchos años había empuñado las riendas del Estado.

"Sin embargo, durante este Gobierno comenzó a incubarse con graves perturbaciones para la administración y ocasionando la inestabilidad de los Gabinetes, una nueva Alianza que dió la batalla en las elecciones generales de 1915 a la Coalición nacida del pacto de Octubre de 1914.

"Con Sanfuentes pareció triunfar esta Coalición, pero como las fuerzas electorales habían estado muy equilibradas, hasta el punto que la elección de Presidente tuvo que hacerla el Congreso, y como no había mayoría en ambas Cámaras, el Presidente fué arrastrado a una política de rumbos variables durante su accidentado período.

"Su primer Ministerio, compuesto de hombres de primera fila, fué derribado en el Senado, en nombre del régimen parlamentario, en el momento en que se presentaba con un programa de concordia y de trabajo.

"Acudió entonces el Presidente a la forma de Ministerio de Administración, sin conservadores ni radicales, o de Gabinetes universales con un representante de cada partido, inclusive el radical. Seis de estos Ministerios fueron sucesivamente derribados por la Alianza Liberal antes de las elecciones de 1918, en que esta combinación obtuvo un triunfo decisivo en ambas Cámaras.

"Cualquiera hubiera dicho que un régimen estable de Gobierno iba a sentar sus reales en el Palacio de la Moneda. La Coalición estaba vencida y se replegaba pretextando hacer una levantada fiscalización.

No fué así. En los dos años y diez meses que transcurrieron desde el primer Ministerio aliancista, presidido por don Arturo Alessandri, el señor Sanfuentes tuvo once Ministerios, todos socavados por intrigas políticas, todos derribados por la misma Alianza Liberal. Estábamos en vísperas de la elección Presidencial de 1920 y la combinación de Gobierno se veía trabajada por ambiciones personales y por la situación desmedrada en que había quedado el Partido Liberal. Este no podía soportar el vasallaje que le imponía el radicalismo, no armonizaba con sus nuevas orientaciones ultra-socialistas de sus aliados, ni con las contemplaciones que éstos usaban respecto a movimientos subversivos en el Ejército y en ciertas agrupaciones de obreros y, finalmente, aspiraba a bases serias para la Convención que debía designar el candidato a la Presidencia de la República.

A continuación el señor Aldunate Solar se extendió en diversas consideraciones respecto a la labor que le ha cabido al Partido Conservador desarrollar en los diversos órdenes de las actividades nacionales.

El señor Aldunate Solar, que fué interrumpido en diversos pasajes de su discurso por grandes aplausos, recibió al terminar una verdadera ovación de la Convención.

Cuenta de los parlamentarios

Acto continuo, fué ofrecida la palabra al senador señor don Alfredo Barros Errázuriz, quien estaba encargado por los parlamentarios para dar cuenta de la labor que han desarrollado en el Congreso.

El señor Barros Errázuriz manifestó que los congresales conservadores eran los más asistentes a las tareas parlamentarias, los que tenían más arraigados los sentimientos de disciplina y unión y que se habían preocupado de mantener inalterable el tradicional prestigio de que siempre han gozado los representantes conservadores en el Parlamento.

Citó el caso del homenaje rendido por el Senado, al que se adhirió el Gobierno por intermedio del Ministro de Industria, señor Jaramillo, al presidente del Partido Conservador, señor Aldunate Solar, el día que concurrió a la última sesión de su período. La Convención, puesta de pie, y durante largos momentos, ovacionó el nombre del señor Aldunate Solar.

Refiriéndose a los principios fundamentales del Partido, dijo que sus parlamentarios los habían sabido defender, manteniendo como norma primera de sus actos, el desarrollo de orden cristiano, defendiendo la religión, la patria, la libertad y el orden público.

En cuanto a la supresión del juramento, de los diputados, manifestó que los diputados conservadores, de acuerdo con la Junta Ejecutiva, no se habían opuesto, por diversas consideraciones que dió a conocer, siendo una de ellas, para no dar pretextos a las blasfemias que esa discusión habría ocasionado.

En el Senado no ha habido cuestiones de carácter religioso, más bien con grandes facilidades se han despachado algunos negocios de este carácter, especialmente lo relativo a la creación de las diócesis de Valparaíso y Talca, y señaló que se habían obtenido del Ministro de Relaciones Exteriores que dejara sin efecto el decreto que había aceptado la renuncia del señor Errázuriz Urmeneta como Embajador ante la Santa Sede.

A continuación hizo extensas referencias a todas las actividades de los parlamentarios, especialmente a la fiscalización desarrollada por el senador señor Echenique; participación en la dictación de la ley de instrucción primaria obligatoria; ley de caminos, Caja de Crédito Prendario, de residencia, subsistencia, servicio militar obligatorio, etc.

El señor Barros Errázuriz fué también muy aplaudido por la Convención.

Situación del Partido en el país

Después de un número de música, pasó a la tribuna el señor Guillermo Varas C., secretario general del Partido, quien leyó un interesante trabajo sobre la situación de la colectividad conservadora en el país, y su organización interna para lo cual había sido especialmente comisionado por la Junta Ejecutiva.

La exposición del señor Varas interesó vivamente a los convencionales, pues, en forma comprensiva, clara y elocuente, con numerosas citas, hizo el estudio crítico de la situación política general y particular de cada provincia. Tuvo párrafos especiales respecto a la buena organización que se ha dado a los servicios de propaganda del Partido, sea por medio de colegios, institutos, escuelas de obreros, etc., sea por medio de la prensa, para lo cual el Partido cuenta con numerosos diarios en toda la República.

El señor Varas fué muy aplaudido y felicitado por los senadores y diputados que se encontraban en el proscenio.

Término de la sesión

Con el discurso del señor Varas, el presidente señor Aldunate declaró terminada la sesión inaugural, invitando a los convencionales para la primera sesión ordinaria, que se efectuó ayer de 6 a 8 P. M.

Sesión de la tarde

Se abrió la sesión a las 6 1|4. En conformidad al programa, ocupó la tribuna el señor don Pedro Belisario Gálvez y abordó e tema "Colonización nacional en el centro y Sur del país".

Colonización nacional

Presentó el señor Gálvez un estudio completo sobre el problema, considerándolo en sus más variados aspectos. La introducción de su discurso se refirió a los problemas raciales, de los cuales, felizmente, estamos libres; pero ese problema ha sido reemplazado por otro, no menor, que se refiere a la colonización, problema que ha tenido caracteres trágicos por los abusos incalculables que se han cometido.

Explicó el interés que el problema tiene para un partido político.

Se refirió a la ley de 1845, ley que omitió la radicación indígena y colonización por los extranjeros. Pintó con vivos colores la situación actual y los remedios que el problema exige.

Sintetizó su pensamiento en esta frase: "No más colonización extranjera, no más concesiones, si no es por una ley".

Terminó pidiendo que el Partido tenga rumbos definidos en un problema tan trascendental.

Se dió lectura a las conclusiones, favorablemente informadas por la Comisión de Estatutos, y que publicamos en nuestra edición anterior.

Autonomía municipal

A continuación hizo uso de la palabra don Eduardo Irarrázaval Concha, quien relató el tema defensa y autonomía de las Municipalidades.

Manifestó su agrado por tratar este tema, materia que considera una de las mayores victorias del Partido. Las libertades republicanas han estado en relación con la práctica de la libertad municipal, donde pueden los hombres prepararse para las tareas legislativas de mayor importancia, y así en Chile las Municipalidades han dado ocasión para dar a conocer hombres que después han actuado con brillo en la dirección de la cosa pública.

La situación actual de nuestro Erario ha hecho pensar en la necesidad de descongestionar el Gobierno Central, y de ninguna manera podía hacerse mejor que robusteciendo las Municipalidades, que ahora se encuentran sin autonomía real, privadas de toda libertad.

Hizo un análisis de las leyes que han reducido a las Municipalidades a la impotencia y que al mismo tiempo las han puesto en interdicción de administrar sus bienes. Es así cómo se ha desfigurado la ley del 91 hasta el punto de constituirlas en una agencia de cobranzas por cuenta ajena.

Si se sigue en este camino, se terminará con la muerte de las Municipalidades.

Dijo que al Partido que dió vida a las Municipalidades, le toca ayudarlas en su triste situación, para lo cual es necesario darles la autonomía financiera, introduciendo al mismo tiempo ciertas reformas a la ley creadora, como la de dar participación en ellas a los extranjeros, que tan buenos resultados ha dado donde se ha implantado, como Argentina, Suiza. Igualmente cree se debe abolir la incapacidad para ser Municipal, a los profesores de Estado y algunos otros funcionarios.

Cree que debe reemplazarse el sistema actual de elección de Alcaldes por el de elección directa

Finalmente, dió lectura a sus conclusiones, las que hablamos publicado anteriormente.

El señor Irarrázaval fué muy aplaudido por su trabajo.

Discusión

Puestos en discusión los dos temas anteriormente tratados, el señor D. Abraham Romero manifestó que el convencional don Darío Urzúa le había encargado propusiera algunas modificaciones a las conclusiones del Relator señor Gálvez.

El señor Claro Solar pide se impriman las conclusiones que se votarán en la sesión próxima. Así quedó acordado.

El señor Romero, a continuación, usó de la palabra. Se felicitó primeramente de que en la Convención se tratara el tema de la defensa de las Municipalidades. Hoy día las Municipalidades son cuerpos sin alma, a causa de carecer de rentas. Esto es lo que ocurre, aún en las grandes Municipalidades, como Concepción, de la cual ha sido Alcalde. Las leyes electoral, de patentes, el Código de Procedimiento Penal, Código Sanitario, luz y de caminos y otras, afectan, a su juicio, la independencia económica de las Municipalidades.

Respecto a las conclusiones del señor Irarrázaval, aplaude la idea de patrocinar la participación extranjera en las Municipalidades, aunque con cierta restricción, fijando una cuota.

Propone que puedan ser regidores y alcaldes los extranjeros.

En cuanto a rebajar el plazo de 5 años de residencia, cree que no convendría esta idea.

Sobre supresión de incompatibilidades, es partidario de mantener el sistema actual.

El señor Romero fué muy aplaudido.

El señor Pérez Gacitúa se opone a la idea de la elección directa de los alcaldes, pues cree posible que el elegido no refleje las aspiraciones de la mayoría. Cree que debe propenderse a la estabilización de los alcaldes por medio del cargo rentado.

El señor Alberto Serrano cree que debe exigirse ciertas garantías a los extranjeros que fuesen llamados a los cargos municipales. Hace indicación para que a los extranjeros que pudiesen ser municipales se les exigiera el ser propietarios de propiedades de cierta importancia.

El señor Romero usó de la palabra y manifestó que el Congreso de Municipalidades había hecho suyas las ideas del señor Serrano.

El señor Irarrázaval está en desacuerdo con el señor Romero, en lo relativo a las incompatibilidades de los profesores de Estado.

Política internacional

Terminada la discusión sobre este tema, usó de la palabra el señor Manuel Fóster Recabarren, sobre política internacional.

Inició su conceptuoso discurso poniendo de relieve la importancia de la Convención.

Manifestó que su tarea no podía ser patrimonio de un partido determinado; las aspiraciones nacionales de orden exterior no reconocen partido; puso de relieve el patriotismo chileno, que es el reflejo del alma chilena; dijo que el Partido no podía reconocer beligerancia a algunos soberbios que reniegan de los fundamentos de la vida nacional.

El discurso del señor Fóster, de forma irreprochable, con pensamientos que merecieron grandes aplausos, constituyó una nota brillante en la sesión de ayer tarde, señor Fóster escuchado co so respeto.

Dijo que la política nal debe inspirarse en dictados de la justicia que individuos, y a las honradez internacional de ma de un partido; ahí de venir los partidos, proc política digna que roba la justicia de la causa y hasta el heroismo, el pa los ciudadanos que causa es justa.

Recomendó una serie encaminadas a la paz y miento mutuo de los pu

Al terminar el señor aclamado por la concu espacio de varios minu

El señor Félix Cuadra aplauso de pie de toda la Se repitieron las manife proporciones inesperadas.

Tema libre

El señor Arturo Benav se refirió a los resultad ha llegado en Chile, los que han defendido cional.

Pidió la dictación de ra los sobrevivientes de del Pacífico, y aún beca cimientos públicos para los veteranos.

Instrucción públi

Se dió lectura a un to por los señores Valparaíso, y Cariola, que dice:

"1.o Orientación patri derándose incapacitados profesores aquellos que falta de sentimiento pat

2.o Revisión de los señanza de todos los tos de instrucción, dos tiendan a formar nacional".

El señor Gálvez propu cátedras de historia y ran desempeñadas siemp chileno.

El programa de

LA SESION DE LA

El siguiente es el hoy:

8 y media A. M. — nión en la Iglesia de para implorar las cielo para los trabajos vención.

Segunda sesión, de

7.o De 10 a 10 y ciones de la Iglesia y lator, don Roberto

Lectura de las dicaciones.

8.o De 10 y media milia: su organiz constitución legal, quías Allende.

Lectura de las dicaciones.

9.o De 11 a 11 y doctrinal de la don Romualdo Silva

Lectura de las dicaciones.

11 y media a 12, temas tratados en las conclusiones mentariamente.

Tercera sesión, de

10. De 2 a 2 1|2 y legislativa del dor. Relator, don tiérrez.

Lectura de las dicaciones.

11. De 2 y media nes para obreros. Casanueva Opazo.

Lectura de las dicaciones.

12. De 3 a 3 y ración del trabajo. res: Raúl Claro Solar, que Concha Subercaseaux

Lectura de las dicaciones.

13. De 3 y media a de los obreros. Luis Sepúlveda.

Lectura de las dicaciones.

14. De 4 a 4 y media zación patronal y nes y sindicatos. los Aldunate Solar.

Lectura de las dicaciones.

15 De 4 y media a Pública; presupuestos, cionales. Relatores, Salas Edwards, Gana y Alejandro Silva te.

Lectura de las caciones.

De 5 a 5 y media. temas tratados en conclusiones presentadas tariamente.

¡QUE CALOR¡
Refresca la sangre y apaga la sed, nuestra
SAL DE FRUTA
Laxante, efervescente y agradable. Análoga a la de
Exija nuestra marca en todas las Boticas.
LABORATORIO CHILE
AVENIDA ECUADOR 3575 — SANTIAGO

Viña San Pedro
(J. G. Correa Albano)
EL MEJOR VINO

El Policlínico de la Liga Chilena de Higiene Social

LA COLOCACION DE LA PRIMERA PIEDRA SE EFECTUO AYER SOLEMNEMENTE

Asistencia del Presidente de la República, Ministros de Estado, Cuerpo Diplomático y distinguidas personalidades de nuestros círculos políticos, sociales, médicos y eclesiásticos

Brillante éxito que alcanzó esta ceremonia

Con especial solemnidad se llevó a efecto ayer, a las 5 y media de la tarde, la ceremonia de la colocación de la primera piedra del Policlínico que en la calle del Cerro N.o 199 construirá la Liga Chilena de Higiene Social.

La significación y trascendencia de esta obra, hicieron que se congregara en el sitio indicado, cuanto de más representativo tienen nuestros círculos políticos, sociales, médicos y religiosos, que en este momento se sintieron vinculados todos por sólidos lazos de simpatía y comprensión a la labor benefactora que desarrolla en nuestro país la Liga Chilena de Higiene Social.

Conforme a lo que habíamos anunciado, asistió a esta ceremonia inaugural, el Presidente de la República, la señora Rosa Ester Rodríguez de Alessandri; el Ministro del Interior, señor don Ismael Tocornal; el Ministro de Industria, señor don Armando Jaramillo; el presidente de la Liga Chilena de Higiene Social, senador señor don Eliodoro Yáñez; el Embajador de Estados Unidos, señor William Muller Collier; el Nuncio Apostólico, señor Aloise Masella; el Intendente de Santiago, señor Alberto Mackenna Subercaseaux; el Prefecto de Policía, Capitán de Corbeta señor Silverio Brañas; el Introductor de Diplomáticos, señor Darío Ovalle; etc.,

Inició la fiesta el Orfeón de Policía, ejecutando la obertura de Nabucodonosor, de Verdi.

A continuación, el presidente de la Liga Chilena de Higiene Social, senador señor don Eliodoro Yáñez, pronunció un brillante discurso, cuyo texto reproducimos, y que mereció prolongadas ovaciones de la numerosa concurrencia.

Un coro de alumnas de la Escuela Normal cantó el Salmo de la Vida, de Longfellow, de [illegible] Infanta, con toda corrección, siendo muy aplaudido.

El doctor señor Lucas Sierra, vicepresidente de la Liga Chilena de Higiene Social, disertó brillantemente sobre los anhelos de los médicos ante el futuro Policlínico.

Continuando el desarrollo del programa, las señoras Gabriela Sánchez de Valdés y Delfina Montt Pinto, cantaron el dúo de "Madame Butterfly", de Puccini, demostrando poseer una bien timbrada voz y un profundo conocimiento de la técnica. Las señoras Gabriela Sánchez de Valdés y Delfina Montt Pinto, fueron cariñosamente aplaudidas.

En seguida, el Intendente de Santiago, señor Alberto Mackenna Subercaseaux, habló sobre la ciudad de Santiago ante la Defensa de la Raza, siendo muy felicitado por su discurso.

"La Religión y la Ciencia ante el problema de la Raza", fué el tema que a continuación fué expuesto por el Obispo de Concepción, señor Gilberto Fuenzalida, con toda claridad.

La señora Gabriela Sánchez de Valdés lució nuevamente sus dotes de cantante en "Hora Feliz" de Alejandro Longo, cosechando nutridos aplausos.

A continuación, la señora Graciela Sotomayor de Concha, al disertar sobre "El deber de las madres y el porvenir de sus hijos", hizo interesantes declaraciones sobre el problema de la conservación de la raza, mereciendo sinceros y elogiosos aplausos de la concurrencia.

Después de la recitación del "Himno a la Raza", de Víctor Domingo Silva, recitado con todo brillo por la señorita Arcelia Echeverría Rozas, y del "Himno al Trabajo", de Bulterini, cantado por las alumnas del Liceo Pabla [illegible]quemada, se procedió a la ceremonia de la colocación de la primera piedra del Policlínico.

Después de ser bendecida por el Nuncio señor Aloise Masella, se colocó en su interior el acta de estilo firmada por los presentes, y se dió término a esta fiesta con el Himno Nacional, ejecutado por el Orfeón de Policía.

LOS DISCURSOS

Damos, a continuación, los discursos:

El Senador señor don Eliodoro Yáñez, presidente de la Liga Chilena de Higiene Social

Tengo una viva y profunda complacencia en presidir esta fiesta, por la dignificación de su objeto y la solemnidad de las altas autoridades del Estado y de la Iglesia, la presencia de los dignos representantes del Cuerpo Diplomático y de las distinguidas personas que han querido asociarse a todo lo cual es para nosotros una recompensa y un estímulo.

Hay un símbolo poderoso y perdurable en ese trozo de piedra que en estos momentos baja al seno de la tierra.

La obra de la Liga Chilena de Higiene Social, hasta hoy toda esfuerzo y esperanza, que adquiere consistencia y perdurabilidad sobre los cimientos de granito.

Esta ceremonia, en sí tan sencilla y simple, asume a nuestros ojos las proporciones máximas de un final de ciclo y la iniciación de una era nueva en nuestras actividades por la salvación de la raza.

Queda hoy a nuestra espalda todo un pasado, breve por el espacio que ocupa en la sucesión del tiempo, largo por la grandeza y la magnitud de la obra realizada, por la suma enorme de energías, de perseverancia, de inextinguible fe que han debido consagrarse a este postulado patriótico que auna tantas voluntades y dirige nuestros pasos a través de todos los obstáculos.

Por eso, no puedo substraerme al deber de enviar, ante todo, a los que han contribuído a nuestra obra con su ayuda material y el aporte precioso de su palabra de aliento, a todos los que hoy comparten con nosotros el júbilo de esta fiesta, la expresión de nuestra más viva y profunda gratitud. Les doy las gracias en nombre del porvenir, en nombre de millares de seres a quienes devolverá la salud y la vida el Policlínico que se levante mañana en este sitio como baluarte de la raza.

¡La raza! Es ella el más valioso, el más puro venero de glorias y virtudes que el Destino colocó sobre el suelo de la Patria.

Hay ciegos que la niegan. Hay quienes la recuerdan como algo bello y grande, mas para un pasado, para siempre perdido.

La fe y el optimismo en que la Liga Chilena de Higiene Social bebe sus inspiraciones alentadoras, nos ha dicho: No. No está muerta la raza. Está sólo enferma por nuestro descuido, nuestra negligencia y nuestra imprevisión.

Se mantiene pura y latente la esencia de sus virtudes magníficas y fuertes. Perdura en sus fibras el aliento ancestral que palpita bajo las armaduras de la Conquista y en la recia musculatura aborigen indomable y heroico.

Sagrado depósito de energías que se expandió durante siglos a través de bosques y desiertos y abismó al Continente, en las horas de prueba, con el prestigio de sus hazañas guerreras, conserva todavía vigorosa y ardiente la vida del pasado.

No. No está muerta la raza.

Mortales acechanzas amenazan, sin embargo, su vitalidad. La vida moderna ha arrojado sóbre ella todas las plagas que consumen y degeneran. La ignorancia, el alcohol y la esclavitud blanca, esa trinidad que preside y provoca el retroceso de los pueblos, ha tendido sobre el cuerpo vigoroso de la raza chilena sus tentáculos envenenados y por cada gota de sangre sana y potente que le arranca infiltra en su organismo el tósigo de las enfermedades sociales.

LA TRIBUNA DE HONOR DURANTE EL ACTO DE LA INAUGURACION DEL POLICLINICO

Es a veces la ley fatal de la herencia que hace pagar a los hijos las faltas de los padres, es la carencia de organización de la defensa social, la falta de idealidad y de educación moral, lo que viene bastardeando las características poderosas de este pueblo tradicionalmente fuerte, sobrio y sano.

Se observa ya un descenso inquietante en la calidad física y moral de las generaciones que comienzan la vida. El llamado de los jóvenes veintenarios a las filas ha solido proporcionarnos penosas sorpresas. Muchos han debido renunciar al honor de llevar el uniforme glorioso de la patria por tener su organismo tempranamente minado por secretas infecciones. No habrían tenido el vigor suficiente para afrontar las rudas jornadas de la vida militar, ni para renovar, llegado el caso, las marchas legendarias de sus antepasados de ayer a través del desierto inclemente.

Y preciso es decirlo: esos brazos débiles que la ciencia declara incapacitados para coger el fusil, esos seres pálidos y raquíticos que encontramos a nuestro paso, tampoco podrán empuñar con eficiencia las herramientas del trabajo, tampoco podrán ser contados entre las fuerzas creadoras de la riqueza nacional.

Son elementos negativos, son pesos muertos que gravitan sobre nuestra vida económica, son seres tristemente parasitarios, plantas enfermas que no florecen y que si llegan a fructificar darán frutos anémicos o emponzoñados.

Hemos por eso iniciado nuestra labor de salvación de la Raza por el Ejército de la República, noble y gloriosa institución por la cual pasa la flor de la juventud de nuestras ciudades y esa gran reserva de la población útil y vigorosa de un país que es la juventud de los campos. Y esperamos bien pronto la implantación de un Policlínico Militar en Santiago y la instalación de Estaciones Profilácticas en cada uno de los cuarteles y de una Clínica Militar en cada División, lo que no tardará,—podemos creerlo,—porque el Presidente de la República y el Gobierno todo se manifiestan bien penetrados de que el llamamiento de los ciudadanos a las filas del Ejército importa el deber de precaver a los jóvenes de las enfermedades sociales y devolverlos a sus familias, física y moralmente sanos.

En medio de la inmensa crisis que aflige al mundo, podemos estar ciertos de que el porvenir pertenece a los pueblos sobrios y sanos, y podemos decir más, que las perturbaciones que hoy conmueven los cimientos de la sociedad moderna encuentran algunas de sus secretas causas en el desequilibrio mental de las enfermedades heredadas o adquiridas.

El establecimiento del Policlínico Civil, cuya piedra angular depositamos en este momento, será un hermoso fruto de nuestra fe, será la materialización magnífica y alentadora del ideal de regeneración que empieza a entreabrir a la esperanza a muchos espíritus cerrados por el escepticismo, la indiferencia o el desdén. Y habremos plantado un nuevo jalón en el camino del esfuerzo que la Liga Chilena de Higiene Social se ha trazado en su Declaración de Principios, y que no tiene término en el lejano porvenir.

En la férrea cadena de la solidaridad de la vida y de la muerte habremos realizado aspiraciones y redimido faltas o errores de las generaciones pasadas, habremos cumplido el deber de las generaciones vivientes y asegurado la sanidad moral y física de los otros, los que llegarán después, los que van a venir a recoger nuestra herencia.

Tenemos hoy más fe que ayer; sentimos hoy más confianza, vemos más ancho el camino, más claro el horizonte, más luminoso el cielo. Nos anima la presencia en este sitio de los representantes de los altos Poderes del Estado, de los que ejercen autoridad legal o moral sobre la sociedad o sobre las familias; y algo más, que es más íntimo, más revelador y perdurable: la presencia de las distinguidas señoras que se asocian a nuestra obra y que demuestran con el ejemplo que el corazón de la mujer chilena está siempre abierto a todos los ideales y a todas las abnegaciones, y que ella comprende que en el regazo maternal se genera la vida del niño y la grandeza de la patria.

La tarea por realizar es vasta y compleja. Otras manos y otros corazones recogerán y perfeccionarán después de nosotros la labor comenzada y el entusiasmo cariñoso con que la hemos vinculado a las grandes actividades de nuestra existencia.

Permitidme anticipar desde ahora, a través del tiempo, frente a este surco, donde nuestra fe realizará mañana el milagro de la vida, un saludo afectuoso a nuestros ignotos sucesores en la tarea de la regeneración de la raza chilena, a aquellos a quienes corresponde consumar la obra y recoger el fruto de la semilla bienhechora que hoy sembramos, porque ellos harán justicia a nuestros esfuerzos iniciales y habrán labrado la felicidad del hogar chileno en que descansa la felicidad y grandeza de la patria.

Dr. Lucas Sierra, vice-presidente de la Liga Chilena de Higiene Social

Hace ya buen número de años que el ojo escudriñador y vigilante del médico práctico percibía en nuestro pueblo síntomas inquietantes: analizadas aquellas sensaciones, auscultando el organismo nacional, era penoso comprobar, pero no por eso menos evidente, que nuestra raza estaba seriamente amenazada de decadencia. No era, por desgracia, esa decadencia la evolución natural que siguen las colectividades humanas que han cumplido ya sobre la tierra el papel que les cupo desempeñar, y que ceden el campo de la actividad a las grandes fuerzas que representan razas más vigorosas encargadas por eso mismo de marcar e impulsar nuevas etapas en el progreso de la humanidad.

Esa observación—ese grito de alarma—repercutió hondamente en el corazón patriota de los médicos y filántropos de este país.

Ellos sabían que el terrible veneno del alcoholismo,—al revés de lo que sucede con otras substancias nocivas,—impregna todos los tejidos del hombre que lo ingiere, no se elimina jamás por completo, ni es posible precaverse de sus funestas y deletéreas consecuencias. Sabían también que en sus manifestaciones agudas afecta de tal manera los órganos más nobles que aseguran la perpetuación de la especie, que es legendario en ciertos países y muy fácil de reconocer, a los hijos engendrados bajo la influencia de ese tóxico. Sabían, por último, que el alcohol puede eliminarse en parte por el líquido alimenticio que asegura la robustez y garantiza el porvenir del hombre: por la leche de la mujer que amamanta a su hijo.

Parte considerable de estos graves fenómenos son destructores poderosos de la vida misma, más aún son **hereditarios**. Pero en el instinto innato y más profundamente arraigado, el que induce al hombre a vivir en sociedad, los males se encadenan y con frecuencia el uno no hace sino servir de base y pedestal para que otro se injerte en el primero, o se desarrolle y crezca a su lado.

Al alcohol sigue la sífilis.

He ahí las dos plagas más terribles que minan y amenazan hasta la existencia misma de nuestra raza. Ellas son las que, después de haber envenenado y aniquilado la antigua y legendaria pujanza del araucano, amenazan hoy extinguir al chileno.

Al impulso generoso y patriótico, al instinto de la propia conservación, se movieron los hombres que echaron las bases de la **Liga Chilena de Higiene Social.**

Por desgracia, su vida no ha sido menos lánguida, ni ha dejado de encontrar menos tropiezos y escollos que los que aguardan entre nosotros a toda institución que comienza. Vencida ya la conspiración del silencio, que obligaba hasta a guardar en secreto hasta el nombre de la enfermedad, bajo el pretexto erróneo y anticientífico de que no era sino el merecido castigo que la Providencia misma imponía al que delinquía las leyes de la moral, acumulados los datos y las informaciones científicas que se requerían para una labor fructífera, y convencida la sociedad entera de la importancia inmensa que dicha obra representa, tiene hoy la íntima y profunda satisfacción de poder colocar la primera piedra de la que habrá de ser su casa.

De aquí, señores, estamos convencidos de que habrá de salir la falange de hombres y mujeres jóvenes y entusiastas, que en calidad de misioneros de la higiene, habrán de completar la Cruzada de educación de higiene social. Ella sabrá llevar a la persuación de lo que significan los males que la Liga se propone como objetivo **prevenir**. Por su intermedio, señoras, deseamos completar la educación moral del individuo hasta que adquiera el hábito del respeto de sí mismo y de los demás. Cuando hayamos obtenido ese desiderátum realmente ideal, y acaso por eso mismo tal vez irrealizable, en ese problema sanitario que atrae y absorbe los actividades de los higienistas del mundo entero, entonces, señores, habremos llegado a la perfección misma y ni necesitaremos de la caridad pública ni de la ayuda del Estado para luchar contra males que tenderán a desaparecer por sí solos.

Pero mientras llega esa edad feliz anhelamos **educar y curar** por ahora, para **prevenir** más tarde.

He ahí el impulso generoso que hace vibrar a los hombres que nos cobijamos bajo la bandera de la **Liga Chilena de Higiene Social.**

Don Alberto Mackenna

Intendente de Santiago)

"Excmo. señor, señoras y señores:

Hace algunos años visitó nuestra capital el célebre militar higienista americano, el coronel Gorgas, y al recorrer nuestros barrios populares pronunció una frase pintoresca: **"Very good to fire"**. Muy buenos para prenderles fuego.

El enérgico militar que extirpó con teas encendidas las infecciosas endémicas de Cuba y Panamá no veía otro medio de extirpar la inmensa podredumbre de los arrabales de Santiago.

Fuego necesitan los inmundos basurales que rodean como un cinturón macabro el cuerpo de nuestra capital.

Fuego requiere el conventillo infamante que se ha resistido a los mandatos de la higiene, en el que germinan, como en un caldo de cultivos, todas las infecciones y todos los vicios.

Necesitamos ante todo, limpiar y purificar el terreno en donde debe germinar una raza más sana y más fuerte que la actual para construir en seguida habitaciones más cultas que permitan desarrollar la vida popular en un ambiente superior.

Educar es, en gran parte, edificar habitaciones higiénicas, bañadas de luz de sol, atrayentes en su exterior, confortables en su interior.

No lograremos levantar el nivel moral de nuestra raza, despojándola de los vicios y de las enfermedades que perturban su natural desarrollo, si no principiamos por levantar el nivel material de sus viviendas, si no le damos una casa limpia en un barrio limpio con agua abundante y árboles frondosos.

LA CONCURRENCIA A LA INAUGURACION DEL POLICLINICO

Hay que buscar en la casa el origen de algunas enfermedades sociales: a las casas en donde penetra la luz solar, en las que hay orden y bienestar, la gran guadaña de la tuberculosis se detiene en el umbral. El obrero que tiene una habitación agradable, un fresco emparrado, unos árboles, algunas flores, una esposa que lo invite a disfrutar del hogar, no es un obrero que irá a consumir su salario a la infecta taberna o al burdel, para envenenar su salud y destilar ese veneno en las inocentes víctimas que nacen de él.

La casa atrayente preserva de muchos males: deber primordial nuestro es fomentarla por todos los medios.

Y si la habitación es un preventivo contra las enfermedades sociales, la energía de las leyes sanitarias y la firmeza de las autoridades encargadas de cumplirlas, son los únicos medios de extirparlas, o, por lo menos, de recibirlas a sus proporciones morales.

Sin una autoridad sanitaria central, vigorosa en su acción, homogénea en su organización, rápida en sus determinaciones, nuestro país seguirá siendo un sitio peligroso para vivir en él y nos veremos rodeados de cordones sanitarios por todas las fronteras.

La experiencia de muchas catástrofes nos dice que debemos militarizar los servicios de higiene pública, como se ha hecho en otros países de América, con magníficos resultados.

Debemos imponer los virus contra todas las epidemias, así como imponemos el servicio obligatorio.

El aseo debe ser también obligatorio en nuestro país: el agua debe introducirse a raudales en nuestros barrios populares, y el jabón abundante y barato ha de estar al alcance de todas las manos.

Necesitamos muchos militares higienistas como el célebre coronel Gorgas, que, como nuevo Nerón, deseaba incendiar los arrabales de Santiago.

Autoridades científicas y enérgicas a la vez necesitamos para purificar el ambiente de las epidemias que nos azotan a diario, ellas impondrán un lema para la higiene, así como lo tiene Chile para ventilar sus cuestiones de honor: "Por la razón o la fuerza".

La piedra fundamental de esta institución debe llevar, señores, en sus cantos estas tres palabras que sintetizan todo su espíritu: Prevenir, combatir, curar!"

Señor don Gilberto Fuenzalida Obispo de Concepción

Ante el aterrador espectáculo que nos presenta la sociedad herida de muerte por el desbordamiento de las pasiones y de los vicios, no todos, por fortuna, se cruzan de brazos ni repiten la helada y egoísta frase del primer fratricida: ¿Tengo yo, acaso, que cuidar de mi hermano?

En todos los campos se levantan hombres generosos, para quienes no son ajenas las humanas miserias, y, como soldado de una gran causa nobilísima, se organizan y acometen valerosamente contra aquel pérfido enemigo, que va sembrando por doquiera la ruina, el dolor y la miseria, y cuya crueldad no se sacia con la muerte de los individuos ni con la desolación de las familias, sino que apetece el desaparecimiento de nuestra propia raza.

En el número de de esos varones humanitarios y patriotas, debo contaros a vosotros, señores miembros de la Liga Chilena de Higiene Social, que con noble y sincero amor a la sociedad y a la patria habéis allegado el concurso de vuestra ciencia para estudiar el más arduo de los problemas humanos, y el de vuestra generosidad y abnegación para buscar y aplicar remedio al más grave de los males presentes.

Y dejando a un lado preocupaciones reinantes, habéis declarado en el artículo fundamental de vuestra institución que, para precaver, combatir y vencer las enfermedades sociales y los demás factores que degeneran y destruyen los gérmenes de la vida, son necesarias, no sólo las fuerzas cívicas y las educacionales y económicas, sino también las morales y las religiosas, como si en la misma portada quisiérais mostrar la nobleza, la elevación y la sinceridad de vuestros anhelos.

Y después de esta hermosa declaración, asentáis en vuestros estatutos y en vuestras declaraciones de principios, que la continencia y la castidad, no sólo son compatibles con las leyes fisiológicas, sino que contribuyen poderosamente a la salud y el vigor físico; que es indispensable enseñar y propagar aquella ética que consiste en el dominio de las pasiones; que se debe cultivar, antes que todo, la pureza de las costumbres; que deben suprimirse las guaridas del vicio infame; que se debe luchar enérgicamente contra la pornografía y la literatura obscena y erótica; y llegáis a declarar, por medio del que ha sido y es el alma de vuestra Liga, que "la Religión y la Ciencia, bien entendidas, se dan la mano en esta tarea, llegando por distintos caminos a un mismo noble objetivo".

Y tenéis razón, señores. La Religión y la Ciencia se darán siempre la mano, porque son hermanas que proceden de un Padre común, que es el Padre de la Sabiduría, son rayos desprendidos de un mismo foco, que es la luz inaccesible; son arroyos derivados de una misma fuente y que riegan este oscuro valle de la vida, sembrando de flores sus ásperos senderos.

En todos los campos puede admirarse esta hermosa fraternidad entre la Religión y la Ciencia; pero en ninguno brilla con más fulgores que en aquel en que crecen las virtudes y los vicios: en el campo de la moralidad.

La Religión, iluminada por la luz de la fe, fija las normas a que deben ajustarse los actos humanos para que sean rectos; define y clasifica los vicios y las virtudes; da a conocer su naturaleza, enseña a extirpar los unos y a cultivar los otros; ayuda con fuerzas de peregrina eficacia; promete recompensas y castigos para los días presentes y para los futuros: la Ciencia iluminada por la luz de la razón, tiende también sus miradas escrutadoras sobre el microcosmo humano; penetra con paso vacilante por recónditos senderos; averigua, indaga, observa, experimenta y comprueba, y llega a establecer, en perfecta armonía con la Religión, ese conjunto de nobilísimas leyes que se denomina la Etica racional.

La Religión nos cuenta la historia de aquella triste tragedia del Paraíso, y en ella nos da la explicación de las misteriosas antilogías de nuestro ser, del debilitamiento de nuestras facultades superiores, de la esclavitud de nuestra voluntad, de la tiranía de nuestras pasiones, de las exigencias insaciables de nuestros apetitos, de la extraña y rápida pendiente por donde la humanidad va descendiendo hasta llegar, degenerada, a los abismos de la degradación; y la Ciencia, por su parte, aplicando sus principios y sus experiencias, estudia el funcionamiento de nuestros órganos y facultades, descubre el enlace de las ideas y de los sentimientos, analiza los delicados hilos y centros transmisores de los órdenes de la voluntad, averigua la naturaleza de nuestros hábitos y tendencias, mide la fuerza avasalladora de los apetitos, llegando a constatar el hecho del predominio de la parte sensible de nuestro sér, y a comprobar aquella verdad que, con distintas frases pero con un mismo pensamiento, formulaban a la vez el Apóstol cristiano y el poeta pagano, cuando decía el primero: "Veo en mis miembros una ley que contradice a la ley de mi espíritu y que me cautiva en la ley del pecado", y cuando decía el segundo: "Veo lo mejor y lo apruebo, pero sigo lo peor".

La Religión declara que es el pecado la causa verdadera de los males que afligen a la humanidad; que es él quien introdujo el desequilibrio de nuestro ser, quien rebeló las pasiones, quien encendió los odios y las guerras, que es él quien hoy también desgasta las fuerzas, arruina el organismo, siembra las enfermedades y la muerte: y la Ciencia, a su vez, va anotando con escrupulosa exactitud estos tristes resultados y en minuciosas estadísticas va estampando la elevada cuota de horribles enfermedades internas y externas de esterilidad, de ceguera, de demencia, de degeneración y de muerte, que como inseparable cortejo acompañan a los pecados y a los vicios de los hombres.

La Religión y la Cienza se dan pues, la mano y por distintos caminos, llegan a un mismo objetivo.

Ambas llegan a esta conclusión: que no basta lamentar el mal, ni curar las enfermedades, dejando activas sus causas. Hay que ir a la fuente del mal, a la extirpación del vicio.

Hay que introducir de nuevo la fuerza de las costumbres.

Hay que redimir a la voluntad del cautiverio a que está subyugada y darle el dominio que le corresponde.

Ella debe ser reina y no esclava de las pasiones. Ella debe poner a raya a los apetitos, dirigir los sentimientos, ordenar los afectos, refrenar las concupiscencias, inhibir la sensualidad y gobernar los sentidos.

Cuando tome posesión de este mando, cuando ejerza este imperio soberano, el hombre alcanzará toda su grandeza moral, reinará la virtud y desaparecerán los vicios con su repugnante cortejo.

Pero para que pueda la voluntad ejercer ese imperio, debe ser primero libre y fuerte. Hoy carece de libertad, y como débil barquilla, es juguete de las alborotadas olas de las pasiones.

¿Quién le dará libertad y fortaleza? Sólo Aquél que vino a este mundo a redimir a toda clase de cautivas y a encadenar al tirano que oprimía a la humanidad; Aquel que vino a curar todas nuestras enfermedades, y a remediar todos nuestros males, y a librarnos de todas nuestras miserias, y a reparar nuestras fuerzas y a sacarnos de la abyección en que yacíamos para colocarnos de nuevo en el trono de rey de la creación.

El con su gracia auxilia, repara, fortalece y eleva nuestra pobre naturaleza caída.

Dígnese el Señor derramarla con abundancia sobre esta casa que se va a levantar, para remediar las miserias humanas; para que los que aquí vengan, junto con la salud del cuerpo, alcanzan la paz y la sana alegría para el alma.

¡Maestro bondadoso! Tú que siempre te compadeciste de las miserias humanas por repugnantes que fueran; tú que estrechabas contra tu corazón a los niños angelicales, pero que también defendías a la Magdalena, y no condenabas a la adúltera; tú que a nadie jamás rechazabas, bendice esta primera piedra que hoy va a ser colocada y alza sobre ella una casa, desde la cual tú mismo recibas, sanes y consueles a los náufragos de la vida, que vendrán a ella en busca de alivio y de paz.

La señora Graciela Sotomayor de Concha

"Excmo. señor; señor Presidente; señoras; señores:

Me cabe el honor de haber sido designada para dirigiros la palabra durante breves minutos, con el objeto de insinuar los deberes de las madres ante dos grandes instituciones: la Liga Chilena de Higiene Social y la Cruz Roja de las Mujeres de Chile. Grande honra encierra para mí el que se oiga mi voz en este recinto, pues el acontecimiento que hoy presenciamos hará época en nuestra historia. Asistimos al nacimiento del hogar de nuestra raza, del baluarte de su defensa. Al pie de este mismo cerro, a la sombra de las mismas abruptas rocas, donde pelearon nuestros valientes aborígenes por la integridad de su suelo, nos agrupamos hoy día los chilenos, sin distinción de sexos, ni de clases, ni de credos, para formar una sola legión en defensa de nuestra sangre. Y no es pequeña, señores, la parte que en este ejército salvador corresponde a las mujeres. Debemos persuadirnos de una gran verdad y ésta es: que la noble tarea de los que dedican su vida al bien de la humanidad, será estéril o de escasos frutos, sin la cooperación directa de las madres de familia. Ni el párroco, ni el maestro, ni las instituciones fundadas para combatir los males de la sociedad, podrán ver coronados sus esfuerzos con un éxito halagador si las mujeres nos desentendemos de los deberes que nos ha asignado el Creador al asociarnos de una manera tan íntima a su obra divina.

Toda la primera etapa de la vida del hombre se desarrolla en la cuna de nuestros brazos, y hasta que llega la hora en que las sirenas cantan en los oídos del joven su embriagadora canción, nadie ha tenido sobre él una influencia más poderosa e inmediata que la madre. Ella, en consecuencia, debe ser quien procure que el niño cumpla con sus obligaciones de cristiano; ella quien lo estimule al estudio y fomente su asistencia al colegio; la que proporcione dentro del hogar el ambiente moral, sano, los goces sencillos, en que se desarrolle el espíritu del niño, y la que se preocupe de un modo especial de la educación de su voluntad.

En el gran instituto que se alzará en breve dentro de este recinto, tendremos las mujeres un enorme recurso, porque, además de las secciones de profilaxis, curación, etc., de las enfermedades sociales, habrá una que se ocupará exclusivamente de la educación de las madres. Allí podremos instruirnos respecto de los deberes que tenemos que llenar para con nuestros hijos, tanto en el orden moral como en el físico. ¡Y qué cosa tan importante, señores, es la educación del criterio maternal! Innumerables son las madres que, confundiendo deplorablemente la inocencia con la ignorancia, tratan de mantener a sus hijos, por tiempo indefinido, ajenos a todos los misterios de la naturaleza, misterios santos, como que son la obra de Dios, y que salen a cada paso al encuentro del niño, despertando su infantil curiosidad Esas madres de criterio errado engañan al niño, respondiendo a sus ingenuas preguntas con mentiras burdas o con reticencias que le hacen sospechar que algo de vergonzoso se oculta en aquellos misterios, y como la maldad es el aguijón de la curiosidad, el pequeño y sutil interlocutor acude presto a otras fuentes de información y las encuentra, por desgracia, en las personas exentas por completo de cultura o en el compañero de moral dudosa, que remacha la desgraciada obra que comenzó la madre con el peor de los criterios y la mejor de las intenciones.

Satisfacer a tiempo la curiosidad del niño, sin detrimento de su inocencia, saber seguir con inteligencia y delicadeza el despertar de su razón, hé aquí, señoras, una ciencia en la que debe estar iniciada toda madre, so pena de caer en yerros, que pueden ser de fatales consecuencias para el porvenir del hijo y de los que vendrán tras él.

Nadie con mayor razón que nosotras ha de tener siempre presente el origen altísimo de nuestro sér, para enseñar a nuestros hijos a respetar su cuerpo como el templo sagrado donde se encierra el soplo divino, como el vaso delicado y cristalino que no debe empañar el aliento de ninguna baja pasión y a través del cual se vea claramente la hermosura y pureza de su espíritu".

Por lo general, las mujeres no estamos preparadas para la alta misión que desempeñamos en el hogar. Ignoramos la puericultura, la profilaxia de enfermedades que pueden adquirir nuestros hijos por contagio y aún muchas reglas elementales de higiene. No siempre damos la debida importancia a los alimentos y bebidas que ingieren nuestros niños en sus tiernos organismos. Se les deja comer cosas condimentadas y beber bebidas excitantes. El padre Kneipp que tan sabios consejos de higiene ha sabido dar en forma sencilla y fraternal, dice en una de sus simpáticas obras: "No déis café a los niños, ni novelas a los jóvenes". Nada digo respecto del uso de los vinos y alcoholes que muchos padres consienten beber a sus hijos, con la idea, bien errónea, por cierto, de que esas bebidas ingeridas en poca cantidad, no dañan.

La Liga Chilena de Higiene Social, es una gran cruzada contra el alcoholismo y las enfermedades sociales. Debemos todas las madres enrolarnos en ella para trabajar de consuno en la extirpación de los vicios que diezman nuestra raza y hacen la desgracia de muchos hogares. ¿Cuál de vosotras madres, carece de un hijo varón que no esté expuesto a resbalar por la pendiente del vicio, o cuál de nosotras no tiembla ante la idea de que la hija mujer, ese sér que criamos entre exquisiteces y mimos caiga mañana por el matrimonio, en manos de un hombre vicioso o enfermo? Ante peligro semejante, creo que nadie con mayor y más justificado empeño que las madres, debemos trabajar en esta obra de interés público y privado.

La Cruz Roja de las Mujeres de Chile, que es hoy una de las sociedades mejor organizadas, no es una institución, como algunos la juzgan, que preste sus servicios importantes sólo en épocas de guerra. En tiempos de paz desempeña, en las provincias el papel de Asistencia Pública, y en Santiago, atiende heridos, enfermos y aplica inyecciones en el Dispensario establecido con este objeto en la Avenida Independencia. Toma esta institución una parte muy activa en atacar las epidemias y otros males que visitan nuestras ciudades. A nadie ha sido extraña la labor desarrollada por la Cruz Roja de las Mujeres de Chile, en la epidemia de viruela que se desarrolló últimamente en Santiago. Nuestras enfermeras se dedicaron a la vacunación con admirable celo y constancia, tanto en el Dispensario como en los diferentes vacunatorios que establecieron en la ciudad, y una comisión de señoritas se ofreció también gentilmente para hacer este servicio a domicilio. Así logró la Cruz Roja inmunizar de la epidemia a muchos miles de ciudadanos.

Nadie ignora tampoco la actitud de la Cruz Roja ante los obreros cesantes. Se distribuyeron nuestras damas entre los diferentes albergues y allí establecieron su sala de curaciones. Los heridos, los niños enfermos de los ojos, que eran numerosísimos, fueron objeto de sus solícitos cuidados, agregando a estas buenas obras la de facilitarles ropas y la de sembrar entre los albergados la buena simiente moral.

Tan importante ha sido la obra realizada por la Cruz Roja, que S. E. el Presidente de la República honró con su elogio la labor de esta institución en su primer mensaje de apertura del Congreso.

Para ayudar a estas dos grandes instituciones, que tantos beneficios reportan a nuestro país, se hará una colecta en los primeros días de Diciembre.

Procuremos, pues, contribuir con nuestro óbolo y trabajemos, señoras, como buenas cristianas y como buenas chilenas, en el bien de nuestra patria y de nuestra familia.

La Liga Chilena de Higiene Social y la Cruz Roja de las Mujeres de Chile, son dos grandes colmenas del bien a las que debemos aportar nuestra gota de miel. Y pensad, ¡de cuánta dulzura es menester, para alejar las amarguras que sufre la humanidad!

RECOPILACION DE
LEYES Y DECRETOS
sobre Aguas y Construcción de Obras de Regadío.
Legislación completa.
Texto aprobado por el Supremo Gobierno. En venta:
Imprenta y Librería de "Artes y Letras", Pasaje Matte 50 y 51

ALHAMBRA - HOY

MATINEE. — Final de la serie "EL LADRON DE FRAC".

SELECTA, a las 4.30. "REDENCION", por Clara Kimball Young.

ESPECIAL y NOCTURNA: "EL CORAZON BAJO EL MARTINETE", creación del gran trágico Amleto Novelli.

SALA IMPERIO

LA CHILEAN CINEMA CORPORATION ofrecerá en la presente semana, a la aristocrática sociedad de Santiago, los siguientes acontecimientos de selección cinematográfica en el mejor de sus teatros:

DOMINGO 20

MATINEE, a las 3 P. M. — La deliciosa comedia de cómicas situaciones, "PICHONES INSEPARABLES" y una cinta Universal-Atraction, de Cow-Boys, aventuras e hilarantes juegos.

SELECTA, a las 4.30.—Final de la aristocrática serial
DEDOS DE SEDA
Episodios 13-14-15.

ESPECIAL y NOCTURNA. — La alegre comedia Realart, por la hermosa rubia Wanda Hawley, "EL FIN JUSTIFICA LOS MEDIOS", pintorescas escenas del Carnaval de Niza.

LUNES 21

El vigoroso y recio drama en que vibra toda el alma de la histórica Isla de Córcega,

Las Tres Máscaras

según una novela del gran Gabriel d'Annunzio.

MARTES 22

Reprise de la espiritual y alegre comedia Realart

EL FIN JUSTIFICA LOS MEDIOS

graciosas situaciones de enredo matrimonial, por la hermosa rubia Wanda Hawley, Templer Wallace y Robert Bolder.

MIERCOLES 23

ESTRENO SENSACIONAL
Más grande que el

Zaratustra

de Nietzche, es el hombre coloso que aparece en "LA DESTRUCCION DEL MUNDO" gran exponente filosófico artístico, de la DECLA FILM de Berlín, en tres jornadas.

JUEVES 24

EL DIA TRASCENDENTAL DEL AÑO
El enorme estreno de la más grande maravilla del Cinematógrafo

¡¡Cuidado con las Mujeres!!...

en que Saccha-FILM de Berlín presenta el tema más hondo y la mujer más bella de la Europa, LUCY DORAINE.
Tres mil personas en escena. La acción en París, Monte-Carlo, Japón y la India.

VIERNES 25

Tercera y cuarta exhibición de la maravillosa obra de arte

¡¡Cuidado con las Mujeres!!...

por LUCY DORAINE, la más hermosa y brillante de las actrices europeas.

SABADO 26

¡ESTABA ESCRITO!
es el tema del atrayente
de hoy de la Pathé-París,

Los Cinco Caballer Malditos

por la genial estrella del
francés
IVONNE DEVIGNE

NOTA.—La Administración de la Sala Imperio tiene el honor de poner en conocimiento del público que, desde hoy quedan instalados en la planta baja del teatro los palcos y plateas, ofreciendo entera comodidad y excelente visión.

VICTORIA - HOY

MATINEE. — "EL LADRON DE FRAC",
sodios 10-11-12.

ESPECIAL y NOCTURNA. — La gran
del famoso trágico Amleto Novelli,
CORAZON BAJO EL MARTINETE".

NO ES APTA PARA MENORES
Aunque es muy conveniente para mayores, es fina y agradable. Desnudos artísticos.

Obra de Maupassant

EL ASISTENTE

Pathe París

Mañana Lunes:
ALHAMBRA Y ALAMEDA
Martes:
SETIEMBRE Y BRASIL

TEATROS - MUSICA - CINES

Unión Central. - Mustafá

"Mustafá", el divertido sainete de Discépolo y De Rosa, que encuentra tan buena interpretación en el conjunto Río-Platense, subirá hoy tres veces a escena, yendo en matinée con la revista "A la gran muñeca"; en vermouth, con "El cabo Gallardo", sainete de Vacarezza, estrenado anoche con éxito, y en la noche, con otra producción de Vacarezza, "Verbena criolla". En todas las obras de los programas de hoy, tomará parte Valicelli, el simpático actor cómico, y las primeras figuras del conjunto argentino: Pura Blaya, Luz Barrilaro, Antonia Vila, María Abrahim, Rodríguez, Jiménez, Lía, Rubens, Grimaldi, Barrios y De Angelis.

Mañana estreno de "La Pebeta del Bar Copetín", parodia de la conocida opereta "La Duquesa del Bal Tabarín", hecha por González Castillo y acompañada de música muy apropiada para este género humorístico.

En la semana próxima, "El cacique blanco", estreno de Martínez Payva.

Teatro La Comedia

La inteligente artista que actualmente ocupa el escenario del Teatro Comedia, como hemos dicho anteriormente, va adquiriendo día por día más éxito.

El público numeroso que asistió anoche, dió prueba del entusiasmo más caluroso, aplaudiendo a Pierrette Fiori en todas sus canciones y pidiéndole la repetición de la imitación de Raquel Meyer en El Relicario. El Apache, cantado por Pierrette, es un apache de su creación, que hasta ahora no se había visto igual, y sus imitaciones llegan a convencer completamente al auditorio.

Los Marocco Boys, en sus números de malabares y de bailes zapateados, gustaron mucho.

Hoy habrá una función especial infantil por la tarde a las tres y cuarto, con el debut de The Funny-Man, o sea, El hombre que hace reir, y Pierrette Fiori, los Marocco y una gran ilusión. A las seis y quince, función vermouth, con un programa especial, propio para familias, y noche, a las 21 y cuarto, función de moda.

Lunes, Pierrette Fiori estrenará la canción basada sobre la Revolución Francesa de 1793, de gran éxito en París y Buenos Aires.

Teatro Santiago

Hoy Domingo, la Compañía D'Algy dará tres funciones escogidas. En la matinée, se pondrán en escena la opeerta en 3 actos del maestro Leo Fall, "La Princesa del Dólar", interpretada por las principales partes de la Compañía.

En la vermouth, "La Casta Susana", la opereta de más éxito.

En la noche, "Eva", por las señoras Drimma y Carreras, Barreta, tiene a su cargo el rol de Papá Larousse, y el señor Olaria, el de Octavio.

La Compañía anuncia ya sus últimas funciones. En el curso de la semana, se celebrará el beneficio de los artistas Consuelo Carreras y Enrique Salvador, que han escogido para ello, la opereta "El mercado de muchachas" y la zarzuela "La Corte de Faraón".

Teatro Novedades

"DON LUCAS GOMEZ"

Hay interés en el barrio Avenida Portales por la Compañía Chilena de Comedias, que dirige el popular actor Nemesio Martínez, y que reestrenará la comedia "Don Lucas Gómez", original del decano de los autores chilenos, Mateo Martínez Quevedo, que ha sido representada con todo éxito en los teatros Brasil, Setiembre, Coliseo Nacional y Excelsior.

La Compañía tiene en ensayo otra obra del mismo autor, y que la presentará en unos días más, en los teatros Brasil y Setiembre, titulada "Joaquín Murieta".

MUSICA

GRAN CONCIERTO SINFONICO STEFANIAI

Para el Jueves 24 próximo, está anunciado un concierto sinfónico bajo la dirección del distinguido músico y pianista húngaro, Emeric Stefaniai, que quiere dar una nota artística de proporciones tales, como jamás se haya visto en nuestro primer coliseo. Para este concierto, en que se dará a conocer el grandioso Poema Sinfónico del genial compositor francés, Charpentier, el autor de "Louise", sobre impresiones de Italia, y que lo denomina en igual forma, y también trozos escogidos de Wagner, un Poema de Enrique Soro, la muy delicada composición de Bisquertt: "Primavera Helénica", y otro trozo desconocido, de este mismo autor, ha conseguido completar una orquesta compuesta de cien profesores, de los elementos más caracterizados que hay entre nostros. Stefaniai, al cocebir la idea de ofrecer este concierto monstruo, no ha tenido el espíritu de hacerlo para lucrar con él, pues el producido que resulte lo ha ofrecido para los huérfanos de la guerra europea, que como todos lo sabemos, imploran la caridad de todo el mundo para su situación indescriptible y dolorosa.

No dudamos que la sociedad de Santiago acogerá como debe esta noticia, respondiendo en una forma eficiente ante el verdadero acontecimiento artístico que nos ofrece tan generosamente el genial músico que es nuestro huésped.

NOTICIAS CINEMATOGRAFICAS

Mañana se estrena "El Asistente"

Pocos estrenos de los verificados en la temporada han logrado despertar un entusiasmo mayor que el de "El asistente", según la popular producción de Guy de Maupassant, filmada a todo costo por la Pathé París, casa que con esta película recuperará para el arte cinematográfico francés su puesto de honor ante el concepto de nuestro público. La empresa importadora nos ha pedido manifestar no a manera de propaganda sino que como cumplimiento de un deber, que esta cinta no es apropiada para menores, por cuanto aborda un tema pasional con cierto realismo, aunque con toda delicadeza, y por cuanto contiene algunos desnudos artísticos. Personas que conocen la película, nos han manifestado que se una producción que deja una enseñanza gráfica sin necesidad de llegar en los medios de comprobación a la procacidad usada en otras cintas.

"El asistente" es una comedia dramática correctísima, de un tema vibrante, que estudia las flaquezas del corazón humano y que llega como conclusión a la demostración de que los amores ocultos terminan siempre en tragedia y que las mujeres no deben buscar el amor después de casadas con un hombre al cual no quieren, sino antes del matrimonio, el cual sólo deben efectuar con un hombre al cual amen de verdad.

La Pathé París ha hecho esta cinta con pulcritud, con elegancia y por sobre todo, con un espíritu artístico que la hace sutil y liviana. Ha entregado el rol de protagonista a una actriz de un temperamento excepcionalmente vigoroso que une a esto una figura espléndida y unos ojos hermosísimos. Mlle Kovanko es, además de actriz, una eximia nadadora, que luce en esta cinta sus cualidades de tal.

Esta película será estrenada mañana Lunes, en los cines Alhambra y Alameda y el Martes, en los cines Setiembre y Brasil.

"La expedición Shackleton al Polo Sur"

EL MAS EMOCIONANTE ESPECTACULO DEL CINE SERA ESTRENADO EL JUEVES POR EL .. SPLENDID

Entre tanta película absurda como por ahí se exhibe, se ha encontrado una merecedora del más franco aplauso y que es la mejor demostración de lo útil que para la enseñanza y para el serio recreo popular podrá ser el cinematóografo el día en que abandone esas escenas de policías y ladrones del lejano oeste y de los interminables besos que hoy constituyen tema casi excluyente de las cintas.

Esta singular película a que nos referimos es la de la "Expedición polar de Shackleton", el gran explorador de las regiones antárticas.

Es una lección de geografía, una lección de cosas y un alto ejemplo de virtudes morales y de carácter.

Aquellos 28 hombres perdidos en las regiones de los hielos eternos, realmente fuera del mundo afrontan la temible situación sonrientes y serenos. Encalla inmóvil la nave que los conducía y en la helada extensión, con sus fieles perros canadienses, se preparan a seguir luchando y estudiando. Hay en ellos el ímpetu de los grandes descubridores, la fraternidad de los unidos por un alto ideal y la serenidad de quienes saben cumplir una gran misión.

Finaliza esta película con la visión, gloriosa para Chile, del heroísmo de un puñado de sus hijos que en la débil escampavía "Yelcho" se lanzan a la Isla Elefante y entran triunfantes a Valparaíso, a los pocos días al centro de una doble fila de buques de guerra, conduciendo a bordo a los bravos exploradores que salvaron con vida de tan peligrosa empresa.

"Cuidado con las Mujeres"

LA CHILEAN CINEMA CORPORATION PRESENTARA EL JUEVES 24 ESTE GRAN EXPONENTE

"Es desconsolador escuchar las cuitas de los que buscan la felicidad auxiliados por la hipocresía, la falsedad, el vicio la pasión y la intriga, en vez de buscarla viviendo honestamente, luchando con lealtad y rodeándose de buenas compañías".

En el risueño Japón, la tierra del amor y de los chrisanthemos, una figura de mujer, una pícara musmé, aparece simbolizando la tentación y se vale de sus terribles servidores, la avaricia, el engaño, la lisonja, el vicio y el crimen para apoderarse de la juventud. El verdadero amor pasa al lado de ésta, con los ojos ahondados, sin ser reconocido; y al pretender salvarla de las garras de la tentación, halla la muerte en las propias manos de juventud, cegada por la cólera y el atolondramiento.

Los diferentes aspectos de esta misma historia se presentan luego en el ambiente galante de la Corte de Versalles. Mientras los fuegos de artificio llenan de luces fantásticas los primorosos parques y los soberbios Trianones, la pasión extiende sus invisibles tentáculos entre los encajes y sedas de los cortesanos, sin respetar siquiera la rectitud de los jóvenes y perfumados abates, que soportan la lucha sorda de su conciencia con el encanto femenino de las insinuaciones regias.

Luego en el Oriente regio y fanático, ofrécese la presentación de la esclavitud de los harems y el paso torpe que en la vida da la suficiencia personal.

He aquí, en forma suscinta, algunas fases del enorme conjunto de belleza y filosofía que encierra esta obra. ¡Cuidado con las mujeres!" no es, pues, una película, sino una orientación de la vida; en la experiencia, fresca y latente que nos hablan por medio de sus reales cuadros. Podemos asegurar que en ella están todos los años de vida que nos quedan y con ellos las mejores lecciones que pudiéramos aprender.

El Miércoles reaparecerá la Bertini con "Lisa Fleurou"

Después de un breve período de receso, el próximo Miércoles reaparecerá Francisca Bertini, la artista más popular y querida del cinematógrafo. Los teatros Setiembre y Brasil han debido garantizar buena suma de dinero a la Mundial Film para conseguir fuera lanzada en esta época del año una película que habría sido preciado florón de la campaña de estrenos de la próxima temporada. El estreno de "Lisa Fleuron", sin embargo, demostrará que vistas de verdadero mérito son de atracción en todo tiempo y que con ellas se consigue vencer la apatía del público.

Como ya lo hemos dicho, acompañan a la Bertini en "Lisa Fleuron" un grupo de notables artistas americanos. Ya la Bertini había aceptado la dirección yanqui del enérgico Fred. Richardson y con ello sus películas se habían valorizado en alto grado. Con la labor simpática de galanes jóvenes y apuestos, la labor de la reina del cine italiano se hace más brillante.

"Lisa Fleuron", es una de las más hermosas novelas de Jorge Ohnet, el autor de "Felipe Derblay".

EL CINE SIMBOLICO. — Los grandes cabaret, Su encanto, La vida que queda en ellos. — El arte moderno está lleno de símbolos; para cada aspecto general de la vida, el cual tendría que ser expresado con muchas palabras, hay un símbolo que lo exprese sintéticamente. Los símbolos llenan el arte moderno, y tienen atracción absoluta para el público que ve en esta expresión del arte un motivo estético para recrearse y una lección moral para dar a su alma el vuelo que debe depurarla y lanzarla por sendas más agradables, más risueñas y más limpias. Así en la película "Sexo", a estrenarse próximamente, hay la notablemente sugestiva "Danza de la araña". Veremos modo de describirla:

"La araña, radiante de belleza, sale o se descuelga de su sitial; el insecto, atraído por la seducción, viene hacia ella; finje ésta equivarlo y, como rechazarlo; avivada entonces la pasión del insecto, se acerca hasta caer en las redes de la araña que le chupa la sangre y lo lanza muerto a la tierra". He aquí el motivo. En verdad, que es sugestivo y si ahora agregamos que la araña está representada por una mujer joven y bella, de labios sangrientos y de formas encantadoras, y el insecto por un hombre joven en la edad en que aún la ilusión es flor, veremos que, cuán grande es el símbolo, grandioso y cruel hasta la tragedia.

"La seducción de la mujer y la atracción del sexo han llenado la historia del mundo, dice el argumentista de la película. Todo va tras el sexo".

Se ven en el film los luminosos y grandes cabaret de Nueva York, donde germina el pecado, el bello pecado de amor falso, de amor de aquel que es como el abismo; atrae y mata. . .

Todo esto se ve en la película llamada "Sexo", en la que Luisa Gleum luce su arte inmortal y su seducción fuera de toda ponderación.

"LA DESTRUCCION DEL MUNDO" ES EL GRANDIOSO ESTRENO DE LA FILM DE BERLIN, QUE LA SALA IMPERIO PRESENTARA EL MIERCOLES 23. — El arte cinematográfico alemán, que camina de maravilla en maravilla, es el creador de esta soberbia producción que, por la originalidad y exactitud de su tema, es única en los anales de la escena muda. Más grande, poderoso e interesante que el Zaratustra de Nietzche, es el super-hombre que imagina el argumento de la "Destrucción del Mundo". Su actuación dentro del ambiente humano significa la muerte y absoluta ruina del odio y las pasiones; y hace pensar en una existencia nueva, que se avecina brillante de reformas y nimbada de amor. Esta obra es en tres jornadas, de las que la primera será estrenada el Miércoles en la Sala Imperio de la Chilena Cinema Corporation.

SALA IMPERIO. — Los programas de hoy. — Este elegante teatro ofrece hoy en matinée la deliciosa comedia "Pichones inseparables", de agradables situaciones de comicidad y una cinta cow-boy, de aventuras y deportes de la Universal Atraction. En la sección selecta, se proyectará el final de la serie "Dedos de seda"; y en las secciones especial y nocturna el estreno de la alegre comedia de escenas de la vida matrimonial, titulada "El fin justifica los medios", por Wanda Hawley.

CINE ALHAMBRA. — En la matinée de hoy, se proyectará el final de la serie "El ladrón de frac"; en la selecta "Redención", por Clara Kimball Young y en especial y nocturna. La creación del gran trágico Amleto Rovelli.

TEATRO VICTORIA. — Este teatro presenta los mismos programas del Alhambra, con la excepción de que la matinée está compuesta por los episodios 10, 11 y 12 de la serie "El ladrón de frac".

"PASO A LA JUVENTUD". — Comedia por Henny Porten, que hoy estrena el Splendid en sus funciones de moda. — Tanto en la especial de modo a las 6.30 P. M., como en la función nocturna de hoy del concurrido Splendid, será estrenada una de las más bellas y agradables producciones de la renombrada manufactura alema
de Berlín, titulada "Paso
ventud", graciosísima y
media de amor, cuyo argu
rra la historia de una
viuda, a quien no ha
la experiencia adquirida
mer marido y desea a
contraer segundas nupcias,
encuentra ante un nuevo
de sus pretendientes le
más, un riquísimo cuarent
puesto a compartir su for
ella y a no serle infiel
apuesto y simpático
todas las locuras e
pias de los veinticinco
que ella duda, a causa de
ta pobreza. Decide entonces
lo en prueba, para lo cual
ingeniosísima estratagem

Hace en esta obra una
más linda de las actrices
la graciosísima Henny Por

"SANGRE DE AVENTUR "LA HERMANA DE TA". — Por Viola Dana, tinéo de hoy del Splendid un programa excelente,
rá la gran matinée que
P. M. de hoy Domingo,
Empresa del Splendid,
formado por dos obras
les destinadas a llevar
rrencia a dicha función
rá estrenado el emocionante
sacional drama policial,
que narra una de las más

TEATRO SANTIAGO

Empresa Ernesto Bouquet. — Merced entre Plaza y San Antonio
Ultimas funciones de la
Compañía Española de Operetas y Zarzuelas HELENE D'ALGY
Hoy Domingo 20 de Noviembre. Hoy
Ultima matinée a las 3.15
LA PRINCESA DEL DOLAR
Vermouth a las 6.15
LA CASTA SUSANA
Noche, a las 9.15
EVA
Jueves 24. Beneficio de Consuelo Carreras y Enrique Salvador.
Viernes 25. Despedida de la Compañía.

TEATRO LA COMEDIA

EMPRESA ERNESTO BOUQUET
Huérfanos esq. Morandé
TURNE PIERRETTE FIORI
Hoy Domingo 20 de Noviembre. Hoy
Matinée cómica, a las 3.15. Platea $ 3.00.
Vermout a las 6.15. Noche a las 9.15.
Exito indiscutible de
THE MAROCCO BOYS
Y de la eminente artista
PIERRETTE FIORI
Siempre programa nuevo.

TEATRO UNION CENTRAL

EMPRESA ANSALDO, QUEIROLO Y CIA.
Hoy Domingo 20 de Noviembre de 1921
Matinée a las 3 1|2 P. M.
MUSTAFA
Y
A LA GRAN MUÑECA
Palcos, $ 20. Platea, $ 4., Balcón, $ 3.00. Anfiteatro $ 1.
Vermouth a las 6 1|2 P. M.
CABO GALLARDO
Y
MUSTAFA
Palcos, $ 30. Platea o balcón, $ 6. Anfiteatro, $ 1.50.
Noche a las 9 1|2 P. M.
VERBENA CRIOLLA
Y
MUSTAFA

COLISEO NACIONAL

ARTURO PRAT 1021
Sigue el gran éxito de la troupe

Guanabara

Hoy Domingo 20 de Noviembre de 1921
Matinée a las 3 1|2 P. M.
Vermouth a las 6 1|2 P. M.
Noche a las 9 1|2 P. M.
Programa completamente nuevo.

TEATRO COLON

HOY— TRES FUNCIONES —HOY
Matinée:

LADRON DE FRAC

episodios 7.o, 8.o, 9.o.
Especial:
Episodios penúltimos: 10, 11 y 12
Noche: "Estreno Select".

Redención

por CLARA KIMBALL.

SETIEMBRE Y BRASIL

HOY: MATINEE
El lindo cuento infantil

La Muñeca y el Gigante

interpretado por un Peneca y el terrible atleta Casaleggio.
En las 3 funciones fuera de programa:

Chaplín en el Teatro

Superior a "El Pibe".

SETIEMBRE - Tarde y Noche - T. BRASIL

ELISABETH

La hermosísima vista alemana gemela de "Ana Bolena".

El Secreto del Monje

Preciosa vista danesa por los mismos artistas de "Para casados solamente".

HOY-TEATRO EXCELSIOR-HOY

INDEPENDENCIA FRENTE A LA ESCUELA DE MEDICINA
Matinée: Primera parte, 3.a función de "DEDOS DE SEDA".
Segunda parte: "SE VENDE UN NIÑO", por Creighton Hale.

Vermouth: Platea $ 2.00.

CLARA KIMBALL YOUNG
en la grandiosa obra de amor y sacrificio,

REDENCION

Noche, a las 9.30: Platea $ 1
La valiosa cinta alemana

¡CRUCIFICALA!

La película que hizo célebre a

POLA NEGRI

El tema de "¡Crucifícala!" es de sentimiento y sana inspiración como "Hijas Perdidas".

IRIS

COLOSAL MATINEE A LAS 2 3|4 EN PUNTO
Grandioso programa:
1.o **ANA LA TIGRE**, cómica por las chicas atléticas.
2.o La (1.a función) de la serie
LA GRAN APUESTA
por FRANCIS FORD y ELLA HALL.
3.o **EMPAPADO**, por el feroz CHUPITEGUI.

HOY

ESPECIAL DE GRAN MODA A LAS EN PUNTO Y NOCTURNA, A LAS
Estreno del super-foto espectáculo del famoso poeta Fausto Salvatori

LOS BORGIA

T. ALAMEDA

Tarde y noche: Estreno de arte francés, Pathé-París,

Horrible Sospecha

Noche: Campeonato arte franco-alemán:

Código del Amor
(Alemana)
Y HORRIBLE SOSPECHA
(Francesa)

T. GARDEN

Tarde y noche: Estreno Paramount-Artcraf,

Miedo Tirano

Por DOROTY DALTON.
(FUNCION DE ABONO)

MATINEE
Garden y Alame
Programa doble. Fin de
Ladron de Fr
y campeonato de risa:
Chaplín Vigilante y Patina

ATENAS

Maestranza esq. Matta—HOY

HOY Noche, a las 9.30. Platea: $ 1.50.— Exito del gran exponente de arte alemán REX de Berlín.

Romance de Lobos

Grandiosa producción cinematográfica, según la novela El Tonto, de Ludwing Tueda, interpretada por todas las grandes estrellas del arte cinematográfico alemán.

MATINEE. Niños 0.60:
SACRIFICIO POR HONOR
por FRANK MAYO.

SELECTA, a las 4 P. M.:
PICHONES INSEPARABLES
por BRIANT WASHBURN.

ESPECIAL, a las 6.30 (Sin com con otros teatros):
MANO INVISIBLE
por MONTAGU LOVE.

SETIEMBRE Y BRASIL
MIERCOLES

LISA FLEURON

La hermosa novela de
JORGE OHNET
interpretada por la

BERTINI

Tema: La
de las artistas
amores, glorias
miserias.

SIGA LA DANZA

El éxito más grandioso del año. Una película SUPER ARTCRAFT de gran sensación, que estudia a los esclavos del placer y a las mariposas de Broadway.

La novela de cinco almas, cada una de diverso temple, que caen en la inmensa caldera neoyorkina. La obra de más colorido e interés que se haya hecho sobre Broadway, y, junto con eso, la que más profundamente estudia la constitución misma de nuestros hogares modernos.

Exclusvidad de The South Pacific Paramount Co., Santiago, Estado 250. — Chile, Perú, Bolivia y Ecuador.

HOY - Vermouth y Noche TEATRO AVENIDA - HOY

En la MATINEE: **Francis Ford** y **Ella Hall** estrenan la 2.a función de **"LA GRAN APUESTA"**. Además una cómica chaplinesca.

Splendid - Hoy
Dirección Max Glucksmann

GRAN MATINEE, a las 3.15 P. M. (Niños: 0.80) "SANGRE DE AVENTURERO" drama policial por el detective inglés JOE DEEBS.

ESPECIAL de Gran Moda, a las 6.30 P. M., y Nocturna, a las 9.30. Lindísimo estreno, "UFA BERLIN" la graciosísima e ideal comedia.

Paso a la Juventud Creación admirable de la lindísima gran actriz alemana, Henny Porten inolvidable protagonista de "Ana Bolena". "LAS FIESTAS DE LA PRIMAVERA EN BERLIN". — LUJO MAGNIFICO.

EL JUEVES PODRA USTED, SIN PELIGRO, HACER CON SHACKLETON UNA EXPEDICION AL POLO SUR — Adquiera hoy mismo su pasaje para el "Endurance", en la boletería del Splendid.

T. Delicias
ALAMEDA esq. San Alfonso

El Cine predilecto de las familias, por sus grandiosos estrenos diarios.

Todas las noches audiciones sinfónicas por el Trío Concertista de este teatro.

HOY - 3 GRANDIOSAS FUNCIONES, SUPER EXTRA - HOY. — MATINEE, a las 3: Estupendo doble programa de luchas feroces y aventuras. El Rey del Combo, **FRANCIS FORD**, presenta los episodios 1.o, 2.o y 3.o de la serial

LA GRAN APUESTA

Y el gran boxeador **EARLE METKALFE** en

El Gran Luchador

En ESPECIAL y NOCHE se exhibe el último exponente alemán de emoción, lujo, amor, traición y belleza:

Lobos en la Noche

Además, en Noche solamente, estreno del último programa FOX de risa desmandibulante: **AGARRAME ...HE! MONDO Y LIRONDO y CLEOPATRA, por Mutt y Jeff.**

T. Mundial
GALVES 447 - Plaza Almagro

El Cine más concurrido del barrio. Diariamente estrenos extraordinarios.

Todas las noches conciertos sinfónicos por el acreditado Cuarteto "Select".

HOY - 3 GRANDIOSAS FUNCIONES, SUPER EXTRAS - HOY. — MATINEE, a las 3: Estreno de los episodios 4.o, 5.o y 6.o de la serial de lucha, lujo y aventuras, por el Rey del Combo, **FRANCIS FORD**:

LA GRAN APUESTA

Y episodios 13, 14 y 15 de la serie:

EL BUQUE FANTASMA

ESPECIAL Y NOCHE: Estreno de sensación, luchas y duelos a muerte, celos y emociones, en

EL GRAN LUCHADOR

En Noche solamente, la chistosísima comedia de risa, picardías, amores, romances y sensaciones: **LA REVOLTOSA**, junto con la cinta **EL GRAN LUCHADOR**.

pesquisas del famoso detective inglés Joe Deebs, en los bajos fondo londinense, titulada: "Sangre de aventurero", y a continuación el bellísimo drama sentimental, titulado "La hermana de Cenicienta", visión que hará las delicias de la juventud y en la que hace su mejor y más simpática creación la encantadora Viola Dana.

TEATROS SETIEMBRE Y BRASIL. — "Importantes" visitas y "Chaplin en el teatro". — En la matinée de ambos teatros se hará un programa excepcional formado por el drama de aventuras "La muñeca y el gigante", por "Chaplín en el teatro". La primera es una cinta ideal para niños. Cuenta cómo tuvo su premio una niñita rica que tuvo compasión de un pobre cargador, que resultó después ser un coloso y la defendió de muchos peligros. El rol de gigante está a cargo de Chaleggio, rival de Maciste. La segunda, "Chaplin en el teatro", es la más cómica vista del rey de la risa, sin exceptuar "El Pibe". No solamente trabaja Chaplín, sino también un lote de tipos a cuál más divertidos, entre los que se destacan el Nene Chunchulín, la pareja Pavipera, la bailarina Bellagamba, etc.

En las funciones de tarde y noche se repetirá en ambos cines "Chaplin en el teatro", como obsequio fuera de programa. La vista principal en el Setiembre es "Elizabeth", bello romance histórico de la Ufa de Berlín, interpretado por Lette Neumann. En el Brasil la vista de atracción es "El secreto del monje", un acabado trabajo de arte de la casa sueca Svenka, interpretado por los mismos artistas que "Para ellos solamente".

—El Martes se dará "El asistente", de Maupassant.

—El Miércoles se estrenará "Lia Fleuron", por la Bertini.

UN GRAN EXITO QUE SE APROXIMA. — La prensa anuncia para los teatros Setiembre y Brasil el estreno próximo de la cinta: "El otro", obra que es la cinematografización de la novela de Eduardo Zamacois que no necesita recomendación alguna por ser lo suficientemente conocida por el público.

La película se exhibió anoche en el Teatro Brasil, en privado, y el juicio formulado por las personas presentes fué tan optimista acerca de los resultados de este estreno, que cabe augurarle un verdadero triunfo.

"El otro", es una obra de una intensidad colosal. El espíritu del espectador sufre conmociones violentísimas al presenciar las escenas que se graban en la tela y que son la representación de los más complejos estados del alma humana cuando está enamorada.

Mañana daremos detalles de la cinta. Por ahora nos concretaremos a manifestar que "El otro", es una cinta que dejará hondo recuerdo en el buen público.

GARDEN THEATRE.—La matinée hace hoy este cine con los últimos episodios de la serial de aventuras y misterios, titulada: "Dedos de seda". En la especial y en la nocturna estrena una producción Paramount de mérito, en la que hace una de sus mejores interpretaciones la genial y bella actriz Dorothy Dalton; nos referimos a la cinta intitulada: "Miedo ti-

TEATRO ALAMEDA.—Tres funciones anuncia para hoy este cine. Matinée con las bonitas cintas: "Chaplin campeón de patín", y los últimos episodios de la serial por Margarita Courtot y Jorge Seitz, titulada: "Ladrón de pan", o "Dedos de seda". En la función vespertina la reciente producción Pathé Palace titulada: "Horrible sospecha"; y en la noche, además de esta cinta, se dará el exponente alemán, titulada: "El Código del Amor", por la bella Lotte Neumann.

LAS FUNCIONES DE HOY DEL TEATRO IRIS (CASTRO 130).— En la matinée infantil, a las 2 3|4 en punto, con las cómicas "Ana la tigre", comedia Christil por las chicas atléticas y "Empapado", por el célebre Chupitegui y los episodios: 1, 2 y 3, de la serie "Universal": "La gran apuesta", interpretada por el famoso actor Francis Ford y la encantadora Ella Hall.

En la sección especial de moda, a las 6 en punto, y en la nocturna, a las 9.30, va el estreno titulado: "Los Borgia", la magna producción histórica del poeta Fausto Salvatori, puesta en escena por Caramba y argumentada por Halminton.

Los nombres en la historia golpean nuestra inspiración, tanto como los de los Borgia. Ellos evocan la esencia de la Edad Media. Todos los esplendores y miserias, todos los crímenes e hipocrecías, el sensacionalismo brutal y la lujuria personificada, la crueldad y la ambición, que campearon en la época medioeval, alcanzaron con los Borgia su zénit.

Es algo que en nuestros tiempos de libertad se considera imposible y que llena nuestro corazón de conmiseración y pavor.

TEATRO AVENIDA: HOY TRES FUNCIONES: FRANCIS FORD, ELLA HALL Y MAE MURRAY, TRABAJAN EN ESTA SALA.—Notables como todos los programas que ofrece este Teatro, son los que da hoy. En la matinee da la segunda función de "La gran apuesta", la tan aplaudida serie por Francis Ford, su hermano Felipe y la simpática rubia: Ella Hall. La obra continúa complicándose en tal forma que el interés llega a la mayor altura que se puede concebir. En especial y noche da la hermosa obra de Mae Murray "Siga la danza", que ha sido uno de los más grandes sucesos de la temporada. Esta cinta hecha especialmente para esta bailarina, ha sido interpretada apasionadamente por ella; hubo amor propio en su desarrollo, hubo rivalidad, hubo la idea de hacer algo que el público no hubiera visto en la materia y surgió entonces la cinta que se llama: "Siga la danza", en la que Mae Murray hace los mayores prodigios interpretativos.

Mañana por última vez: "Los Borgia", a precios rebajados.

TEATRO MUNDIAL.—(Plaza Almagro.—Tres funciones anuncia este concurrido teatro del barrio San Diego, para sus acostumbradas funciones dominicales de matinee, especial y noche: En matinee, a las tres, se dan los episodios 4, 5 y 6, de la sin igual cinta de luchas, boxeo y emociones: "La gran apuesta", y los episodios: 13, 14 y 15, de "El buque fantasma", la serie de los grandes misterios y las culminantes escenas.

En especial y nocturna, se pasará la emocionante cinta de pasiones, duelos, box y luchas, de conmovedor tema y lujosa presentación: "El luchador", en la que Earle Metkalfe se da a conocer como campeón de todos los pesos, e interpreta magistralmente el alma de un hombre impulsado por la sangre del box.

En nocturna se agrega a este colosal estreno la graciosísima comedia elegante: "La revoltosa", preciosa obra de risa, en que las ingenuas picardías de una hermosa muchacha producen escenas de gran hilaridad.

TEATRO DELICIAS.—(Alameda, esquina de San Alfonso).—Para las tres funciones de hoy, matinee, especial y noche, anuncia esta acreditada sala novedosos y atractivos programas. En la matinee se dan los episodios: 1, 2 y 3, de la serie de luchas feroces y lujo: "La gran apuesta", protagonizada por Francis Ford y Ella Hall, pareja inimitable cuyas proezas los han apodado: "Los reyes del combo"; y la emocionante película de boxeo, celos y pasiones: "El gran luchador", cinta conmovedora y de atractivas escenas.

En la especial y nocturna se exhibe la interesante producción alemana de la casa "Bex", "Romance de lobos", manifestación artística de tema conmovedor e intenso.

Además se completará la función nocturna con el graciosísimo programa cómico Fox, compuesto de las mejores creaciones de los bufos Sunshine, las preciosas Chicas Atléticas, y los predilectos Mutt y Jeff.

PROGRAMAS DE HOY

SETIEMBRE.— Matinée: "La muñeca y el gigante" y "Chaplin en el teatro". Tarde y noche: "Elisabeth" y "Chaplin en el teatro".

BRASIL.— Matinée: "La muñeca y el gigante", cuento para niños, y "Chaplin en el teatro". Tarde y noche: "El secreto del monje", estreno sueco, y "Chaplin en el teatro".

SPLENDID. — Matinée, a las 3.15 P. M.: "Sangre de aventurero", por el detective inglés Joe Deebs y "La hermana de Cenicienta", por Viola Dana. Especial y nocturna: "Paso a la juventud", por Henny Porten y Pathé Journal N.o 669.

POLITEAMA.— Matinée, la segunda función de "Sangre de aventurero", por Joe Deebs, y "Chaplin emigrante". Especial y noche: "El tigre de los llanos", por la linda Anna Q. Nilsson.

ELECTRA.— Matinée, primera función de "Sangre de aventurero", por Joe Deebs. Especial y noche: "El precio de su redención", por Bert Lytell y Seena Owen.

IMPERIO.— Matinée: "Pichones inseparables". Selecta, final de "Dedos de seda". Especial y noche: "El fin justifica los medios", por Wanda Hawley.

ALHAMBRA.— Matinée, final de "El ladrón de frac". Selecta: "Redención", por Clara Kimball. Especial y noche: "El corazón bajo el martinete", por [illegible] velli.

VICTORIA.— Matinée, episodios 10, 11 y 12 de "El ladrón de frac". Especial y noche: "El corazón bajo el martinete".

EXCELSIOR.— Matinée, tercera función de "Dedos de seda" y "Se vende un niño", por Creighton Hale. Especial y noche: "Redención", por Clara Kimball.

AVENIDA.— Matinée, segunda función de "La gran apuesta". Especial y noche: "Siga la danza".

GARDEN.— Matinée, final de "Dedos de seda". Especial y noche: "Miedo tirano", por Dorothy Dalton.

ALAMEDA.— Matinée, final de "Dedos de seda" y "Chaplin campeón de patín". Especial: "Horrible sospecha". Noche: "El código del amor".

IMPERIAL.— Matinée, tercera función de "Ladrón de frac", y sefunda función de "La gran apuesta". Especial; cuarta función de "Ladrón de frac". Noche: "Redención", por Clara Kimball.

CHILE.— Matinée, final de "El buque fantasma" y segunda función de "El ladrón de frac". Especial, primeros episodios de "La gran apuesta". Noche: "El ladrón", por Perla White.

DELICIAS.— Matinée, primera función de "La gran apuesta". Especial y noche: "Romance de lobos".

MUNDIAL.— Matinée, segunda función de "La gran apuesta" y final de "El buque fantasma". Especial y noche: "El luchador", por Earle Metkalfe y "La revoltosa".

COLON.— Matinée, tercera función de "Ladrón de frac". Especial, cuarta función de "Ladrón de frac". Noche: "Redención", por Clara Kimball.

ODEON.— **(A. Barroso 768).**— Matinée: La primera y segunda jornada de la serial de aventuras policiales: "Sangre de aventurero", por el detective inglés Joe Deebs. Especial y noche: "El tigre de los llanos", por Ana Nilsson. Además irá "Chaplin en el teatro".

ATENAS.— Matinée: "Sacrificio por honor", por Frank Mayo. Selecta: "Pichones inseparables", por Briant Washburn. Especial: "Mano invisible", por Montaju Lone. Noche: "Romance de lobos", estreno alemán.

AVENIDA MATTA.— (Avenida Matta, frente a San Isidro).—Hoy, matinée: primera función de "La gran apuesta", por Francis Ford y Ella Hall; "Sangre audaz y sangre cobarde" y "Chaplin agenciero". Especial: "Se vende un niño", por Creighton Hale. Noche: "Elisabeth", por Lotte Neuman.

IRIS.— (Castro 130).— Matinée: "Ana la tigre", cómica por Las Chicas Atléticas, primera función de "La gran apuesta", por Francis Ford y Ella Hall, y "Empapado", por Chupitegui. Especial y noche: "Los Borgia", del poeta Fausto Salvatori.

NOVEDADES.— Matinée: "La revoltosa" y "Ladrón de frac", cuarta función. Especial y noche: "El hábito no hace al monje", Realart, por Bebé Daniels.

PABELLON O'HIGGINS
San Pablo y Cumming

Circo Wallace y Cantillana

Hoy: Matinee infantil a las 3 y nocturna a las 9.30

BOX

EL MATCH DE ANOCHE

Duque Rodríguez vence por puntos

Con una concurrencia muy numerosa, se realizó anoche en el Hippodrome Circo, la velada pugilística organizada por la Empresa Colosia y que tenía por base el encuentro a 10 vueltas, concertado entre Duque Rodríguez y Alberto Coleman.

Dos encuentros a 4 rounds, sirvieron de preliminares al match de fondo, estando el primero a cargo de Alfredo Molina y Jorge Díaz, que se resolvió por un empate y el segundo, entre Hernán Correa y José Mura, triunfando Correa a la tercera vuelta, por retiro de su adversario.

A las 10.45 P. M., entró al ring Duque Rodríguez, que era secundado por Bersac, Vicentini y R. Rodríguez. Después de regular espera, aparece en el tablado Alberto Coleman, seguido de Retamales, Fernández y Katinoff.

Anunciado el pasaje, éste fué de 73 kilógramos para Duque y de 73.400 kilógramos para Coleman.

En seguida se dió lectura a un compromiso firmado entre los contendores, en el que si a juicio del árbitro el match no era serio, cedían su premio a la Federación de Box de Chile, la que a su vez lo cedía a una institución de beneficencia. La lectura de este documento fué recibida con prolongados aplausos.

Bajo las órdenes del árbitro señor Heltmann, se inició el

Primer round.— Se inicia con el ataque de Duque Rodríguez, que trata de colocar un izquierdo, el que es esquivado por Coleman. Clinch. Separados, Duque alcanza a su rival con un débil izquierdo a la cara, que contesta Coleman con un fuerte derecho a la barba. Al tratar Duque de entrar en pelea, es recibido por su contendor con un derecho al estómago, que parece no producir los efectos deseados. Clinch. Quebrado por el referee, Duque ataca con valentía, localizando un derecho al estómago de Coleman, el que obliga a éste a recurrir al clinch. Separados, hay un largo finteo, en que Coleman entra varios izquierdos a la cara de su rival. Duque busca la pelea en cuerpo a cuerdo donde saca bastante partido con sus tiros abajo. Termina el round en empate.

Segundo round. — Entra Duque con golpes de izquierda y derecha, que no localiza con acierto. Apesar de esto vemos que Coleman está desconcertado y que esquiva el combate con largos finteos. Duque sigue el ataque obligando a su contendor a entrar en pelea, situación que aprovecha para castigarlo con ambas manos a la cara. Clinch. Separados, Coleman alcanza con un fuerte izquierdo que da en el blanco, perdiendo un derecho que es bloqueado por Rodríguez. Se produce un largo clinch. Separados, Duque aplica a su contendor un fuerte derecho a la barba, que es contestado débilmente por el ex-campeón de aficionados con un izquierdo que hace sangrar la nariz de Rodríguez. Empate.

Tercer rounds. — Coleman teme entrar en combate y finteando trata de esquivar el castigo de su rival. Duque no cesa de atacar y alcanza con un derecho al estómago de Coleman. Clinch. Separados, Coleman parece dispuesto a entrar en pelea y ataca con rápidos izquierdos, que son admirablemente bloqueados por su rival. En clinch, Rodríguez localiza fuertes golpes al estómago del ex-campeón de aficionados. Termina el round con cierta ventaja para Coleman, que ha reaccionado y lleva hasta las cuerdas a su rival, donde aplica algunos golpes de efecto.

Cuarto y quinto rounds.— Es en estas vueltas donde Duque Rodríguez principia a dominar claramente a Coleman. Los golpes de derecha aplicados por Rodríguez eficazmente en los cuerpo a cuerpo van debilitando a su contendor, el que da muestras de cansancio. En estos rounds los boxeadores hacen esfuerzos por liquidar el match, pero Duque ha perdido la fuerza de su punch por castigar con golpes cortos que no son fuertes y Coleman carece de golpe. Estas vueltas son favorables a Duque.

Sexto round.— Se inició con Coleman en mal estado. El round carece de interés, pues el ex-campeón de aficionados esquiva el combate y en cuerpo a cuerpo es castigado por Duque, el que saca su mayor ventaja en esta clase de pelea. Vuelta favorable a Duque.

Séptimo round.— Coleman, apesar de su mal estado, hace esfuerzos por alcanzar a Duque con sus golpes, logrando anotarse dos buenos derechos, que llegan débilmente. Clinch. Separados, Duque ataca obligando a su rival a recurrir al clinch, los que cada vez se hacen más largos. Quebrado por el referee, Coleman es perseguido por su contendor, el que no pierde ocasión para castigar abajo con su izquierda y arriba con fuertes derechos. Termina el round con ventajas apreciables para Duque.

Octavo round.—Es esta vuelta una de las más fuertes de la noche y donde Duque Rodríguez sacó mayor partido, pues en varias ocasiones alcanzó a su rival con la derecha en la cara, obligándolo a cubrirse en mal estado. Repuesto, Coleman ataca, pero sin éxito, pues Duque bloquea la mayoría de los golpes y en los cuerpo a cuerpo lo castiga duramente con ambas manos en el estómago. Mientras el ex-campeón de aficionados fintea, es sorprendido por un fuerte golpe derecho de Duque, que lo arroja sobre las cuerdas.

En esta situación, la campana anuncia el final del round, con ventajas para Duque.

Noveno round.—En esta vuelta los contendores parece que guardan sus fuerzas para el round final, no produciéndose en ella alternativas de mayor interés.

Decimo y último round.—Shacke hand. Coleman es el primero en atacar y en un cambio de golpes, alcanza con un izquierdo la barba de Duque Rodríguez, el que denota el efecto del golpe y contesta con un ataque con ambas manos, logrando dominar a su rival, quien recurre al clinch. Separados, Duque bloquea un uppercut de su adversario, por cuyo efecto vuelven al cuerpo a cuerpo. Coleman da muestras de agotamiento por el esfuerzo desplegado al iniciarse el round y sus golpes llegan débilmente. Duque, por el contrario, sigue el ataque y lo vemos dominar por completo el tablado, con su pelea en clinch, en donde localiza con efecto su izquierda arriba y castiga el estómago con ambas manos. Coleman quiere reaccionar, pero lo vemos luego, nuevamente dominado y esperar en clinch el término del combate.

Después de una ligera indecisión, el referée proclamó vencedor a Duque Rodríguez, fallo que fué del agrado del público.

COMENTARIO

El resultado del encuentro constituyó para casi la totalidad de los asistentes una verdadera sorpresa. El público estaba plenamente convencido y había ido a presenciar el knock-out en las primeras vueltas de Alberto Coleman. Sus malas performances ante Galtieri en Argentina y el decir que no estaba en buenas condiciones por una parte; la potencia de golpe y record pugilístico de Duque, por otra, dejaban la impresión que el match debía resolverse por el fuera de combate del ex-campeón de aficionados, en los 5 primeros rounds. Sin embargo, las cosas no sucedieron como se preveía y el match fué ganado sólo por puntos por Duque Rodríguez.

—¿...?

—Sorpresas del ring. El match fué serio y durante su desarrollo los contendores, especialmente Duque, hicieron cuanto pudieron por terminar con un knock-out. Hubo momentos en que el fuera de combate parecía producirse, pero el clinch bien buscado o la campana, evitaba ese fin.

La actuación de Duque Rodríguez fué sólo mediocre. ¿Qué factores influyeron para que ella fuera así? Creemos que en primer término, el empeño de Duque de liquidar el combate cuanto antes, le hizo perder su serenidad y fué así que le vimos en más de una ocasión golpear sin tino. Sus golpes no tenían la potencia de los con que había vencido a Murray y a Lillo y su izquierda, mano con que castigaba admirablemente, no anduvo anoche afortunada. Duque se había personalizado, aparte de la potencia de sus tiros, con la característica de entrar al cuerpo a cuerpo con golpes que siempre desmoralizaban a sus contendores. Anoche no lo hizo así y lo vimos provocar el clinch, sin esta característica, logrando sí trabajar muy bien y sacar mucho partido en ellos.

Muchos golpes le quedaron largos y cuando ellos eran bien localizados, no producían en Coleman el efecto de desconcierto.

Esto nos induce a creer que el popular peso medio no estaba en un training perfecto, y así lo dejaba advertir el peso (73 kilógramos) cuando en su reciente match con Murray en el mineral de El Teniente había pesado 70 kilógramos, justificándose esto, con la premura con que se firmó el contrato de pelea.

La performance del ex-campeón de aficionados Alberto Coleman, es inmejorable, si se considera que ha debido oponer resistencia con verdadero éxito al más peligroso de los rivales de su categoría.

Aun cuando el dominio del ring perteneció a su adversario, en todo momento peleó con valentía, aprovechando con acierto las oportunidades para castigar. En el final del 7.o round fué cuando demostró conocer los recursos del ring y fué sólo así que evitó el knock-out.

Los golpes con que logró alcanzar a Duque, produjeron efecto en éste denotándose, sí, mayor agotamiento en el final de cada round, en el ex-campeón de aficionados.

Resumen: Duque no correspondió y Coleman fué una revelación.

La revancha se impone.

DOS IDOLOS DEL PUBLICO

JORGE CARPENTIER Y CARLITOS CHAPLIN, PASEANDO JUNTOS POR LOS BULEVARES DE PARIS EN OCASION DE LA VISITA DE ESTE ULTIMO A FRANCIA

LOS MATCHES DE ESTA NOCHE EN EL GIMNASIO TALLMAN

LOS CAMPEONATOS DE ESTA NOCHE EN EL GIMNASIO TALLMANN — Final del campeonato peso pluma de la Asociación de Centros de Box por el presente año, en el Gimnasio Tallman, de la calle Libertad N.o 755.

El programa es el siguiente:

1. Preliminar a 4 rounds entre dos aficionados.
2. 6 rounds por el campeonato peso gallo entre los señores Octavio Acuña, del Centro Cornelio Saavedra y Manuel Garín, del E. Vilches.
3. 10 rounds, final del campeonato peso pluma, entre los señores Luis Peña del Centro Gregorio Santa Cruz y Jorge López, del Benjamín Tallman, (el 20 de Agosto último se efectuó este match en el Hippodrome Circo, siendo su resultado un justo empate).

MANUEL MACKENNA BOXING Club. — Hoy se llevará a efecto en el local de este Centro una interesante reunión boxeril constando el programa de 6 peleas, todas con decisión.

Una de las peleas de interés será la de Guillermo Saavedra con Ramón Silva, a 5 rounds.

El match de fondo estará a cargo de José Castillo con Juan Espinosa, a 6 rounds.

CENTRO JULIO MURILLO REYES. — Esta noche efectuará este Centro, peleas todas con decisión.

El match de fondo está a cargo de los aficionados Roberto Muñoz, 60 kilos, de este Centro y José Olguín, 62 kilos, particular.

Entrada libre, y sólo se permitirá hasta las 9 y media P. M.

RAAB RECOLETA BOXING CLUB. — Se cita para hoy a las 10 A. M., en Salas 216, a los siguientes señores: Miguel Recabarren, Alfonso Díaz, José Labarca y Manuel Donoso.

Se recomienda la asistencia.

Gran Liquidación

"Colle" EL CALZADO SIN RIVAL

Sigue la gran liquidación de calzado muy fino para señoras.

LA FLOR DEL DIA

San Antonio 98 esq. Moneda

N-21

INFORMACIONES DEL EXTERIOR

Servicios de nuestros corresponsales especiales, vías Eastern y All America Cables, Inc., de "The Associated Press", vía All America Cables Inc. y de la Agencia Havas

LA CONFERENCIA SOBRE LIMITACION DE ARMAMENTOS Y CUESTIONES DEL PACIFICO Y DE EXTREMO ORIEN

Mr. HUGHES PRESIDIO LA REUNION DEL COMITE DE ASUNTOS DE EXTREMO ORIENTE

WASHINGTON, 19.—Mr. Hughes presidió la reunión de hoy del comité de asuntos de Extremo Oriente, pero no formuló declaración alguna acerca de la opinión norteamericana desde que ella fué expuesta ya hace algunos días.

Cuando el delegado japonés concluyó su declaración referente a los diez puntos sentados por China, los jefes de las otras delegaciones dieron lectura a sus declaraciones en que manifestaban su conformidad con los principios de política de puerta abierta y de integridad de China.

El Ministro Sze, a nombre de China, expresó su agradecimiento por las opiniones manifestadas por las diferentes delegaciones, agregando que China desea reservarse el derecho de comentarlas en detalle en otro momento.

Ayer celebró sesión el Comité de Asuntos de Extremo Oriente. — Declaraciones de los jefes de las diferentes delegaciones respecto de las proposiciones chinas. — M. Briand regresará el Jueves próximo a Francia. — Mañana deben reunirse la Conferencia en sesión plena y el Comité de Asuntos del Pacífico y Extremo Oriente. — El Gabinete japonés aprueba el texto de las modificaciones que su Delegación propone al programa de reducción de los armamentos navales presentado por Mr. Hughes

EL PROPOSITO DE HARDING AL CONVOCAR LA CONFERENCIA

NUEVA YORK 19. — El corresponsal del "Herald" en Washington dice que por una información de la Casa Blanca, se sabe que el propósito de Harding al convocar la conferencia fué el de formar una asociación de todas las naciones.

Cualquier acuerdo a que pudiera llegarse en la Conferencia, sería sometido a la aprobación mundial, posiblemente en la forma de un tratado.

PRINCIPIOS APROBADOS POR LOS JEFES DE TODAS LAS DELEGACIONES

WASHINGTON, 19. — Los jefes de las delegaciones de las nueve naciones que participan en las discusiones referentes a los problemas de Extremo Oriente, manifestaron esta tarde, en la sesión del Comité Ejecutivo, su calurosa adhesión a los principios de política de puerta abierta, igualdad de oportunidades e integridad de China.

EL GABINETE APRUEBA LAS ENMIENDAS PROPUESTAS POR LA DELEGACION JAPONESA

TOKIO, 19. — Se informa que el Consejo de Gabinete acordó aprobar el texto de enmienda a las proposiciones navales, sometido por la delegación japonesa a la Conferencia de Washington, texto que será sometido en breve al Consejo consultor.

REUNION DE LOS DELEGADOS NORTEAMERICANOS

WASHINGTON, 19.—Mr. Hughes citó a los delegados norteamericanos a la Conferencia sobre limitación de armamentos a una reunión que debe celebrarse hoy a las 3 de la tarde.

Se espera que en ella será presentada una nueva información del comité técnico de programa de limitación de los armamentos navales.

M. BRIAND REGRESARA EL JUEVES A FRANCIA

NUEVA YORK, 19.—M. Briand saldrá de Washington el Jueves, para pasar un día en esta ciudad. En la noche hablará en el Lotus Club.

Se embarcará el Viernes por la mañana en el vapor "Paris", para estar el dos de Diciembre en la capital francesa.

Dejará como colaborador, para ayudar a M. Viviani, a M. Berthelot. Todos los expertos navales y coloniales, especialmente, se quedará en Washington.

Los peritos militares, en cambio, regresarán.

El mariscal Foch permanecerá también en Washington y hablará, probablemente, el Lunes.

LA REUNION DEL C TE DE ASUNTOS PACIFICO Y DE EX MO ORIENTE

WASHINGTON, 19. — L legación japonesa, en la de hoy, del comité de de Extremo Oriente y del fico, formuló una declar ferente a varias cuestiones tremo Oriente.

Los delegados sesionar rante dos horas, después cuales anunciaron una reunión para las cuatro tarde.

Las diez proposiciones presentadas el Jueves, fue base de la discusión. Se que todos los jefes de las gaciones manifestaron acuerdo, en principios, puntos de vista chinos.

Se agrega que el alm Kato, que expuso el pu vista japonés, demostró un dial actitud para con las siciones chinas e indicó Japón no oponía materia grandes objeciones a la ellas parte del propuesto do referente a los problem Pacífico y de Extremo Or

EL MILITARISMO JAPONES EN LA CONFERENCIA

NUEVA YORK, 19.—La sorprendente actitud de Gran Bretaña al ordenar la suspensión de la construcción de cuatro grandes acorazados permite indicar que Inglaterra se halla decidida a concurrir al buen éxito de la Conferencia de Wáshington, mediante la cooperación de los Estados Unidos contra todo el grupo recalcitrante.

La repentina iniciativa tomada en favor de la paz por el poder naval más potente del mundo, llega en momento oportuno. La paralización de las construcciones ha producido un efecto manifiesto en la actitud militarista de la delegación japonesa.

En Tokio se está desarrollando ahora una lucha histórica entre los estadistas reaccionarios y los liberales para tratar de dominar la política de Wáshington. Es muy significativo en los círculos japoneses el hecho de que desde que se inició la Conferencia, Shide Hara se encuentre enfermo, y que Kato haya rehusado recibir la petición de los corresponsales japoneses en Wáshington que pedían la aceptación del programa naval norteamericano.

Shide Hara es el jefe de los liberales japoneses en la Conferencia, y su enfermedad es probablemente una excusa diplomática.

Ahora Gran Bretaña ha dado una muestra tan inequívoca sobre sus intenciones de cooperar con Norte América, que los militaristas japoneses deberán andar con suma prudencia y tener en cuenta los temores de aislamiento que pudieran resultar efectivos en el caso de que se formara una entente anglo-americana en el Pacífico. Dicha entente podría formarse si los reaccionarios japoneses trataran de desbaratar los planes de la Conferencia.

MASON.

Las proposiciones chinas

Forma en que son recibidas por las diferentes delegaciones. — Declaraciones del almirante Kato, del señor Schanzer y de Mr. Balfour. — Un comunicado oficial del Comité de Asuntos del Pacífico y de Extremo Oriente

WASHINGTON, 19.— Un comunicado oficial entregado a la publicidad por el Comité encargado de los asuntos del Extremo Oriente está concebido en la siguiente forma:

"A la segunda reunión de este Comité, celebrada en la Sala Columnus del edificio de la Unión Panamericana, a las once de la mañana, asistieron todos los delegados y Plenipotenciarios, con excepción de los señores Shide Hara, Jusserand y Meda.

"El Almirante Kato, a nombre de la delegación japonesa, hizo la siguiente declaración:

"La delegación japonesa estima que las dificultades existentes en China son provocadas tanto por su situación interna como por la externa. Deseamos ver la paz y unidad restablecida lo más pronto posible, pero deseamos al mismo tiempo evitar toda acción que pueda constituír una intervención en los asuntos internos de China. Todo lo que puede hacer la Conferencia, a nuestro juicio, es solucionar el problema de las relaciones externas de China, dejándole a ella misma la solución de su situación interna.

"La delegación japonesa desea asegurar a la delegación china y a la Conferencia toda que el Japón desea ardientemente cultivar las más felices relaciones con China y que estamos dispuestos a aportar toda la cooperación de que somos capaces para que China realice sus justas y legítimas aspiraciones. No estamos influenciado en modo alguna por una política de engrandecimiento territorial en perjuicio de China, adherimos sin condición ni reserva al principio de política de puerta abierta e igualdad de oportunidades en China, miramos hacia China particularmente en lo que se refiere al suministro de materias primas esenciales a nuestra vida industrial, como también al suministro de alimentos. En la compra de esos materiales en China, así como en todas nuestras relaciones comerciales con ese país no reclamamos derechos ni privilegios especiales y veremos con agrado la justa y honrada competencia de todas las naciones.

"Con referencia a la cuestión de la abolición de la extraterritorialidad, que es tal vez una de las más importantes cuestiones propuestas por los delegados chinos, es nuestra intensión unirnos a las otras delegaciones para tratar de llegar a un arreglo que sea justo y satisfaga a todas las partes.

"Hemos venido a la Conferencia no para defender a intereses propios y egoístas, sino para cooperar con todas las naciones interesadas con el propósito de asegurar la paz en el Extremo Oriente y la amistad entre las naciones.

"La delegación japonesa estima que el objeto principal de esta Conferencia es establecer, de común acuerdo, los principios de la política que ha de guiar las futuras acciones de las naciones aquí representadas. A pesar de que estamos dispuestos a explicar y discutir cualquier problema en que se apele a la sabiduría de la Conferencia, lamentaríamos una indebida prolongación de las discusiones provocadas por el detallado examen de innumerables materias de menor importancia".

El comunicado da además las declaraciones que, con referencia a las proposiciones chinas han formulado M. de Cartier, Mr. Balfour, el señor Chanzer, Van Karnebeck y el Vizconde Dalte, en representación de las delegaciones belga, británica, italiana, holandesa y portuguesa, respectivamente, como también los agradecimientos del delegado chino señor Sze.

El señor Schanzer, dijo: "La delegación italiana está dispuesta a examinar, conjuntamente con las otras delegaciones, con el mayor cuidado y espíritu de sincera simpatía las cuestiones referentes a China y apoyará aquellas soluciones que estime más adecuadas para asegurar el libre desarrollo de China y que garanticen a las diferentes naciones, igualdad en sus esfuerzos para promover el progreso y comercio de China".

Según el comunicado, Mr. Balfour declaró que nada tenía que agregar a las frecuentes declaraciones hechas por su Gobierno respecto de todas esas cuestiones, pues, por ejemplo, la política de puerta abierta en China, la integridad de ese país, la conveniencia de dejar a China realizar su propia salvación y mantener el control de sus asuntos, así como la sustitución, cuando las circunstancias lo exigen, de los procesos normales legales por la extraterritorialidad son todos ellos principios formulados, en repetidas ocasiones y explícitos términos, por el Gobierno que representa.

PROXIMO DISCURSO DE M. BRIAND

CONVENDRA EN QUE DEBEN HACERSE NUEVAS REDUCCIONES EN EL EJERCITO FRANCES

WASHINGTON, 19. — M. Briand, en un discurso que pronunciará en la próxima sesión plenaria de la Conferencia, convendrá en que deben hacerse nuevas reducciones en el ejército francés, prometiendo que "Francia se halla preparada para ir hasta el límite absoluto" respecto a la reducción de sus armamentos terrestres, a fin de conformarse al sentimiento universal surgido de la Conferencia.

Hará notar que Francia, en punto a su seguridad nacional está amenazada, y que su país desearía hacer de Estados Unidos un juez sobre el particular.

Francia envió su elocuente primer Ministro a la reunión de Washington, con el único objetivo de que aprovechara esta situación para que apelara al pueblo norteamericano, en pro del reconocimiento de las dificultades que se hallaban frente a ella.

Aún cuando la reducción de armamentos terrestres que Briand va a proponer no será tan intensa como la reducción de armamentos navales, en fuentes de origen francés se dice que será "Considerable vista la situación de Francia".

Italia desaprueba el gran ejército francés, e Inglaterra ha sentido la influencia del comercio exterior de los Estados Unidos, y quizá por esto se hallen en desacuerdo con Francia respecto al Rhur y a la Alta Silesia.

Es el deseo de restablecer la más profunda simpatía norteamericana hacia Francia, lo que inspira a Briand, según los oradores franceses.

Francia, abandonando toda esperanza de obtener una garantía definitiva se ha ocupado de una idea similar a la propuesta por Wilson, sobre un acuerdo tripartito.

Uno de aquellos oradores se expresó así: "Sabíamos que no habríamos de obtener muchas garantías, y por tal motivo no habremos de insistir en tenerlas".

Briand declarará que el ejército de Francia será en proporción, menor con relación a la Armada, después de la reducción que hagan las potencias.

Hará una pintura del deseo alemán de venganza, y posiblemente, mencionará la amenaza del bolsheviquismo, y la necesidad de mantener el ejército para reforzar el Tratado de Versalles.—F. GETTY.

EL GOBIERNO ESTIMA INNECESARIO CONSULTAR AL CONGRESO

PARA SUSPENDER LAS CONSTRUCCIONES NAVALES

WASHINGTON 19. — Frente a la renovada actividad del Parlamento, a fin de proceder a la votación respecto a la suspensión de las construcciones navales, el Gobierno, según lo indican informaciones autorizadas, estimaría que el consentimiento del Congreso no es necesario para proceder al abandono y desmantelamiento de los barcos americanos, en cuanto se refiere a la reducción internacional de los armamentos.

Por otra parte, el Gobierno cree innecesario consultar al Senado, antes de que se haya llegado a un acuerdo sobre la naturaleza política del asunto.

No se cree que puedan surgir cuestiones de caracter internacional, a causa de la propuesta de reducción, y la insistencia del Gobierno para pensar de aquel modo, tranquiliza a las delegaciones extranjeras, las cuales, después del Tratado de Versailles, se preguntaron sobre el derecho de la administración americana para entrar en un acuerdo, sin contar con el consentimiento del Senado.

Con el propósito de obviar las largas demoras que serían necesarias si el Congreso tuviera que examinar dichas cuestiones detalladamente, se cree que el derecho de la Administración para proceder al desmantelamiento de las naves, se basa en las leyes navales que dan al Departamento de Marina el poder de destruír los barcos que no presten mayores servicios. Sin embargo, es necesario consultar al Congreso acerca de cambios en los planos de construcciones.

La opinión del Senado es que la Administración no tiene derecho para obrar independientemente en asuntos que comprometen al país.

Se escuchan quejas en algunos círculos, diciéndose que el Presidente Harding está tratando de quitar al Congreso su poder constitucional, para reglamentar la Marina.

POSIBILIDAD DE UNA CONFERENCIA MUNDIAL

PARA REGLAMENTAR LAS GUERRAS FUTURAS

WASHINGTON, 19.— Si las negociaciones para limitar los armamentos tienen éxito, pueden traer como consecuencia una nueva conferencia, a que se invitaría esta vez a todas las potencias del mundo, para establecer una reglamentación de la guerra.

Los marinos estiman que un convenio referente a los submarinos y gases será el complemento natural de cualquier acuerdo a que se llegue sobre limitación de armamentos y estiman que las cinco grandes potencias representadas en la actual Conferencia no podrían, sin la adhesión general de las otras naciones, establecer una reglamentación efectiva.

Esta insinuación se desprende de las indicaciones, formuladas en los altos círculos oficiales, de que se dará oportunidad a las naciones no representadas en esta Conferencia para participar de cualquier acuerdo a que se llegue sobre armamentos.

Se sabe ahora que, desde el principio, el Presidente Harding tenía en la mente un convenio mundial y que si limitó sus invitaciones a la Conferencia, lo hizo únicamente para facilitar su acción.

Se insinúa que, al redactar reglamentos que solamente a ellas comprometieran, las cinco grandes potencias quedarían fácilmente colocadas en situación desventajosa, en caso de guerra, con respecto de alguna nación que no hubiera aceptado los nuevos reglamentos.

Cualquiera tentativa de establecer reglamentos para el mundo entero estaría fuera del alcance aún de las cinco potencias más poderosas y, por consiguiente, se estima que solamente podría hacerlo una Conferencia mundial.

Hasta ahora la Conferencia no ha tomado iniciativa alguna para tratar de frente la cuestión de la reglamentación de la guerra a pesar de que aparece, en el proyecto de programa, al frente de losarmamentos terrestres que habrán de tratarse en la sesión plena del Lunes.

Cuando se trate de ello, es posible que la cuestión sea enviada a una Comisión Especial cuyo informe podría ser la base de una simple declaración de política, por las grandes potencias, para ser tratada después en una Conferencia más amplia y ser transformada en convenio.

SOBRE LA SUSPENSION DE LAS CONSTRUCCIONES NAVALES

WASHINGTON, 19.—A raíz de la noticia de que Gr Bretaña suspendió la construcción de cuatro super-dr noughts del tipo "Hood" de 41,200 toneladas, una le después el Congreso de Estados Unidos formuló un pedi para que la Unión procediera en la misma forma.

El Senador Mr. Pomeren, autor de la resolución suspender el programa naval norteamericano, declaró q los Estados Unidos perderán su preeminencia en la Co ferencia si no siguen inmediatamente el ejemplo británic

"La actitud del Almirantazgo británico, dijo, es la d mostración de buena fe en Estados Unidos que propusier la eliminación de las naves de guerra. Es profundame extraño que el Presidente Harding, o quienquiera que s no adviertan que gastamos 10.000,000 a 15.000,000 d dólares al mes en la construcción de acorazados que n otros mismos estamos proponiendo que se eliminen".

El Gobierno británico ha demostrado claramente q acepta la proposición norteamericana. Uno de los delegad norteamericanos dijo que no existían muchas probabilid des de que Estados Unidos imite la actitud de Gran Bre ña; sin embargo, existen muchos indicios de que si el Go bierno no paraliza los trabajos de construcción tendrá q afrontar una fuerte presión del Congreso. Por consiguien te, se está tratando seriamente de la conveniencia de exp dir una orden semejante a la dictada por el Almirantaz británico.

LAWRENCE M

LA VENCEDORA
CIGARRILLOS HABANOS SELECCIONADOS
80 Cts. La Cajetilla

Panisello
es el mejor aceite
PURO DE OLIVA
en venta en todos los Almacenes

TUBOS RAYOS X
de Reiniger, Gebbert, Schall: ofrecen
KOSSEN Y CIA. Moneda 738

Azufre Sublimado para Viñas
Listo para entrega inmediata
— VENDE —
Passalacqua y Cía.-Exposición 136

"EMERSON"
ES EN MAQUINARIAS AGRICOLAS
MARCA DE CALIDAD
Para establecimientos de PASTERIA ofrecemos:—Segadoras "Emerson" para pasto; Rastrillos "Emerson" para pasto y toda clase de repuestos para estas buenas maquinarias.
Departamento de Mercaderías de
Morrison & Co.
AHUMADA 65-77
SANTIAGO

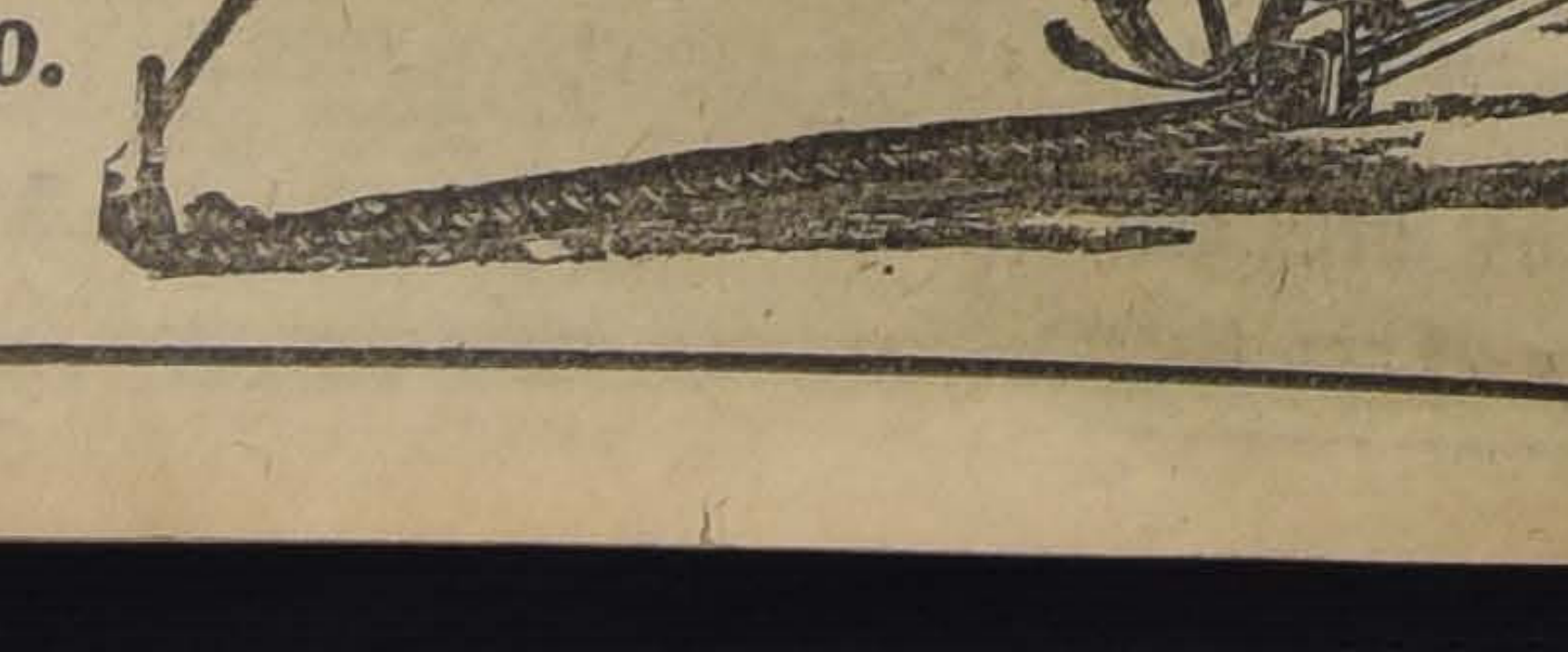

FONOLAS PATH
Al examinar las características y procurar e plicarse por qué la Fonola Pathé es univers mente reconocida como máquina parlante de v lor intrínseco muy elevado, hallará Ud. des juego que su hermoso diseño y su máquina ini table es uno de los motivos más important Adquirir una Fonola Pathé es signo de distinci

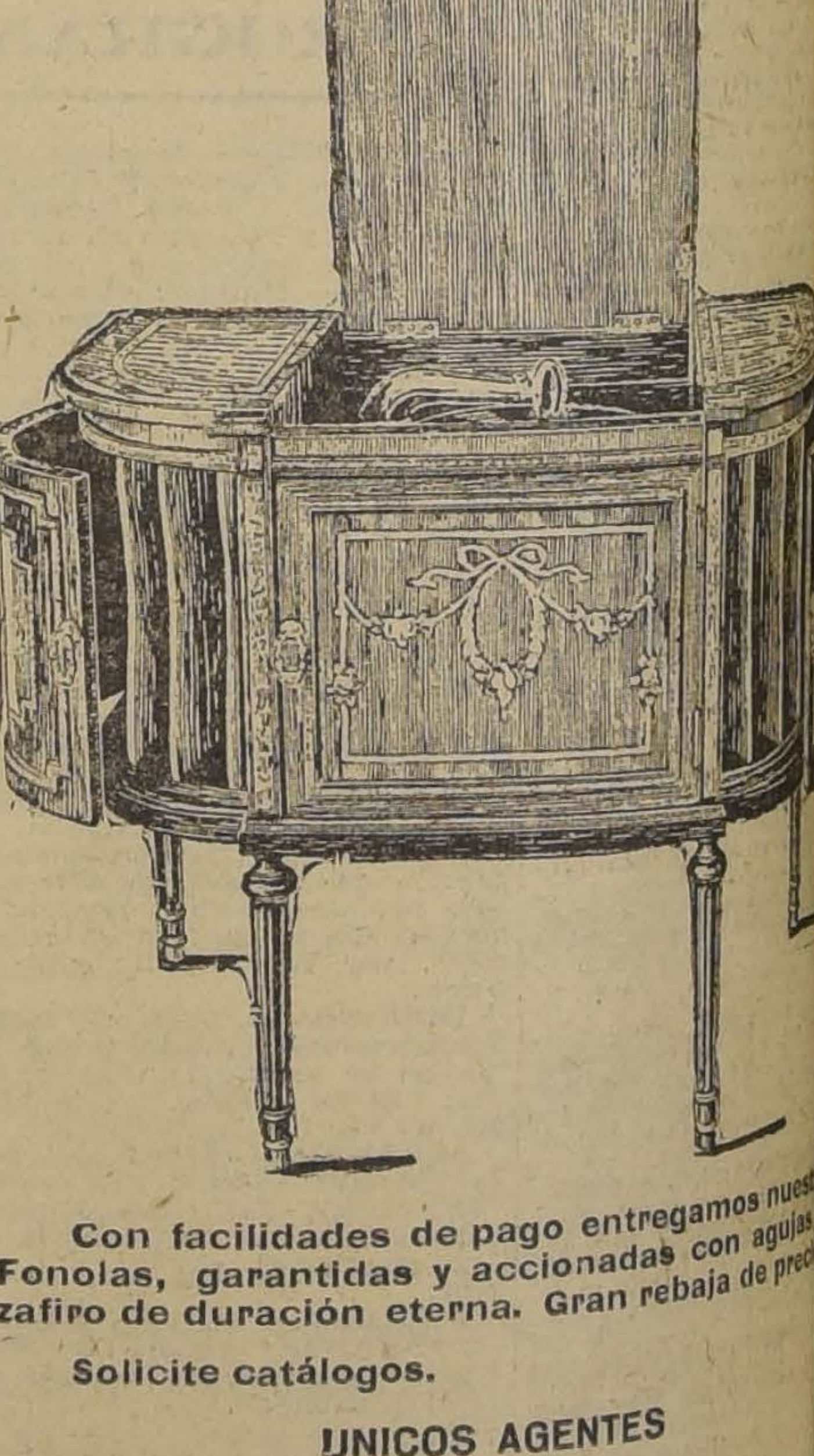

Con facilidades de pago entregamos nues Fonolas, garantidas y accionadas con agujas zafiro de duración eterna. Gran rebaja de prec
Solicite catálogos.
UNICOS AGENTES
SIMON HNOS
Bandera esq. Sto. Domingo -:- Casilla 29 -:- Santiago
DISTRIBUIDORES:
Casa Francesa, Santiago
Doggenweiler, Arturo Prat 166
en Concepción: Harosteguy Hnos & Cía.
en Talca: Arturo Jabalquinto
en Valdivia: Marco A. Lopetegui
en Iquique: Alvarez & Chocano
en Valparaíso: Casa Francesa

JOUTARD
ES EL MEJOR
CIGARRILLO

RETAZOS

MAÑANA GRAN LIQUIDACION

De Retazos de Lanas, Sedas, Velos y Esponjas en colores lisos y de fantasía, Organdis, etc., etc.

ALMACENES DE LIQUIDACIONES

CALLE ESTADO 135 - 137

LA CORTE INTERNACIONAL DE JUSTICIA SE REUNIRA EN LA HAYA EL 23 DE ENERO

La prensa británica recibe favorablemente la noticia de la orden dada por el Almirantazgo para suspender la construcción de cuatro nuevos acorazados

Se considera próxima una nueva agrupación de los elementos liberales en el Congreso español

GRAN BRETAÑA

LA SUSPENSION DE LA CONSTRUCCION DE CUATRO ACORAZADOS

LONDRES 19. — La mayoría de los diarios apoya fuertemente la orden del Gobierno de suspender la construcción de cuatro nuevos acorazados.

Todos los diarios se ocupan del problema de la desocupación y la mayoría estima que la suspensión anunciada es de serias consecuencias para los millares de obreros empleados por los astilleros.

LA PARALIZACION DE LAS CONSTRUCCIONES NAVALES

LONDRES, 19.— Aun cuando el Almirantazgo se manifiesta descontento por la suspensión de la construcción de acorazados, los políticos consideran la resolución como un golpe maestro con el cual Mr. Lloyd George ha deseado demostrar la buena fe de Gran Bretaña en el éxito de la conferencia de Wasington.

Se hace notar que Gran Bretaña no pierde nada con la orden impartida, que no implica la rescisión de contratos y que no exigiría la indemnización estipulada, sino simplemente la suspensión de trabajos, mientras la conferencia expide alguna resolución final sobre la materia. Si no se llega a ningún acuerdo, lo único que resultaría sería que las construcciones británicas se habrían retrasado, pequeño atraso que podría ser fácilmente recuperado.

Cuatro de las naves que han sido suspendidas son del tipo "Hood" y cada una tiene un costo de [illegible] libras esterlinas. Aunque el Almirantazgo ha guardado la mayor reserva sobre las características de esta naves, se sabe que se combinan en ellas el carácter ofensivo de los grandes acorazados con la velocidad de las naves de combate. Estas naves tendrían un desplazamiento de 42,200 toneladas y desarrollarían una velocidad de 35 nudos por hora. El armamento consistitía en 8 cañones de 40.6 centímetros, aunque se ha hablado de la posibilidad de elevar el calibre de dos a 45.7. Por su velocidad y las condiciones generales de combate, el Almirantazgo califica a estas naves de "super-cruceros de combate".

En Downing Street se niegan a confirmar la aserción del Almirantazgo de que fué el primer Ministro quien impartió la orden de suspensión; pero evaden toda respuesta cuando se les pregunta si fué Mr. Lloyd George quien sugirió la orden o si ésta fué transmitida directamente de Washington.

La firma de los fabricantes de acero de Beramore clausurará mañana sus establecimientos de Parkhead. Estos altos hornos habían sido encendidos la semana pasada, después de una larga temporada de paralización.

Los astilleros de Cylde están seriamente afectados, porque tenían trabajos pendientes por el término de tres años con un valor de [illegible] de libras esterlinas.

El total de desocupados de Sheffield alcanza actualmente a 40,000, y este número con la paralización de las construcciones navales aumentará considerablemente. — Turner.

TABLETAS DE

ASPIROL

Producto SIN RIVAL de la CIENCIA ALEMANA a bajo precio, contra DOLORES DE CABEZA, DOLORES DE MUELAS, INFLUENZA, RESFRIADOS, GRIPPE, REUMATISMO, GOTA, NEURALGIA, EL ASPIROL no ocasiona trastornos gástricos. Tubos originales de 20 tabletas en venta en todas las Farmacias.

Instalaciones Eléctricas

PARA LUZ Y FUERZA MOTRIZ

Trabajos garantidos y de absoluta seguridad.

Materiales de primera clase.

No haga ningún trabajo sin pedirnos presupuesto.

BAAB BELLET Y Co.

ESTADO 235 — SANTIAGO

FRANCIA

FUNDACION DE UN DIARIO PARTIDARIO DE CLEMENCEAU

PARIS, 19. — "L'Eclair" anuncia la próxima fundación de un diario partidario de Clemenceau. Es probable que el ex-primer Ministro colabore en él.

ENTREVISTA AL ESCRITOR INGLES Mr. KIPLING

PARIS, 19. — El escritor inglés Kipling, entrevistado a su llegada, dijo que venía a Francia a hacer una cura anual de luz para el espíritu.

Hablando sobre el desarme, afirmó la convicción de que ninguno de los aliados, e Inglaterra la primera, olvidará que Francia es la única potencia que tiene una frontera común con Alemania.

Celebró la increíble acción de los habitantes de las zonas devastadas, tan dignos de ser queridos y ayudados.

CONDENAS RECAIDAS EN ALGUNOS ALTOS JEFES MILITARES

LILLE, 19. — Por crímenes cometidos durante la ocupación, el general Müller, varios oficiales, suboficiales y soldados han sido condenados a cinco años de prisión.

Un mayor y un policía fueron condenados a veinte años de trabajos forzados.

DECLARACION DEL MANAGER DE CARPENTIER

PARIS, 19.— Descamps, manager de Carpentier, ha declarado que si Kid Lewis desea pelear con Jorge, debe dirigirse a la Federación de Box y no a los diarios.

Si el desafío—dijo—se hace por intermedio de la Federación, habremos de tenerlo en cuenta.

ALEMANIA

HUGO STINNES SE TRASLADA A LONDRES

BERLIN, 19. — El "Lokal Anzeiger" informa que Hugo Stinnes salió para Londres el Viernes en la tarde, invitado por Mr. Lloyd George.

Se presume que este viaje está en conexión con el pago de las reparaciones alemanas.

ROBO DE VEINTE MILLONES DE MARCOS

MUNICH, 19. — En Weisbaden fué robado un cofre que contenía veinte millones de marcos en valores extranjeros.

ATAQUES A LAS GUARNICIONES ITALIANAS DE ALTA SILESIA

BERLIN, 19. — Comunican de Kattowitz, que en Strosstuper mataron a un soldado italiano.

Las guarniciones italianas de Alta Silesia son ahora frecuentemente atacadas.

Ultimamente se han cometido numerosos atentados.

EL VIAJE DE HUGO STINNES A LONDRES

BERLIN, 19.— Se ha declarado oficialmente que herr Hugo Stinnes ha ido a Londres, obedeciendo a una invitación personal de Mr. Liod George, quien ha declarado que se encuentra deseoso de conferenciar con el jefe de la industria alemana a propósito de las reparaciones.

ESPAÑA

LAS NEGOCIACIONES RELATIVAS AL MODUS VIVENDI COMERCIAL EN FRANCIA

MADRID, 19. — Las negociaciones franco-españolas sobre la denuncia del modus vivendi comercial con Francia van en buenas vías de realización.

PARO DE UNA HORA EN LOS FERROCARRILES

MADRID, 19.— Todos los ferroviarios, entre las 9 y 10 de la mañana, se plegaron a un paro decretado como protesta contra la separación de varios de los camaradas que participaron en la huelga de la línea de Zaragoza.

Todos los trenes fueron detenidos al dar las 9, colocándose las señales que indican peligro.

Después de reanudarse el trabajo, a las 10, las compañías separaron a varios de los leaders del movimiento, provocando con esto una nueva agitación entre los obreros.

DUELO EN LA CORTE

MADRID 19. — La Corte observará quince días de duelo por el fallecimiento de la Condesa D'Eu.

POSIBLES AGRUPACIONES LIBERALES

MADRID 19. — Desde el reciente voto referente a la cuestión de Marruecos se pronostica una importante reforma en los grupos liberales del Cogreso.

Se susurra en las tribunas y pasillos que los grupos encabezados por Romanones y Alhucemas están próximos a fusionarse para formar el partido de los liberales moderados, mientras que los partidarios de Alba y Melquiades Alvarez, organizarían el radical.

PORTUGAL

CARLOS DE HAPSBURGO Y ZITA LLEGAN AL SITIO DE SU DESTIERRO

FUNSHAL (Islas Maderas), 19. —Carlos de Hapsburgo y su esposa Zita llegaron esta mañana.

ITALIA

SUICIDIO DE UN JOVEN ROMANO

ROMA, 19. — Tomasso Borgi, hijo único de una de las más ricas familias de Roma, se suicidó hoy.

La policía dice que Borgi estaba enamorado de una mujer norteamericana.

MARRUECOS

CONQUISTA DE UNA POSICION POR LOS ESPAÑOLES

MELILLA, 19. — La columna de Neila ocupó una posición situada entre Tifasor y Yazaneu.

POLONIA

LA POBLACION DEL PAIS DENTRO DE LAS NUEVAS FRONTERAS

VARSOVIA, 19. — Las cifras del censo registran una población de 28.940,000 habitantes, sin contar el ejército ni los prisioneros de guerra internados.

ASIA MENOR

PREPARATIVOS PARA LA CAMPAÑA DE INVIERNO

CONSTANTINOPLA, 19.—A pesar del armisticio tácito con el Gobierno de Angora, se prosiguen los preparativos para la campaña de invierno.

URUGUAY

LLEGADA DEL ESCRITOR ESPAÑOL EUGENIO D'ORS

MONTEVIDEO, 19. — Ha llegado procedente de España el conocido escritor Eugenio D'Ors, quien viene a dar una serie de conferencias. Los diarios le dan la bienvenida.

SE LES NECESITA CON URGENCIA

En el 2.o Juzgado del Crimen se necesita a Serafina Briones y María Acuña, ex-empleadas del señor Alberto Mackenna Subercaseaux, para que declaren en el proceso contra Nazario Castro.— **Fuenzalida S.— Aldunate.**

SUIZA

CONVOCACION DE LA CORTE INTERNACIONAL DE JUSTICIA

GINEBRA 19. — Se anuncia que la Corte Internacional de Justicia ha sido convocada en La Haya para el 23 de Enero. Figuran ya en su orden del día varios casos referentes a problemas formulados por la Oficina Internacional del Trabajo.

ALMUERZO A LA MISION BELGA QUE VA A SUR AMERICA

GINEBRA, 19. — Con motivo de la partida de una misión belga a Sur América, M. Carlier, delegado belga a la Conferencia del Trabajo, dió un gran almuerzo a dicha misión y a los delegados suramericanos a dicha conferencia.

Hablaron los delegados de Chile, Cuba, Brasil y España, formulando votos por el éxito de la misión, y asegurándole una gran acogida.

BOLIVIA

LOS RUMORES DE DIMISION DEL PRESIDENTE DE CHILE

LA PAZ, 19. — Ha causado profunda sorpresa la noticia referente a la tentativa de dimisión del Presidente de Chile.

La Legación de Chile ha recibido el siguiente telegrama:

"Los diarios publican informaciones según las cuales el Presidente de la República tendría el ánimo de alejarse temporalmente de sus funciones. Puede desautorizar ampliamente esta versión. El Gabinete realiza su programa de trabajo en perfecta armonía con el Presidente de la República y con todos los partidos políticos. El Ministro del Interior señor Tocornal, fué objeto, al presentarse a la Cámaar de Diputados, de una franca y unánime manifestación de confianza, lo que acusa una estabilidad perfecta del Gobierno en estos momentos. — (Firmado:) **Barros Jarpa."**

INDIA

EL ESTALLIDO DE UNA HUELGA COINCIDE CON LA LLEGADA DEL PRINCIPE DE GALES

LONDRES, 19. — Informan de Calcuta, en donde la propaganda se prosigue en forma más violenta, que estalló una huelga, en los momentos en que el Príncipe de Gales desembarcaba en Bombay.

ESTADOS UNIDOS

LANZAMIENTO DE UN GRAN ACORAZADO NORTEAMERICANO

NEW PORT NEW, 19.—El acorazado "West Virginia", que representa el más alto desarrollo naval de Estados Unidos y que ha sido construído con todo éxito, fué lanzado al agua hoy a las 11.40.

Este barco será desmantelado si son aceptadas las proposiciones norteamericanas sobre reducción de armamentos presentadas a la Conferencia por Mr. Hughes.

SE INICIA EL PROCESO CONTRA ARBUCKLE

SAN FRANCISCO, 19.—Se abrió el proceso seguido contra Arbuckle, en forma dramática.

El acusador hizo el relato de la muerte de Virginia Rappe, aludió a su beldad, manifestando también ciertas violencias cometidas por Arbuckle.

Agregó que el acusado la había torturado, que reía sarcásticamente mientras ella agonizaba.

Se abrió la prueba testifical para conocer el informe de los médicos sobre la autopsia del cadáver.

Los médicos manifiestan claramente en él las causas de la muerte de la actriz.

Arbuckle se mantuvo callado, con la vista baja. De vez en cuando abría y cerraba las manos nerviosamente.

PERU

EL PROYECTO SOBRE LEGLACION PETROLERA

LIMA, 19. — La Cámara de Diputados, en su sesión d hoy, continuó ocupándose del proyecto de ley sobre legislación petrolera.

Tomaron parte en el debate numerosos diputados, quedando el debate pendiente.

ARGENTINA

ARTICULO DE "EL DIARIO"

SOBRE LA CUESTION DE TACNA Y ARICA

BUENOS AIRES, 19. — Un artículo de "El Diario" trata la cuestión del Pacífico y dice que este problema ha tomado serias proporciones y que mantiene en una viva inquietud a América.

En seguida, entre otras cosas, dice que la solución indicada sería la de formar con los territorios de Tacna y Arica un pequeño Estado autónomo neutral con la garantía de todas las naciones americanas y que debería concederse a Bolivia una relativa y mínima satisfacción asegurándole el libre tránsito por los referidos territorios con el derecho de tener ferrocarriles, muelles y almacenes propios en cuanto fuere necesario para su libre comunicación con el mundo.

El artículo agrega que ésta sería la solución más satisfactoria. "Tacna y Arica, agrega, son ahora una manzana de discordia y con este plan pasaría a ser una especie de una cuna de ajuste que consolidaría la paz separando a los dos adversarios y quitando una ocasión de conflictos.

"Difícil sería que la idea de arreglo saliese de alguna de las cancillerías interesadas, pero podría nacer de una cancillería amiga de ambas naciones".

LA SITUACION EN SANTA CRUZ

BUENOS AIRES, 19. — Los sucesos de Santa Cruz fueron tratados hoy en Consejo de Gabinete acordándose enviar tropas a la zona del sur.

EL ACCIDENTE OCURRIDO A DON MAXIMO DEL CAMPO

BUENOS AIRES, 19. — En todos los círculos se lamenta el accidente sufrido en Francia por don Máximo del Campo.

VALPARAISO

Accidente al bote volador

A las diez y media de la mañana de ayer ocurrió un accidente al bote volador de la base de aviación naval, en los momentos que amarizaba después de haber practicado un vuelo de estudio el Coronel Travers que lo piloteaba, llevando como pasajeros a los pilotos aviadores tenientes don Manuel Francke, don Luis H. Marín y al piloto segundo señor Alcayaga.

A consecuencia de haber caído el bote volador de costado, al amarizar, se rompió una parte del ala derecha y el estabilizador de ese mismo costado y sufrió pequeños desperfectos en el cuerpo del bote, estos últimos de fácil reparación.

El accidente ocurrió en la bahía, cerca del sitio donde está fondeado el "O'Higgins". Acudió a prestarle auxilio al bote una lanchita del "Latorre", que lo remolcó hasta la base naval en las Torpederas, donde se lo sacó a la playa para hacerle las reparciones.

Los trabajos de reparaciones demorarán a lo más quince días y todos ellos podrán hacerse con facilidad en los mismos talleres y por el propio personal de la Armada, pues se trata sólo de trabajos de carpintería y entelado de la punta del ala afectada y la construcción del estabilizador.

Un varioloso

Se ha denunciado que el cadáver de un varioloso ha permanecido durante 80 horas en su domicilio.

Hospital Naval

En la tarde de ayer, los constructores de la obra de ferretería, cemento armado y concreto, señores Gallano y Damilano, invitaron a las autoridades navales y numerosos amigos y representantes de la prensa para proceder a la entrega de la obra gruesa, que está concluída.

Concurrió el ingeniero civil, autor de los planos y director de los trabajos, don Pablo Grosser, que se recibió de las obras a entera satisfacción.

En compañía del señor Grosser recorrimos todos los pisos del nuevo Hospital y quedamos gratamente impresionados de las comodidades que tendrá para los enfermos de las tripulaciones de la Armada, para los cuales estará exclusivamente destinado.

Desfile histórico en Viña del Mar

Hoy se realizará en Viña del Mar, en la cancha del Sporting Club, el desfile histórico organizado por la Asociación de Estudiantes Católicos de Santiago.

Movimiento marítimo

Ayer entraron:
El Cachapoal de Pimentel.
El Perú de Guayaquil.
Ayer debieron salir:
El América para Talcahuano.
El Olga para Antofagasta.
El 23 saldrá el Santa Luisa para New York.

SILBER-SALVARSAN

NEO-SALVARSAN

Directamente importado de los fabricantes ofrecen

KOSSEN y Cía.-Moneda 738

Informaciones comerciales

LOS CAMBIOS

NUEVA YORK 19. — Se ha fijado hoy los siguientes tipos de cambio:

Gran Bretaña, 3,9987 dólares por libra esterlina.

Francia, 7.23 centavos oro por franco.

Italia, 3.17 centavos oro por lira.

Suiza, 18.85 centavos oro por franco.

España, 13.80 centavos oro por peseta.

Suecia, 23.35 centavos oro por corona.

Noruega, 14.35 centavos oro por corona.

Dinamarca, 18.52 centavos oro por corona.

Alemania, 0.37 centavo oro por marco.

Austria, 0.0337 centavo oro por corona.

Japón, 48 centavos oro por yen.

Argentina, 74.75 centavos oro por peso.

LAS COTIZACIONES EN CHICAGO

CHICAGO 19. — El mercado de cereales abrió hoy a medio día, firme, con las siguientes cotizaciones:

Maíz, por bushel, para entrega en Diciembre, a 49 3|8 centavos oro, y para entrega en Marzo, a 55 centavos oro. La cotización máxima fué de 49 5|8 centavos oro y la mínima de 49 1|8.

Avena, por bushel, para entrega en Diciembre, a 33 1|2 centavos oro, y para entrega en Marzo, a 38 3|8.

La semilla de lino, por bushel, para entrega en Diciembre, a 179 y medio centavos oro, y para entrega en Marzo, a 183 3|4.

El mercado de trigo abrió firme, con las siguientes cotizaciones, por bushel; para entrega en Diciembre, a 109 5|8 centavos oro. La cotización máxima fué de 110, y la mínima de 107 1|2.

Las cotizaciones con que cerró el mercado fueron, para entrega en Diciembre, las siguientes: maíz, por bushel, 48 5|8 centavos oro; avena, por bushel, 33 1|8 centavos oro; carne de cerdo, por libra, 14 centavos oro, y trigo, por bushel, 108 centavos oro.

LAS COTIZACIONES EN NUEVA YORK

NUEVA YORK 19. — El algodón corriente, para entrega inmediata, se cotizó a 17.55 centavos oro la libra, y para entrega en Febrero, a 16.92.

Las cotizaciones del fierro no sufrieron alteraciones.

INFORMACIONES DEL INTERIOR

TACNA

TACNA.— **Desgraciado accidente ocurrido en el tren de Arica a Tacna.** —En circunstancias que el sargento del Regimiento Rancagua, don Roberto Badilla, iba de pie en una de las pisaderas de uno de los carros conversando con dos amigos, una violenta sacudida del wagón lo arrojó a la vía, cogiéndole las dos piernas las ruedas del carro que venía detrás. El herido fué conducido inmediatamente al hospital de Tacna.

ANTOFAGASTA

TALTAL.—**Arribo del Gobernador.** —Hoy llegó a ésta el Gobernador señor Matta. El pueblo le hizo una cariñosa recepción obligándolo a hablar.

El señor Matta prometió garantías para todos. Fué muy aplaudido. Contestó a nombre del pueblo el periodista señor Aniceto Rodríguez.

CAUTIN

TEMUCO.—**Incendio.**— En un incendio ocurrido en la población Ziem perecieron carbonizados dos hijos de la señora Carmen Makay de Medina.

LLANQUIHUE

OSORNO.— **Exposición Ganadera Industrial.**—Han quedado definitivamente constituídos los jurados que actuarán en la Gran Exposición Ganadera e Industrial que será inaugurada el Viernes de la próxima semana.

MANTEQUILLA

Fresca de Osorno, $ 5.60 el kilo.

Fresca de Melipilla, $ 6 el kilo.

Doble crema Especial todos los días.

JUAN B. OHACO
Interior Mercado Central

¡A Precios Irrisorios!

para dar salida a una enorme existencia, estamos vendiendo trajes de finos casimires ingleses, confeccionados con los mejores materiales y con todo el CHIC de un corte irreprochable.

Avendaño Hermanos

CORTADORES SASTRES TITULADOS EN THE MITCHELL ACADEMY

AHUMADA 20 y AHUMADA 160. — TELEFONO INGLES N.o 460

EN EL CUERPO DE POLICIA

PRESENTACION DEL PREFECTO SEÑOR BRAÑAS A LOS COMISARIOS Y JEFES DE OFICINAS

El Ministro señor Tocornal acompañado del Prefecto interino visita algunas comisarías

Importancia de las pulperías cooperativas

Las peticiones de licencia

En la tarde de ayer el Ministro del Interior, señor Ismael Tocornal, acompañado del Prefecto interino, señor Brañas, y de otros jefes policiales, visitó los cuarteles de algunas Comisarías y la Brigada Central, con el objeto de imponerse de las necesidades y deficiencias de los establecimientos y trabajar por las mejoras que hay mayor urgencia en hacer.

El señor Ministro se manifestó bien impresionado del estado en que se encuentran los cuarteles.

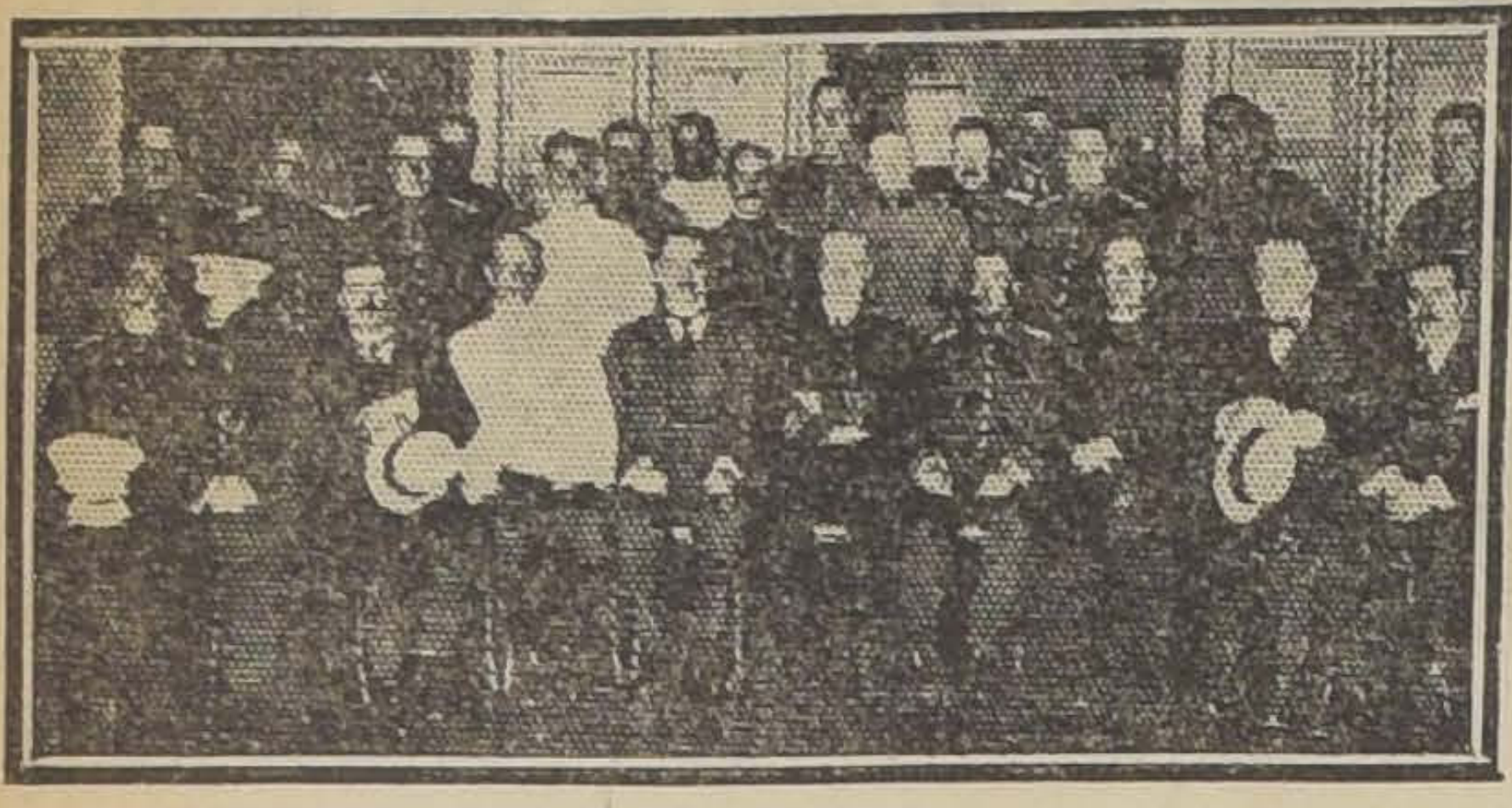

EL NUEVO PREFECTO RODEADO DE TODOS LOS JEFES POLICIALES

Expresó, a la vez, que sentía especial satisfacción al tomar conocimiento de que existían ya en práctica las pulperías cooperativas en siete de las Comisarías visitadas.

Como se recordará, hace un año, a su regreso de Europa y después de haber hecho estudios en Inglaterra sobre organizaciones policiales, el señor Ismael Tocornal dió una interesante conferencia en Santiago, refiriéndose especialmente en el curso de ella a la necesidad de organizar en los cuarteles, pulperías cooperativas que se forman con capitales erogados por los guardianes.

Se nos informa que en las Comisarías en que existen establecidos hasta la fecha estos servicios, se han obtenido excelentes resultados. A pesar del bajísimo precio a que se venden las distintas mercaderías, se ha logrado, en el espacio de pocos meses, duplicar y aún triplicar el capital.

Durante la visita, el señor Tocornal se impuso con especialidad de los detalles relacionados con el movimiento de pulperías, tomando nota del interés que se ha puesto en desarrollar estos servicios. Manifestó, además, el señor Ministro, su deseo de ver extendido cuanto antes a todas las Comisarías de la localidad el sistema de pulperías cooperativas. Agregó que esperaba que los jefes policiales estimularan el celo de los guardianes en el sentido de verificar estos servicios.

Finalmente, dijo que para la consecución de estos fines, trabajaría él activamente en los círculos del Gobierno.

PRESENTACION DEL PREFECTO INTERINO

En la mañana de ayer se llevó a efecto en la Prefectura una reunión especial de comisarios y jefes de oficinas. A esta reunión fué presentado el prefecto interino, señor Silverio Brañas. El señor Brañas dirigió la palabra a los comisarios y jefes manifestándole que venía a desempeñar el puesto animado de los mejores propósitos y que era menester trabajar activamente para demostrar al público de todos los círculos que la policía no estaba en el pie que se creía.

Contestó el jefe de la Sección de Seguridad, señor Carlos Dinator manifestando que todo el personal de subalternos estaba dispuesto a secundar ampliamente su labor.

PETICIONES DE LICENCIA

En nuestra edición de ayer publicamos la lista de jefes de comisarías obligados por el Gobierno a pedir licencia indefinida. De esta lista han sido suprimidos por no haber alcanzado a firmar planillas de albergues, el comisario de la 9.a, señor Joaquín Berríos y Octavio Vergara, subcomisario de la 12.a

El número de oficiales que han solicitado licencia es el siguiente: 10 inspectores y 11 subinspectores.

El baile de hoy en el Instituto Superior de Educación Física

Como hemos venido anunciando, hoy a las 4 de la tarde, se efectuará en este establecimiento un gran baile estudiantil a beneficio del Estadio Nacional.

Una banda del Ejército y una orquesta que serán distribuídas en los dos salones, hall y gimnasio del Instituto, ejecutarán escogidas piezas musicales de los bailes modernos.

Se establecerá una boletería especial para que puedan adquirir sus entradas las personas que por cualquiera circunstancia no lo hayan hecho antes.

El precio es de 2 pesos para los caballeros y libre para las señoritas.

Estadística ferroviaria

SE DESIGNA UNA COMISION PARA QUE SE TRASLADE A EUROPA A ESTUDIAR ESTA MATERIA

A fin de que estudie la estadística ferroviaria y los diversos sistemas implantados en los ferrocarriles europeos, se ha comisionado al señor Jorge Hübner Bezanilla, oficial del Ministerio de Ferrocarriles, para que se traslade a esos países.

EDUCACION

SOCIEDAD PROFESORES DE INSTRUCCION PRIMARIA.—El Comité Directivo de las Colonias Escolares "Vida y Patria", celebrará sesión hoy a las 9 A. M., en el local de la secretaría, Avenida Matta 907. En esta reunión se completará la mesa directiva y se tomarán importantes acuerdos relacionados con la organización de las próximas colonias.

En el mismo local celebrará sesión el Directorio de la Sociedad a las 10.30 de la mañana.

El Ministro del Interior nos habla sobre el problema DE LOS DESOCUPADOS

ES NECESARIO CONCLUIR CON LOS ALBERGUES Y DAR TRABAJO A LOS OBREROS CESANTES

Los albergados cuestan diariamente al Gobierno más o menos 40 mil pesos

Cómo se ha resuelto este problema en los Estados Unidos y cómo podremos resolverlo en Chile

Un llamado a la cooperación de todos los poderes del Estado y de todas las fuerzas vivas del país

Desde que se hizo cargo de sus funciones el actual Ministro del Interior, señor don Ismael Tocornal, se ha preocupado con especial interés, como quiera que se trata de un grave problema de gobierno cuya solución no puede postergarse indefinidamente, de la situación en que se encuentran los miles de obreros que forman la población de los numerosos albergues que ha sido menester establecer en diferentes ciudades del país con el objeto de recoger y alimentar a los trabajadores que quedaron sin medio de ganarse la vida a consecuencia del cierre de las oficinas salitreras.

Servicio éste costoso y difícil de organizar debidamente, aunque de emergencia, ha presentado en la práctica inconvenientes y dificultades de diverso orden que hacen, a juicio del Gobierno, indispensable la adopción de medidas que, al mismo tiempo que permitan concluir con estos establecimientos, den trabajo a los miles de brazos que hoy están sin actividad, constituyendo una carga para el Erario y un peligro evidente para la salubridad pública, dadas las condiciones en que ha sido posible reunirlos.

Los mismos obreros que han debido aceptar esta situación obligados por las circunstancias, imploran hoy del Gobierno se les suministren los medios cómo emplear sus actividades para poder abandonar, en compañía de sus familias los albergues, dejando así de vivir de la caridad y renunciando a recibir gratuitamente lo que pueden ganarse con su esfuerzo y aprovechando las energías de que son capaces.

Es así como el Ministro del Interior ha pensado en hacer frente a la solución de este problema de los albergues de obreros cesantes, para lo cual cree contar con el concurso decidido y patriótico de los miembros del Congreso, de las corporaciones municipales y de los particulares, y de ahí también por qué nos acercamos ayer al señor Tocornal, con el objeto de conversar con él sobre este particular.

—Me alegro mucho de que ustedes me proporcionen la oportunidad de expresar mis ideas a este respecto, toda vez que, a mi juicio, hay necesidad imperiosa de terminar con los albergues, porque tal como van las cosas, lejos de llevarnos a ese fin, siento decirlo, el número de cesantes va cada día en aumento.

En la actualidad, hay albergues en Santiago, Limache, Valparaíso, Coquimbo, Antofagasta, Iquique, y en algunas otras ciudades, y sin embargo, diariamente recibo telegramas de las autoridades de diversos puntos del país, diciéndome que en el vapor tal van tantos hombres, mujeres y niños, que hay que socorrer, haciéndose cargo de su alimentación, desde que no tienen cómo hacerlo personalmente.

Ayer no más se acercó al Ministerio una comisión de obreros no federados a pedirme un albergue para 300 personas que no encontraban dónde trabajar, y esto naturalmente amenaza seguir en aumento, si no se toma luego una medida que permita a esa gente hallar los medios donde ganarse la vida sin necesidad de tener que recurrir a esos asilos.

Recién me hice cargo del Ministerio creí fuera viable la siguiente solución de este problema: dar a los albergados, y principalmente a los solteros, el pasaje y una pequeña cantidad de dinero en efectivo para que se trasladaran a reunirse con sus familias donde las tuvieran; pero después de muchos esfuerzos, y según datos que logré conseguir, no pasaban de 400 los que estaban dispuestos a salir de los albergues en estas condiciones. La inmensa mayoría contestó invariablemente que, no teniendo seguridad de obtener trabajo, el hecho de ir al lugar donde residían sus familias no significaba sino—para repetir una frase de ellos mismos—"ir a agregar un consumo más en aquellos hogares".

Hoy en la mañana, por primera vez, prosiguió el señor Tocornal, he recibido un telegrama del Gobernador de Traiguén, por el cual me pide albergados para hacer frente a las necesidades de las cosechas en el departamento. En el acto le contesté rogándole me precisara el número de familias que sería prudente enviar para allá, y, a propósito, ojalá que estas solicitudes continúen, porque así se podría despejar un tanto el oscuro problema de los desocupados.

El costo que impone el mantenimiento de los obreros en los diferentes albergues de la República no lo podría precisar exactamente; pero creo no equivocarme al decir que en ningún caso es inferior a 40 mil pesos diarios, cuantiosa suma que no estamos, por supuesto, en situación de seguir invirtiendo.

A mi juicio, hoy por hoy no hay sino una solución racional de este problema, y ella no puede ser otra que proporcionar trabajo a esta gente, tanto para salvar la situación cuanto con el objeto de aprovechar la abundancia de brazos, lo que naturalmente importaría una verdadera economía en la realización de dichas obras, satisfaciendo, por otra parte, el anhelo de los obreros que no desean otra cosa que aprovechar sus energías, pues éste es el clamor constante que hacen llegar diariamente a oído del Ministro.

He aquí, por ejemplo, una nómina de obras públicas cuya iniciación podría efectuarse desde luego, y algunas de las cuales pueden hacerse obteniendo el despacho de proyectos que penden de la consideración del Congreso:

Ferrocarril de Lonquimay, ferrocarril de Las Cabras a San Antonio, ferrocarril de Loncoche a Villarrica, desagües y alcantarillados, canalización del Mapocho, agua potable de Pisagua, malecón y muelle de Taltal, cimientos del nuevo edificio del Palacio de la Moneda, construcción de escuelas, especialmente en el norte, etc., etc.

A fin de no perturba su labor ordinaria y postergar la discusión de los proyectos que penden de su estudio, podría tal vez el Congreso celebrar sesiones especiales para ocuparse y discutir los proyectos de cuyas obras les hago mención u otros que se estimen más convenientes.

Pero, como la realización de las obras públicas exige recursos de que no disponemos, creo habría preferencia en efectuar, por ahora, aquellos trabajos que pudieran llevarse a cabo por empresas particulares: la construcción de ferrocarriles no dudo que tendría interesados en estas condiciones. Las obras de desagües y alcantarillados podrían asimismo efectuarse, y de acuerdo todavía con la ley respectiva, con una emisión de veinte millones de pesos en bonos servidos por la Empresa de Agua Potable. Se me ha dicho que la canalización del Mapocho podría también darse a contrata por secciones, y si fuese necesario, reunir recursos para iniciar estos trabajos, bien pudieran venderse parte o todos los terrenos que queden con este motivo y que no se destinen para parques o jardines y cuyo monto aproximado se hace subir a algunos millones de pesos.

Y antes de terminar, una observación: como se sabe, el problema de los desocupados no es sólo nuestro, es mundial, y en todos los países han debido abordarlo de frente, considerando que se trata sólo de una situación transitoria, con la adopción de medidas eficaces. En los Estados Unidos, por ejemplo, según ha quedado establecido en el Congreso de Desocupación, el número de estos obreros se calculó entre tres y medio millones a cinco y medio millones, número que se aumenta considerablemente más todavía si se toma en cuenta las personas que dependen de esta gente sin trabajo. En este país de grandes recursos, se ha estimado que este problema no puede solucionarse sino con una organización definitiva, y así se ha hecho.

En Chile, desgraciadamente, todo se hace pesar sobre el Gobierno; allá, en los Estados Unidos, son los alcaldes los que asumen en gran parte la responsabilidad de la solución de estos problemas y así fué acordado en el Congreso en referencia. Se explica entonces que los diferentes municipios de aquel país hayan hecho una emisión de setecientos millones de dólares en bonos, la emisión más grande que registra la historia, de los cuales 106 millones fueron vendidos por 333 municipalidades en Agosto último.

Como se ve, se ha buscado para salvar la situación la cooperación de la comunidad, aprovechando la abundancia de brazos en la realización de obras importantes que demandaban el trabajo de un gran número de obreros. Además se pidió a las industrias un esfuerzo de cooperación en la solución del problema, estimulándolas para una mayor producción, ya que el costo iba a disminuir considerablemente con la competencia de brazos. Los municipios, por su parte, ampliaron la construcción de escuelas, calles y alcantarillados, se activaron las reparaciones de edificios públicos y en una palabra, se han emprendido el mayor número de obras posibles hasta llenar las exigencias del momento en cuanto a la necesidad de dar empleo al excesivo número de desocupados. Conviene también advertir que allá se ha condenado en absoluto la alimentación gratuita del obrero por considerarla humillante y desmoralizadora para el ciudadano.

Pues bien, en el caso nuestro yo confío que el Congreso ha de oír mi petición y que midiendo en todo su alcance la amplitud del mal, ha de ayudar eficazmente para la realización de los deseos del Gobierno. Es tiempo ya de poner punto final a este grave problema de los albergues, mejor dicho de la desocupación, dando trabajo a los obreros cesantes, los que con justicia lo reclaman. La solución de este problema nos ha de llevar así a realizar obras reproductivas en condiciones muy favorables.

EL CONGRESO FRANCISCANO

CON TODO EXITO SE EFECTUA AYER LA TERCERA CONCURRIENDO GRAN NUMERO DE CONGRES

Los temas tratados en esta sesión

Hoy da término a sus labores el Congreso

Con la concurrencia de las sesiones anteriores, se efectuó ayer la tercera sesión del Congreso Franciscano.

Siguiendo la práctica establecida, los congresales concurrieron a las 9 y media de la mañana, a la Recoleta Franciscana, donde oyeron una misa pontificada por el Vicario Apostólico de Tarapacá, Obispo señor José María Caro, teniendo como diáconos a varios sacerdotes del clero secular y terceros franciscanos.

El sermón estuvo a cargo del Pbro. señor don Francisco Javier Valdivia y fué una brillante pieza de oratoria sagrada.

LA SESION DE LA TARDE

Con el himno a San Francisco, cantado por un coro de escogidas voces, se dió comienzo en la tarde a la sesión del Congreso que, como en los días anteriores, se efectuó en el Templo de San Francisco.

Ocupando la tribuna el señor Ricardo Latcham, entró a desarrollar el interesante tema "La influencia de la Orden Tercera en la renovación cristiana de la Sociedad", demostrando con acopio de datos la transformación que han operado en el corazón de los hombres las enseñanzas dejadas por San Francisco.

A continuación el señor Roberto Peragallo se refirió a la actuación de los terceros de hoy, haciendo un estudio de la labor que desarrollan los miembros de la Orden.

"Origen, naturaleza y fin de la Orden Tercera", fué el tema de que se ocupó el Pbro. señor Manuel Larraín, pro-secretario del Arzobispado, en una forma clara y precisa.

En seguida la señora Juana Quindos de Montalva, entró a ocuparse de la encíclica "Sacra Propediem", haciendo un interesante estudio que fué muy aplaudido y, finalmente el M. R. P. Mendigoria, guardián de puchinos, trató el tem píritu de San Francis den Tercera".

Durante la sesión, u caballeros y señoritas mosos trozos de músic

EL PROGRAMA DE

Con la sesión de clau ta tarde, se da térmi greso Franciscano que h a un importante núme terizados religiosos y de siguen la senda trazad gran místico San Fra Asís.

Damos a continuació grama a que estará suje de hoy día:

Misa de comunión San Francisco (Alameda da por el Iltmo. señor berto Fuenzalida.

Por la tarde, en San F sesión de clausura.

1. Héroes seráficos, po el M. R. P. Andrés de rria, Capuchino.

2. Alocución del Ilm don Gilberto Fuenzalida de Concepción.

3. Resumen de los te arrollados, y conclusion cas que acepta el Congr nal de los Hermanos Ter el R. P. Inocencio franciscano, secretario ge Congreso.

4. Alocución de clau señor presidente don Ab tes, T. F.

A continuación se org gran procesión con el Sacramento, llevado por señor Nuncio Apostólico San Francisco a la Cated cual están invitadas las nes católicas de caballe nes y obreros. Las señ formando columna detrás lio, ostentando sus insig

UNA GRAN EXPOSICION AGRICOL

SE EFECTUARA PROXIMAMENTE EN OSORNO

Concurrirá el Ministro del Interior

Próximamente se efectuará en la ciudad de Osorno una exposición agrícola, que revestirá caracteres de gran trascendencia, por los entusiastas preparativos que se efectúan.

Tomarán parte en la exposición todos los elementos más representativos de la agricultura de la región y, según se nos info currirán numerosas fir ciales que expondrían su rias agrícolas.

Por informaciones que logrado obtener, sabemos muy probable que vaya a inaugurar la exposición nistro del Interior, señor Ismael Tocornal.

VIDA ESTUDIANTIL

CENTRO DE ESTUDIANTES "JUVENTUS".—Cítase a asamblea general para hoy Domingo, a las 9 1|2 A. M.

Local: Sazié 2750.

EL BAILE DE HOY EN EL INSTITUTO SUPERIOR DE EDUCACION FISICA.—Como hemos venido anunciando, hoy, a las 4 de la tarde, se efectuará en este establecimiento un gran baile estudiantil a beneficio del Estadio Nacional.

El precio es de 2 pesos para los caballeros y libre para las señoritas.

CENTRO DE ESTUDIANTES DE FARMACIA.—Habiendo dejado de existir en la madrugada de ayer nuestra compañera, Raquel Carrasco, alumna del segundo año de Farmacia, se ruega a todos los socios de este Centro, para hoy, a las 9 1|2 A. M., acompañar el cortejo que ha de conducirla al Cementerio General.

Se ruega encarecidamente la asistencia a los socios del segundo año.

FEDERACION NACIONAL DE ESTUDIANTES.—En la sesión celebrada ayer por el Directorio de la Federación Nacional, después de un interesante debate, fueron aprobados por unanimidad los siguientes votos:

Uno propuesto por el director, señor Diego Guzmán, y que la Federación Nacional ataques injustos de que víctima la enseñanza parte de la juventud acuerda:

1.o Mantener incólume del Estado docente de llegar a estado perfectos.

2.o Manifestar magisterio, que encamina a la juventud da de la ciencia.

El otro propuesto por tor, señor Carlos La Federación Nacional agrado que al tomar economías en el Ministerio rra, no se sacrifica momento el servicio primaria militar, por deja apto al soldado civil

FEDERACION ESTUDIANTES.—Cita de Directorio para los Miércoles y Viernes de semana, a las 9 1|2 con el objeto de contin sión de los Estatutos.

Se cita también a la Revisora de Cuentas, para tes próximo, a las 6 1|2

Local para estas dera 236.

TE SUPERIOR
TE FLOR FINA
TE PECANINI
TE DULCINEA
Son los mejores amigos de todo hogar
Porque son buenos.
Porque son baratos.

Música
"CASA AMARILLA" — SAN DIEGO 128 — CASILLA 3868
Sigue la gran realización de piezas de música a 10, 20, 40 y 60 centavos. Pídanos catálogos de nuestro gran repertorio.
Acordeones de las mejores marcas, Guitarras Españolas garantidas; Mandolines Italianos, Panderos, Castañuelas, etc., etc.
Pianos Alemanes
Ofrecemos pianos de marcas conocidas a precios convenientes; no compre sin consultar nuestros precios,
Ordenes de provincias, a CASILLA 3868, SANTIAGO.

DIGESTINE LEROY
Inmejorable para las acideces y dispepcias.
En venta.
EVONOL
Señores Médicos: Pidan muestras de inyecciones de
Salicilarsinato de Hg.
A la
BOTICA WEINSTEIN - Huérfanos 1020

Bristol-Hotel
MAPOCHO 1114
Teléfono 3958 Central.—Casilla 3996,
Frente Estación Mapocho
Nuevo Hotel moderno y elegante para familias, con todo confort y limpieza, avisa a su distinguida clientela y a los pasajeros del Norte y Sur que ya ha abierto sus grandes Comedores del primer piso, desde 6 A. M. a 12 P. M.
Gran cocina permanente para la llegada y salida de los trenes; Buffet de la Estación para Té y Café.
Personal competente.
Dirigido por su dueño con más de 20 años de práctica en el extranjero.
Servicio "a la carta"; precios módicos.
Propietario: FRANCISCO PUJOL.—Santiago.

SOBRETODOS PICCADILLY
TRAJES FINOS a
$ 225
Lindo surtido de Casimires, recién llegados
SASTRERIA G. RUDDOFF
ESTADO 138
SOBRETODOS PICCADILLY

MUEBLERÍA
COLON
66 — BANDERA — 66
¿Queriés comprar muebles buenos y baratos?
Visitad la nueva MUEBLERIA "COLON".
66- Bandera - 66
DORMITORIOS
COMEDORES
ESCRITORIOS
CATRES
MUEBLES DE ASIENTO

VIRUEL
en todas sus formas todo viruela negra, gica, es extermina mente con tomas intestinales de Nitro Lowe y Weissflog, medio universal, 35 años de consumo como poderoso y como infalible de la circulación
Igualmente cura de fiebres, enferme fecciosas, aún en más grave y difícil como cáncer, sarcoma, na, sífilis, tubercu nar y ósea, etc., etc.
Catecismo Nitro lleto explicativo, gratis a quien lo
LUIS LOW
Correo: Casilla Claras 149, Teléfono 1830.—Santiago
Droguería Daube y principales.

PUEDE UD. APRECIAR LA BELLEZA DEL PAISAJE
cuando dispone de la segura y garantida perenne
RALEIGH

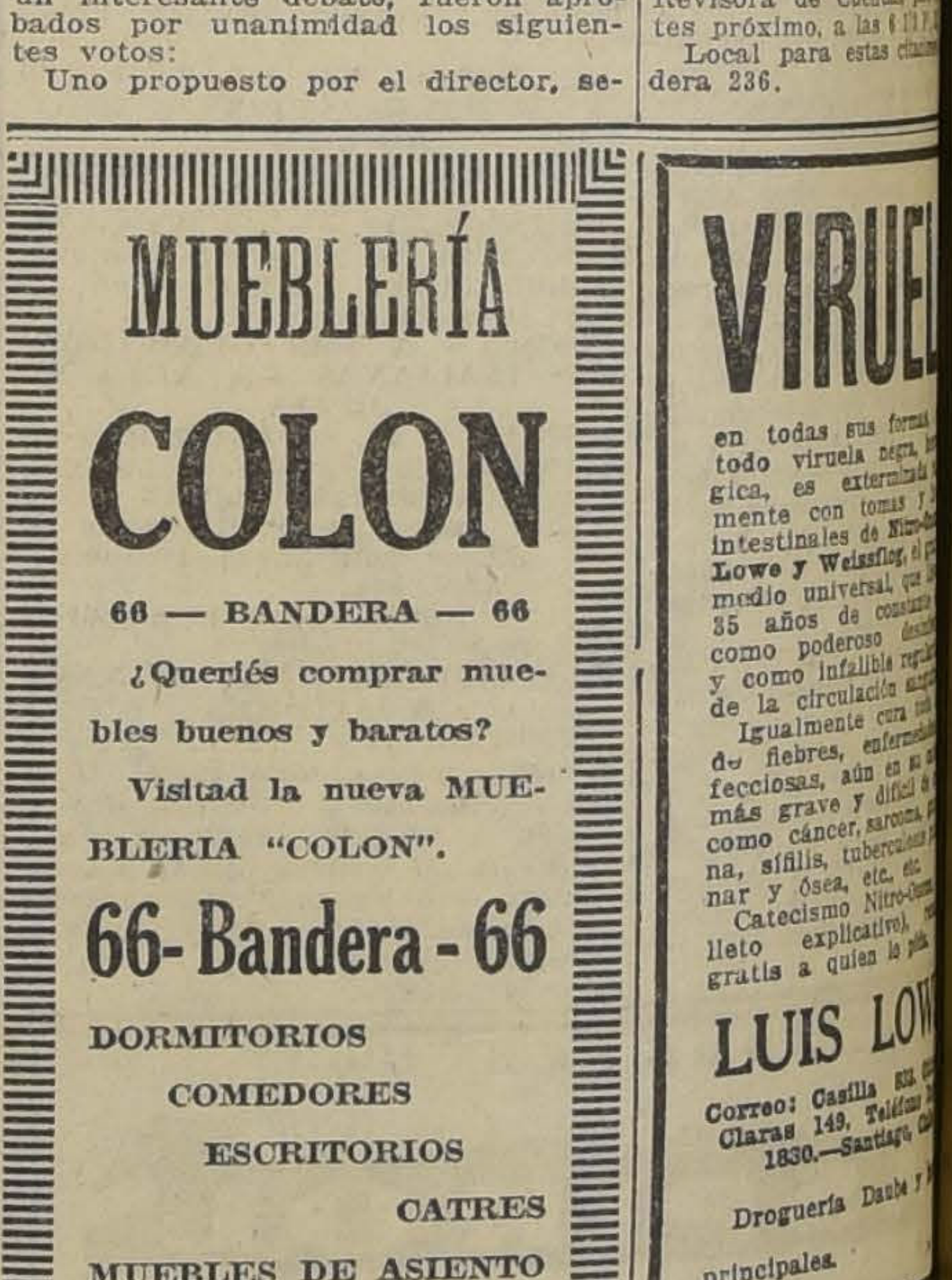

La bicicleta construída enteramente
pues nunca le ocasionará cada viaje es un viaje delicioso.
Depositario General para Santiago
JULIO HAMEL - Delicias 1
Agente General en Santiago
Herbert C. Rogers, Casilla
SANTIAGO
The Raleigh Cycle Co.
Nottingham, England

AS ASPIRACIONES DE BOLIVIA EN EL PACIFICO

MISION DEL SEÑOR PINILLA NO COMPRENDE POR AHORA, NINGUNA INICIATIVA NI PROPOSICION SOBRE EL PARTICULAR

otas cambiadas entre el Ministro boliviano y nuestra Cancillería

el Sr. don Macario Pinilla, Ministro Plenipotenciario de en nuestro país y el Mi- de Relaciones Exteriores, don Ernesto Barros Jarpa, cambiado las siguientes comunicaciones:

"Señor Ministro:

Cumpliendo el ofrecimiento que permití hacer al Excmo. señor Presidente de esta República, de mitir a mi Gobierno el tenor las declaraciones que se sirvió formular el día de la presentación de mis cartas credenciales, las aspiraciones que mi país tiene para obtener un puerto en el mar pacífico, se me ha pedido para declarar, a mi vez, el Gobierno de V. E., que misión no comprende, por ahora ninguna iniciativa ni proposición sobre el particular, debiendo limitarme a cultivar las buenas relaciones que felizmente existen entre nuestros respectivos países.

Al rogar a V. E. quiera trasmitir esta declaración al Excmo. señor Alessandri, me es grato reiterarle los sentimientos de mi más alta y distinguida consideración. Macario Pinilla."

"Señor Ministro:

Tengo el honor de acusar recibo de la nota, fechada el 16 del presente, en que V. E. me participa que, habiendo trasmitido a su Gobierno algunas declaraciones que S. E. el Presidente de la República hizo a V. E. en el acto de su recepción oficial, se le ha encargado expresar a mi Gobierno que la misión de V. E. no comprende por ahora ninguna iniciativa o proposición sobre las aspiraciones de Bolivia a adquirir un puerto en el Pacífico, debiendo V. E. limitarse a cultivar las buenas relaciones que felizmente existen entre Chile y Bolivia.

Tomo debida nota de dicha comunicación de V. E. y de acuerdo con los deseos que en ella se expresan, he dado a conocer a S. E. el Presidente de la República, la declaración que contiene. Por su parte el infrascrito tendrá especial satisfacción en cooperar con todo interés a la acción de V. E. en el sentido indicado.

Me es grato aprovechar esta oportunidad para renovar a V. E. las seguridades de mi consideración más distinguida.— **Ernesto Barros Jarpa".**

NFERENCIAS DEL DOCTOR CHUTRO

EL TEMA TRATADO AYER

Banquete que se le ofrecerá el Miércoles próximo

Ante una numerosa concurrencia de miembros del Cuerpo Médico y estudiantes de Medicina, dió ayer en el Salón de Honor de la Universidad de Chile, su cuarta conferencia el eminente profesor de la Facultad de Medicina de Buenos Aires, doctor don Pedro Chutro.

El tema que desarrolló el profesor argentino en su conferencia versó sobre la constipación y tisis renal, que como en sus demás disertaciones, trató con profundos conocimientos, aportando sus observaciones personales y datos científicos de gran valor.

Al terminar su conferencia el doctor Chutro fué entusiastamente aplaudido por los concurrentes.

BANQUETE

El Miércoles próximo a las 8 1|2 P. M., la Facultad de Medicina y la Sociedad Médica, ofrecerán un banquete al doctor don Pedro Chutro en el Club de la Unión, al que han sido invitados altas personalidades de nuestra sociedad.

FIESTA DEL CEPILLO DE DIENTES

Se efectuó ayer en el Club Hípico.—Exito del desarrollo del programa

Con mayor lucimiento que anteayer y ayer, se llevó a efecto en el Club Hípico la fiesta del Cepillo de Dientes.

Dió más realce a dicha fiesta la asistencia de la Escuela Militar, de la Normal de Niñas N.o 3, de la Escuela Anexa, de las escuelas del cuarto y quinto distrito y de un numeroso público.

Inició el programa la banda del Regimiento Pudeto, mereciendo bastantes aplausos por la buena ejecución de sus piezas musicales.

Entre los cantos, los que más agradaron al público fueron Los Vencedores, marcha de la ópera Aída, el Himno del Cepillo de Dientes y el Himno Patria Nueva, pues todos ellos obtuvieron nutridos aplausos de la concurrencia.

Las disertaciones de los señores don Vicente Real D., Presidente de la Sociedad Odontológica; don Luis Lagos, dentista de la Escuela Militar, y del doctor don Lucas Sierra, versaron sobre los beneficios que reporta a la salud la higiene bucal, siendo interrumpidos, con frecuencia, por los aplausos del auditorio.

Igual éxito alcanzó la señora Blanca Müller de Lagos, en la recitación "El cepillo de dientes".

Lo que más interesó al público, sin duda alguna, fué El Dentista, danza ejecutada con toda corrección por las alumnas de la Escuela N.o 30.

Los números de juegos y gimnasia, despertó gran interés en la concurrencia por la habilidad y destreza que en ellos demostraron los escolares del tercero y quinto distrito.

En seguida puso fin al programa la entrega de los elementos de aseo bucal que la comisión hizo a los maestros, quienes los distribuirán a sus alumnos.

POLICIA DE ASEO

Hoy se celebrará el día de los operarios a jornal

Hoy tendrá lugar, a las 3 P. M., la fiesta que la Municipalidad ha organizado al personal a jornal de la Policía de Aseo, Talleres Municipales y Jardines, en el Parque Cousiño.

Concurrirá este personal con sus familias y se les servirá un lunch, ofreciéndoseles en seguida una función popular consistente en circo, match de box, foot-ball, entradas cómicas por clowns, carreras de ensacados y varias otras entretenciones.

Habrá elevación de globos, bombas de detonación, etc.

Amenizará esta fiesta la banda del Orfeón de Policía.

Gota de Leche Huemul

LA FIESTA DE AYER

Ayer, a las 5 de la tarde, se llevó a efecto en el Teatro de la Población Huemul, el beneficio de la Gota de Leche de la misma población.

El programa confeccionado se cumplió en todas sus partes, mereciendo los principales números entusiastas aplausos de parte de la concurrencia.

En su oportunidad el señor Jorge Meléndez en un hermoso discurso hizo el ofrecimiento de la fiesta, haciendo ver el alto significado de este simpático acto de caridad.

Derechos de Aduana

Los derechos de exportación se cobrarán en la presente semana en la siguiente forma: 20 por ciento oro y 80 por ciento en letras sobre Londres o Nueva York y los de internación, almacenaje, faros y valizas y multas consulares 85 por ciento en oro y 15 por ciento en billetes.

La parte en billetes se pagará con un recargo de $ 178,64 por ciento y la parte en letras a razón de 18d. por cada peso oro de 18.

EL EX-PRESIDENTE DE BOLIVIA

Próximamente llegará a la capital el señor don José Gutiérrez Guerra

Hemos sido informados de que en breve llegará a nuestra capital el ex-Presidente de la República de Bolivia, señor don José Gutiérrez Guerra.

Como se sabe, el señor Gutiérrez se encuentra desde hace algún tiempo en Buenos Aires, de regreso de Estados Unidos.

Conferencia del doctor Sierra

El doctor Lucas Sierra, dió anoche una interesante conferencia en la Escuela Benjamín Franklin, de la Sociedad de Escuelas Nocturnas para Obreros.

El doctor Sierra, con palabra fácil y sencilla, disertó sobre la higiene del aparato digestivo, en términos que su conferencia resultó una interesante divulgación científica, que fué comprendida por los numerosos alumnos de la Escuela Franklin, quienes aplaudieron al conferencista.

LAS IRREGULARIDADES EN LOS ALBERGUES

EL CUERPO DE CARABINEROS SE HIZO CARGO AYER DE LA VIGILANCIA DE ESTOS LOCALES

Los oficiales de policía permanecerán en los albergues hasta que el nuevo personal se imponga detalladamente de los servicios

El Ministro en visita señor Hevia se hizo cargo ayer del sumario

El mitin organizado por el Centro Demócrata

Han continuado preocupando la atención del público las incidencias que han seguido al descubrimiento de irregularidades en los albergues que hiciera el Ministro del Interior señor don Ismael Tocornal.

EL MINISTRO EN VISITA

En la mañana de ayer el Ministro en visita señor Horacio Hevia, se hizo cargo del sumario por irregularidades en los albergues, entrando a conocer de los antecedentes.

El señor Hevia nombró actuario en el proceso al receptor señor Santiago Puelma.

EL MITIN DE AYER

A las cuatro de la tarde de ayer frente a la estatua de O'Higgins, la Juventud Demócrata llevó a efecto un meeting con el objeto de aplaudir públicamente la actitud del Ministro señor Tocornal en el asunto de los albergues y pedir al Gobierno la reorganización completa de la policía, y el pronto despacho de la ley de colonización. Durante el mitin usaron de la palabra los señores Luis A. Mardones, Cosme Ramírez, Aniceto Sánchez y Santiago Wilson.

Se acordó nombrar una comisión que pusiera en manos del Presidente y del Ministro, las conclusiones acordadas en el comicio.

Los miembros de esta comisión no se vieron ayer con los funcionarios nombrados.

Se nos informa que pronto se llevará a efecto con estos mismos fines otro comicio público.

ENTREGA DE LOS ALBERGUES

Hemos informado que ayer el Cuerpo de Carabineros se hizo cargo de la vigilancia de los albergues. La entrega de estos servicios se hace mediante un inventario de la población de obreros y de especies existentes en cada uno de los establecimientos. Los oficiales de policía permanecerán en los albergues hasta que el personal de carabineros se imponga detalladamente del servicio.

SECRETAS

MITRINCO (Fórmula N.o 2)

Descubrimiento indígena, vegetal, contra la

GONORREA

por antigua y rebelde que sea.
La Casa garantiza la mejoría rápidamente.
Enviamos prospectos, remitiendo estampillas de Correo.
Pídalo hoy mismo en la Oficina y Depósito:

HUERFANOS 1480 :-: CASILLA 7541

Y en todas las Farmacias.

Recalcificación
DEL ORGANISMO POR LA

TRICALCINE

a base de sales cálcicas convertidas en asimilables.

Preparada por E. PERRAUDIN, farmacéutico, PARIS.
Indicaciones de la "Tricalcine"

Tratamiento de la Tuberculosis

Medicación "Recalcificante", preventiva para todo el período del crecimiento.
Linfatismo, Anemia, Raquitismo, Escrofulosis, Dispepsia nerviosa, Diabetes, Caries dentaria, Trastornos de la dentición.

NO CONFUNDIRLA con otros específicos nacionales de nombres parecidos.

Agentes: M. ARDITI & CIA.
AGUSTINAS 814
Casilla 78 D. — Santiago

NUESTRO DEPARTAMENTO COMESTIBLES
A LAS FAMILIAS

Si desean tener sus despensas bien provistas y con la confianza y seguridad de que éstas serán las mejores y más seleccionadas calidades, hagan sus pedidos en nuestra Sección Comestibles, en donde encontrarán el más completo y selecto surtido de artículos siempre frescos, pues nuestro stock es renovado constantemente y seleccionado con la mayor atención.

Garantizamos la exactitud de nuestros pesos y la equidad en nuestros precios, en relación a la calidad de los artículos que expendemos.

NUESTRO DEPARTAMENTO SASTRERIA MEDIDA

Este departamento está dotado de un grandioso surtido de telas de las mejores fábricas de Inglaterra y Francia, seleccionadas en los mismos centros productores por nuestro competente cuerpo de compradores que tenemos en Europa.

Además, cuenta con eximios cortadores de larga y probada experiencia en el ramo, lo que nos coloca en situación de responder a los gustos más exigentes.

Visite esta sección y examine las telas. Los precios son siempre equitativos.

EN NUESTRO DEPARTAMENTO LIBRERIA
ALGUNAS DE LAS OBRAS EN FRANCES RECIEN RECIBIDAS:

Alice Decaen.— Miss Poker et consort.
Edward Rod.— Le sens de la vie.
Albert-Emille Sorel. — Mea Culpa.
André Corthis. — Por moi seule.
Jérome et Jean Tharand.— Marrakech ou les seigneurs de l'altas.
Horace van Offel.— L'Exaltation.
Dr. Tresmin Trémolieres.— La cité d'Amour au Japón.
Charles Foley.— Un roi de Prusse voleur de géants.
Paul Adam.— Les Visages du Brésil.
Tristán Bernard.— Auteurs, Acteurs, Spectalcurs.
Jacquer Heugel.— Andromiede (Poeme Dramatique).
Emile Faguet. — Chansons d' un passant.

GATH & CHAVES LTD.

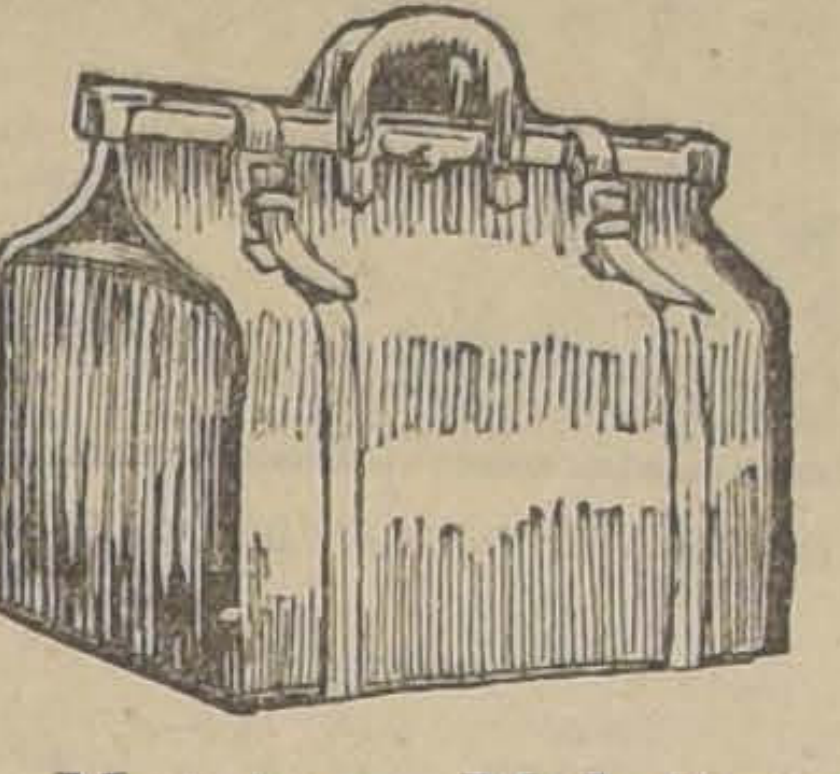

Realización

Maletas, Maletines, Caja y demás artículos para viaje, de la Maletería que estaba en Puente 618, se liquidan por la mitad de su valor.
ESTADO 74

CIGARRILLOS
REINA VICTORIA
HABANOS XXXX
— 60 CENTAVOS LA CAJETILLA —

Este elegante y bien construido Chalet se vende en $ 40,000
GUZMAN, SILVA & CIA. – HUERFANOS 1243 – TELEFONO 555

DATOS: Edificio 1 y 2 pisos, salón, 4 dormitorios, comedor, cocina, cuarto toilette con baño, W. C. y lavatorio, repostero, gallinero, garage y caballeriza, 3,500 metros de jardines y gran arboleda, potrerillo. Luz eléctrica, agua potable y corriente, teléfono. Barrio alto. Situación inmejorable. A 35 minutos por carro desde la calle Bandera. Puede agregarse gran quinta de 6,500 metros al fondo.

No pierda Vd. esta última oportunidad...

para obtener el obsequio que haga a todos los compradores de la Nueva Geografía. EL GRAN ATLAS JACKSON es un REGALO VALIOSO, cuya importancia no se puede medir antes de haberse enterado de mi oferta especial, y que CADUCA TAN PRONTO como quede agotada la Edición Económica de la gran obra que estoy ofreciendo en liberales condiciones de pago. La existencia de que disponía para hacer frente a la primera gran demanda, ha disminuído notablemente. De los cinco distintos estilos de encuadernación de la

"Nueva Geografía Universal"

quedan solamente tres, que se irán vendiendo por riguroso turno a todos aquellos que se han apresurado a enviarme sus pedidos.

Con la posesión de la Nueva Geografía y el Atlas, tendrá usted en su propio hogar, lo mismo que su familia, una verdadera fuente de conocimientos indispensables acerca del mundo en que vivimos. La vida en todos sus aspectos, tal como la viven los beduinos del Sahara, los aborígenes de Sumatra, Indochina, Afganistán; los vaqueros de México, los sioux y apaches del árido Arizona; las grandes y monumentales religiosas arquitectónicas de la India, etc., están vividamente reflejadas en los 20 tomos de esta obra sin precedentes.

En las páginas de la NUEVA GEOGRAFIA UNIVERSAL, se pueden visitar todos los países de América, Europa, Asia, Africa y Oceanía. Todos los rincones del globo quedan expuestos a la vista del poseedor de esta gran obra, mediante admirables reproducciones fotográficas que traducen fielmente el espíritu de los relatos, reproducciones que dan una idea cabal de los rasgos típicos de cada raza, de las bellezas naturales, de los panoramas, de las maravillas del Mundo, de hábitos y medios de vida de todos los pueblos, de sus estilos arquitectónicos, industrias y variedad infinita de cosas que nos sería imposible percibir, aunque viviéramos más de cien años y dedicáramos todas nuestras actividades, toda nuestra vida, a recorrer el globo terrestre.

No hay quién dude de las ventajas derivadas de los viajes extensos. Pero exigencias de índole económica, las ocupaciones, asuntos de familia, los propios negocios, son a menudo, un gran impedimento para llevarlos a una feliz realización. Hay, también, personas que viajan apresuradamente, sin fijarse en nada y sin aprender mayormente, porque el tiempo es corto para detenerse en cada rincón interesante de las ciudades, villas, pueblos y caseríos, en la forma única y detallada como se expone en mi Nueva Geografía.

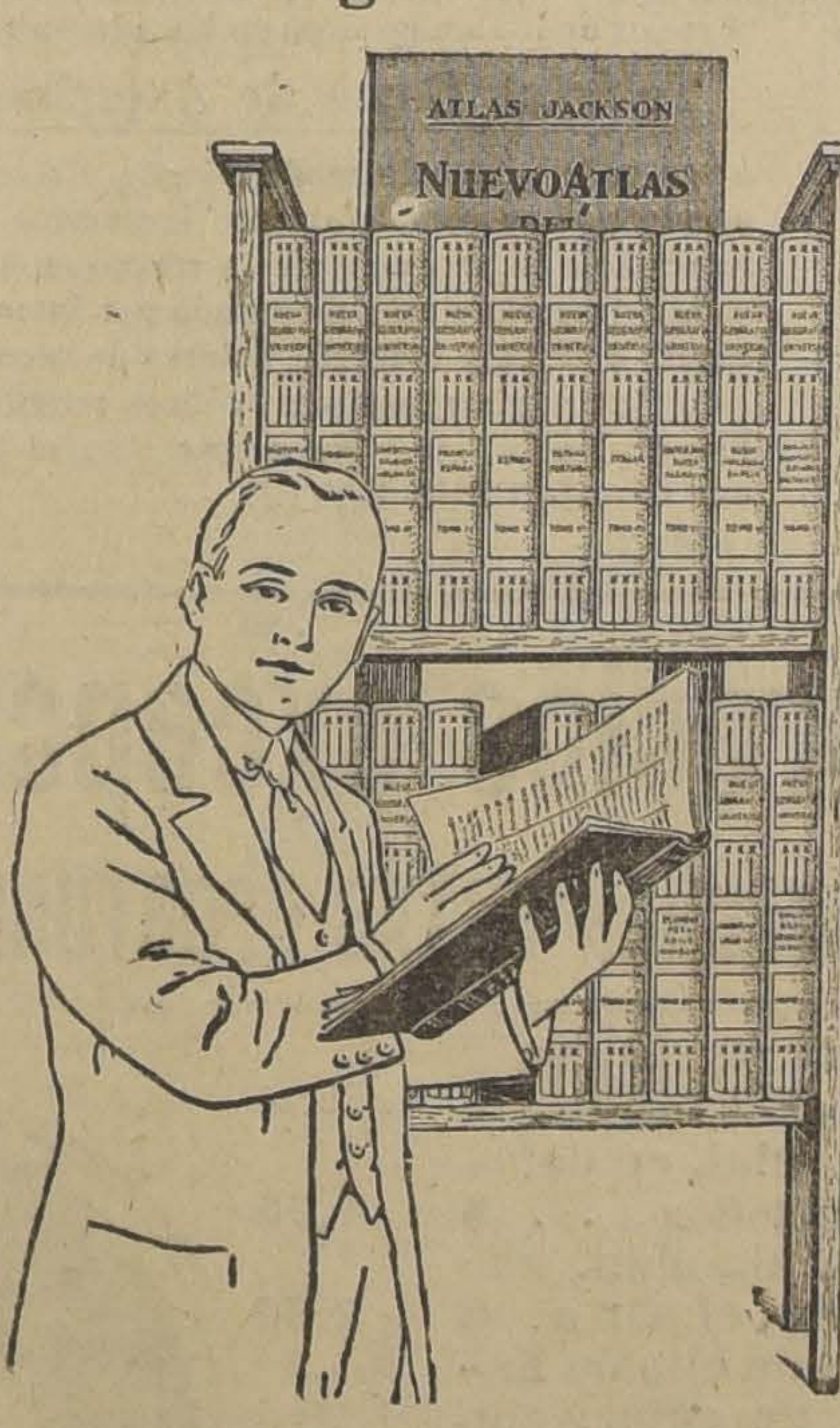

$ 30 M/N.
ponen a usted en posesión estos 20 espléndidos volúmenes y del gran Atlas Jackson

Recorte y envíe usted, hoy mismo, este cupón mientras rige la oferta del regalo del GRAN ATLAS JACKSON.

Los distintos estilos de encuadernación de la Nueva Geografía Universal" y del "Gran Atlas Jackson", pueden verse cómodamente en mis Exposiciones.

W. M. JACKSON
EDITOR
Oficina: Bolsa de Comercio N.os 237 al 239, Santiago
LIBRERIA HUME & WALKER
AHUMADA 357.— SANTIAGO
LIBRERIA ANDRES BELLO
Avenida Pedro Montt 388.— Valparaíso

Fecha..........
W. M. JACKSON-Editor.
CASILLA DE CORREO 3987—Santiago
Sírvase enviarme, gratis y porte pago, detalles completos de la "NUEVA GEOGRAFIA UNIVERSAL" y del "GRAN ATLAS JACKSON".
N.º 6.
Nombre..........
Profesión..........
Calle.......... N.o..........
Ciudad..........

TRILLADORAS TWIN CITY
De la misma fabricación de los Tractores de esta misma marca

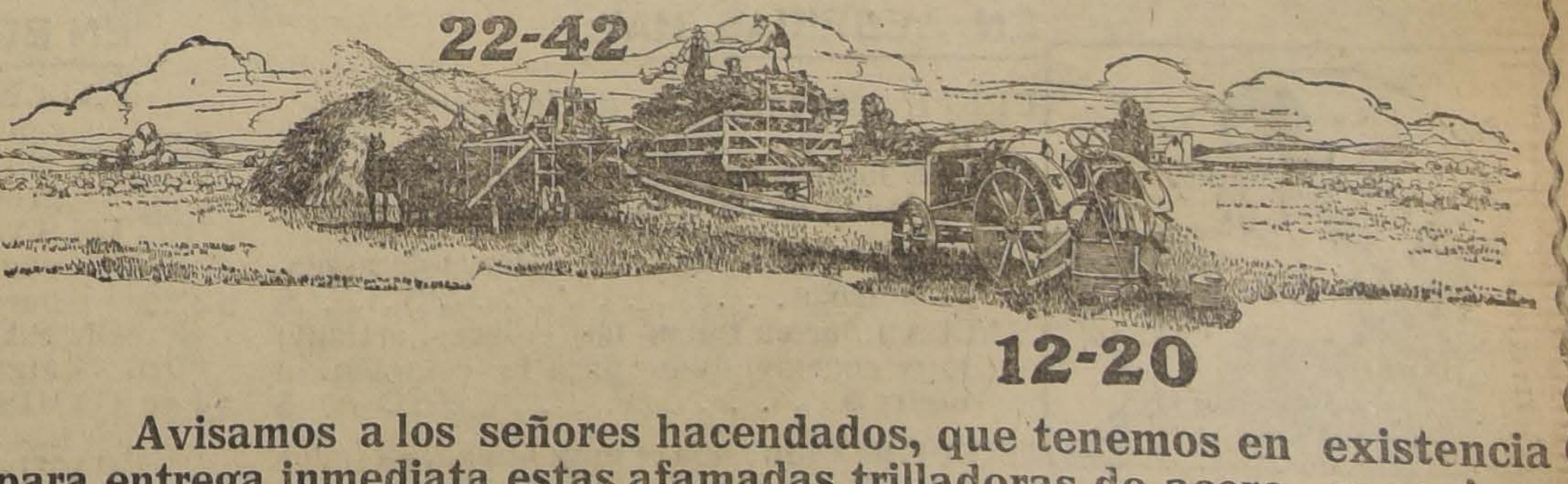

Avisamos a los señores hacendados, que tenemos en existencia para entrega inmediata estas afamadas trilladoras de acero, y equipadas con todos los adelantos modernos, Abocador, Emparvador y Ensacador Automáticos; y estamos en condiciones de venderlas con facilidades de pago.

Sírvase pedir datos y pormenores a sus únicos importadores
GRAHAM ROWE & Cía. - Bandera 275

CUERPO DE BOMBEROS

EL EJERCICIO GENERAL PREPARATORIO DE HOY

Concurrencia de las diversas compañías y del Directorio General

Las próximas elecciones de oficialidad y del Directorio

La visita a los cuarteles

Conforme a la citación hecha por la Comandancia, las diversas compañías de bomberos se reunirán hoy, a las 9 de la mañana, en la elipse del Parque Cousiño, con el fin de realizar un ejercicio general preparatorio del que se verifica anualmente.

A este ejercicio concurrirán las diversas compañías con su material, y en el local indicado desarrollarán diversos movimientos, como levantamiento de castillos con deslizadores, por las compañías de escalas y de armar las mangueras y dar agua en el menos tiempo las otras.

Concurrirán asimismo a este ejercicio, los tres comandantes, señores Luis Phillips, Manuel Cordero Ahumada y Carlos González Cortés; los ayudantes generales señores Enrique Bentjerodt, J. Agustín Barriga, Alberto Jenscke, Ricardo Gil, Joaquín Díaz Vial y Alberto Cifuentes, y los inspectores generales señores Juan Jahn y Alberto Mansfeld.

En este ejercicio, se utilizará la nueva escala mecánica telescópica que le ha sido asignada a la sexta Compañía de Bomberos, y se demostrará ante las diversas compañías las bondades que reune este valioso elemento, como asimismo su rapidez, ya que, como hemos dicho, los 28 metros de largo que tiene los desarrolla con el sólo concurso de un hombre en menos de un minuto.

LA ELECCION DEL NUEVO DIRECTORIO

Como lo disponen los reglamentos del Cuerpo, en el próximo mes de Diciembre, el día 8, se realizará la votación general para la elección del Directorio General del Cuerpo, como los de las compañías.

Con este motivo, el citado día se reunirán en sesión las diversas compañías y en ella procederán a la designación de la nueva oficialidad.

VISITA A LOS CUARTELES

Como es costumbre, anualmente el Directorio General hace una visita de inspección a los cuarteles de todas las compañías, a fin de imponerse de su mantenimiento. En cada uno de ellos, el personal, al mando del capitán, espera a la comisión.

En la próxima sesión del Directorio General se fijará la fecha de esta visita.

EL TIEMPO

EN 19 DE NOVIEMBRE DE 1921

Barómetro a las 12 M.: 71, 1|2.

TEMPESTAD - G. LLUVIA - LLUVIA - VARIABLE - B.n TIEMPO - B. TIEMPO FIJO - MUY SECO
700
705
710
715
720
725
730
735
695

Barómetro:

A las 6 A. M., 711.
A las 12 M.: 710 1|2.
A las 6 P. M.: 711.

Termómetro:

Máxima: 7.14.0.
Mínima: 7.12.6.

Viento:

Viento dominante: Sur.
Velocidad del viento (kilómetros por hora): 15.0.00.
Kilómetros recorridos en 24 horas: 189.3.

HOY:

Sol, sale a las 5.48.
Se pone a las 6.43.
Luna.— Sale a las 11.20.
Se pone a las 9.40.

J. KOHN y Cía.
OPTICOS
Instrumentos de precisión
Santiago, París, Valparaíso
Pasaje Matte 23. Esmeralda 170.
Ejecución exacta de prescripciones de oculistas.
Sección especial para provincia.

COLON
Los mejores cigarrillos con tabaco hebra.
20 cts. PAQUETE

LA LECHE DE MAGNESIA
es el purgante anti-ácido y suave por excelencia.
Exija nuestra marca en las boticas.
LABORATORIO CHILE
SANTIAGO

EL BALNEARIO DE APOQUINDO SERA EL PUNTO DE REUNION DE NUESTRA SOCIEDAD.

Es indudable que la apertura del balneario de Apoquindo nos trae un bien único y de doble significación; un sitio de campo con parques y buen servicio de hotel; situado sólo a diez kilómetros de nuestra Plaza de Armas, siendo cinco kilómetros adoquinados y cinco de buena carretera, y luego aguas termales de propiedades curativas, que son un regalo de la Providencia para la humanidad y una riqueza para el país.

La vida moderna en su programa de vida social, tan complicado como laborioso, dedica su primer número a las excursiones campestres, a las partidas de golf, de paperchasse, de automovilismo, etc., etc.

El europeo y el yanquí de la buena sociedad, carecerían de chic si los Domingos y días festivos no hicieran elegantes y aristocráticas excursiones.

La sociedad élite de París va a Auteuil, a Passy, a Batignolles, a Montmartre, a La Chapelle, a La Violette, a Boulogne, a Neuilly, etc., etc., pues, sería interminable la enumeración de las poblaciones, que casi tocando a París sirven a esa exquisita sociedad que posee el arte de saber gozar de la vida intensa; nos referimos a las gentes de la buena sociedad y de costumbres sanas, que es el París que nosotros hemos conocido; el otro París que algunos viajeros y visitantes han visto, ese París tiene, como en todas partes, sus barrios y sus sitios especiales; y ese París a la americana, no lo adivina en la calle, porque la característica del parisiense es la cortesía y la mesura.

Otra ciudad que cultiva la costumbre de las excursiones y la de pasar los días festivos en los alrededores de la capital, es el lisboano; y con tal motivo recordamos las excursiones hechas a Cintra, sitio de una amenidad incomparable y de una belleza sin ejemplo; a Belén, con su histórica torre y monasterio y llena de preciosas quintas de recreo que se hacen estrechas para contener la enorme concurrencia de excursionistas de la capital.

En Estados Unidos, el cultivo del sport y el entusiasmo por las excursiones, raya en lo inverosímil; así lo demuestran las revistas y el Cine; no tenemos conocimiento personal por no haber viajado por ese país.

Hemos rememorado todos estos lugares ante la idea de comparar todo aquello con Apoquindo, y si es verdad que las bellezas de Cintra son únicas, Apoquindo agrega la bondad de sus aguas minerales, y cree que en su horizonte nunca tendrá sombras negras; no hay allí masas de follaje ni de rocas bastante tétricas que apaguen toda luz; un tinte singularmente armonioso une la tierra y el cielo...

Y como complemento necesario, la mano experta de su gerente, señor Rojo, que, entusiasmado, sólo desea hacer de Apoquindo el más interesante punto de reunión para la sociedad de Santiago.

DORA.

EJERCITO Y ARMADA

AYER SE REALIZA CON ESPECIAL BRILLO LA REVISTA DEL CURSO MILITAR DE GIMNASIA

Lo que nos dice el Ministro de Guerra respecto a los servicios de aviación

Han regresado a Santiago los jefes y oficiales del Estado Mayor General que tomaron parte en el viaje táctico

El viaje del Ministro de la Guerra a Valparaíso

Revista de gimnasia

En la mañana de ayer se llevó a efecto en el Instituto de Educación Física, la revista del Curso Militar de Gimnacia que funciona en ese establecimiento.

Presentó la revista el teniente 1.o don Raúl Barahona Vargas, quien fué muy felicitado por la correcta presentación de la sección a su cargo. De igual manifestación fué objeto el señor Joaquín Cabezas, Director del Curso.

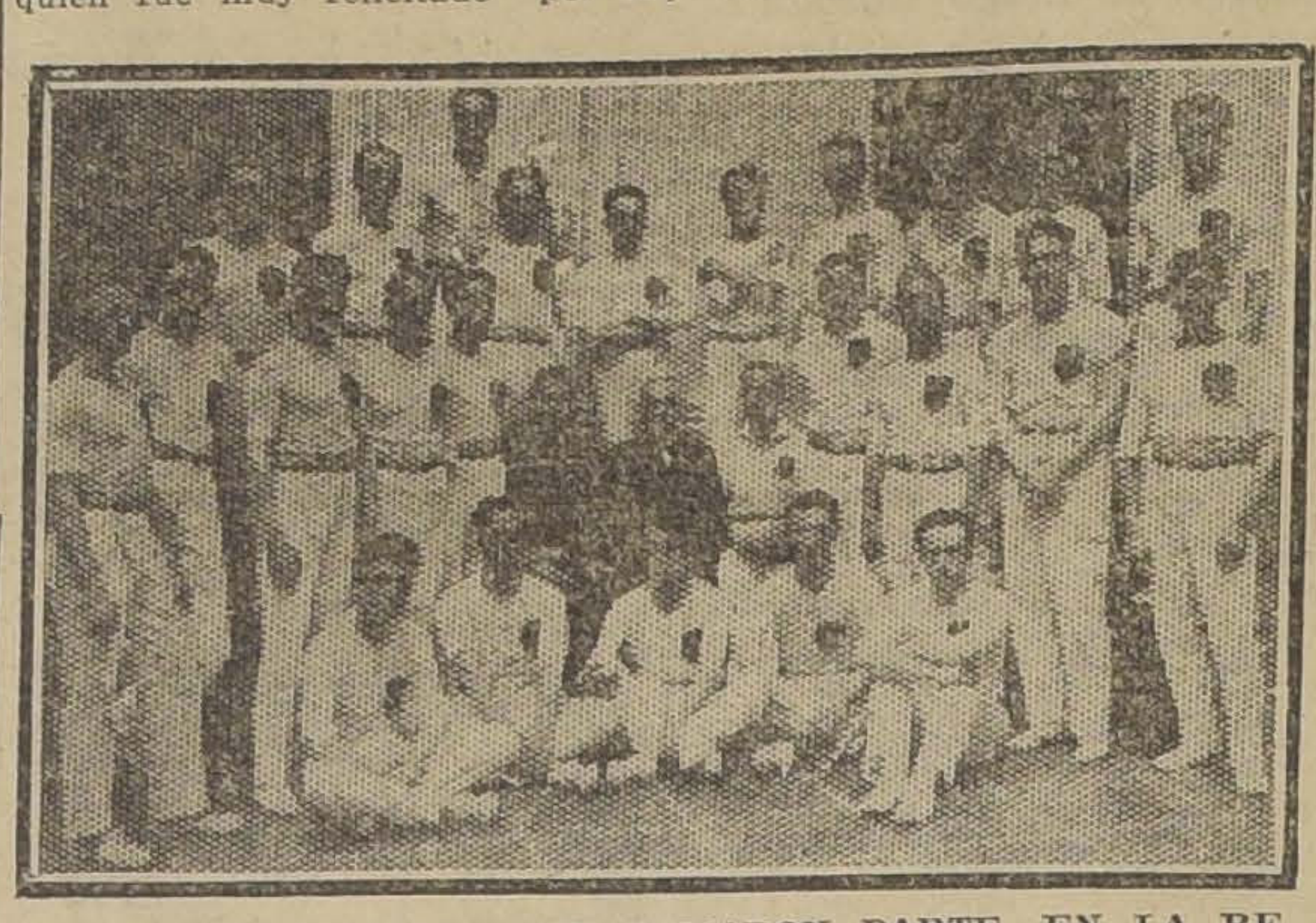

GRUPO DE OFICIALES QUE TOMARON PARTE EN LA REVISTA

Asistieron a esta revista numerosos jefes y oficiales de los diferentes cuerpos y reparticiones del Ejército y numerosas personas especialmente invitadas.

Tomaron parte en esta presentación los siguientes tenientes: Augusto Wagner, Maximiliano Becerra, Jorge Alliende, Víctor Molina, Eugenio Silva, Carlos Herrera, Carlos Encina, Alberto Ugalde, Carlos Steler, Alfredo Besoaín, Fernando Luco, Luis Corvalán, Luis Cárcamo, Francisco Botzhold, Ernesto Medina, Heriberto Lüders, Enrique Gutiérrez, Hernán Avaria, Vicente Gutiérrez, Carlos Stringe, Fernando Perey, Ramón Lisboa, Gustavo Rencoret, Gonzalo Navarro, Osvaldo Kolvach y Marcial Vergara.

Servicios de aviación

En algunos diarios de la mañana de ayer se da la noticia de que el Ministro de la Guerra, señor Claro Lastarria, derogará el decreto por el cual se establece la separación de los servicios de aviación del Ejército y la Marina y la supresión de la Inspección de Aviación.

A este respecto hemos conversado con el Ministro señor Claro, quien nos ha manifestado que ha nombrado una comisión compuesta por el Inspector General del Ejército, señor Pinto Concha; jefe de la Segunda División, general señor Altamirano; almirante señor Langlois y por el mayor señor Scott, para que estudie la mejor organización que se le debe dar a estos servicios en el país y no para innovar la situación ya establecida.

Viaje del Estado Mayor

Por el expreso de la noche del Viernes llegaron a Santiago los jefes y oficiales del Estado Mayor General del Ejército, que se encontraban en el norte practicando tareas tácticas.

Estas tareas se desarrollaron en el sector comprendido entre la Calera, Quillota, Puchuncaví y el Melón, habiéndose dado término en el valle del Aconcagua a la altura de la estación de las Vegas.

Como lo hemos informado la Dirección de este viaje táctico estuvo a cargo del coronel señor Anabalón, quien tuvo bajo sus órdenes también el partido rojo. El partido azul estuvo a cargo del coronel don Alberto Lara.

La crítica de estos trabajos, la hizo en Llay-Llay el coronel señor Anabalón, hablando a continuación el general señor Brieba, quien se mostró muy satisfecho del resultado y del entusiasmo con que habían trabajado los jefes y oficiales que tomaron parte en el juego.

El Ministro de la Guerra en Valparaíso

Ayer tuvimos ocasión de conversar cortos momentos con el Ministro de la Guerra, acerca del viaje que recientemente ha realizado a Valparaíso.

El señor Claro nos manifestó que durante su estadía en el vecino puerto, visitó el Hospital Naval, que se encuentra en construcción, el Depósito de Marineros y el Puerto Bueras.

Así mismo presidió el Consejo Naval, que se reune en la Dirección General de la Armada, durante el cual se trató de importantes asuntos relacionados con el servicio de la Armada, del viaje a Panamá del acorazado "Almirante Latorre", y muy especialmente de las economías que deben introducirse en el presupuesto de Marina, para el año próximo.

El Ministro ha quedado gratamente impresionado de las diferentes reparticiones que visitó.

Ayudante del Ministerio de Guerra

Se ha hecho cargo de su puesto de Ayudante del Ministerio de la Guerra, el capitán don Carlos Cruz Hurtado.

Manifestación

Ayer se llevó a efecto en la Escuela de Aeronáutica Militar la manifestación con que los jefes y oficiales de ese establecimiento despedían al instructor inglés, capitán señor Manning.

Asistieron a esta manifestación, además del festejado, el general señor Luis Contreras, el mayor señor Scott, los capitanes señores Aracena, Barros, Castro, Barahona, Valenzuela, Aguirre, Larraín y Godoy; los oficiales de la Escuela y numerosas otras personas.

Ofreció la manifestación en sentidas palabras, que pusieron de relieve la labor desarrollada por el señor Manning, el capitán Darío Aguirre, quien fué entusiastamente aplaudido por la numerosa concurrencia.

Contestó el capitán señor Manning, hablando a continuación el general señor Contreras, el capitán señor Barros y el teniente señor Ewing.

Poco después de las tres de la tarde se puso término a la manifestación.

Conferencia con el Ministro de la Guerra

En la mañana de ayer el general señor Luis Contreras y el jefe de la Misión Inglesa de Aviación, mayor Scott, conferenciaron con el Ministro de la Guerra.

Durante la conferencia se trató de interesantes tópicos relacionados con la aviación militar.

REGIMIENTO ARICA. — Los sub-oficiales y cuerpo de tropa del Regimiento Arica, acantonado en La Serena, nos han solicitado, por medio de una carta manifestación la difícil situación que se les ha creado con motivo de la no cancelación en dinero del rancho que les corresponde.

CLUB DE TIRO AL BLANCO.— Ha sido incorporado a la Asociación Nacional de Tiro al Blanco el Club de Tiro "Lirquén", de la comuna de Penco.

REVISTAS. — Mañana saldrán a campaña, al campo de Apoquindo los regimientos Buín y Maturana a preparar la revista de compañía y batería, respectivamente.

PRESENTACIONES. — A la Comandancia General de Armas se han presentado el teniente 1.o don Alfredo Herrera y el contador 2.o don Rafael Poblete.

CRONICA POLICIAL

AYER SE INICIA EL SUMARIO CRIMINAL POR DEFRAU NES EN LA 6.a COMUNA

Se despachan algunas citaciones

Falsificación del timbre seco del Senado. — Comp declarar un nuevo detenido

Amago de incendio

Robos de especies y otros delitos

Desfalco en la Municipalidad

En la tarde de ayer se inició en el 3.er. Juzgado del Crimen de la localidad el sumario por defraudaciones cometidas en la 6.a Comuna. El señor Primer Alcalde acompañó al Tribunal todos los antecedentes acumulados en el proceso admistrativo. El Juez señor Alfredo Rondanelli empezó ayer mismo el estudio de los cargos alcanzando a despachar en las últimas horas de la tarde algunas citaciones.

El sello del Senado

El Ministro en visita, señor Manuel Cortés, ha continuado trabajando activamente en las tramitaciones judiciales producidas alrededor de la falsificación del timbre seco del Senado. En la tarde de ayer compareció a declarar un nuevo detenido llegado últimamente de Antofagasta y que se llama José Cárdenas Cárdenas.

A la Asistencia Pública

Ayer fué remitido a la Asistencia Pública con graves síntomas de envenenamiento, don Raúl Vargas que se bebió equivocadamente una fuerte dosis de estricnina.

—También fué atendido por la Asistencia, el niño de 6 años de edad Luis Riquelme, con una contusión grave en el pie derecho que le ocasionó un carro de mano que era manejado por trabajadores de la Sociedad Nacional de Profesores.

—La Asistencia atendió también ayer a un individuo llamado Pedro Domingo, que presentaba en el torax dos heridas graves a cuchillo que le ocasionó un desconocido que huyó después de cometida la agresión.

Proceso por here

Se ha declarado inh proceso por herencia de treras, el Ministro señor Cortés, que conocía del Como se sabe, el proceso re a un denuncio hecho gún tiempo atrás por el pecto a una cuantiosa yacente apropiada inde

Amago de incen

Anoche se declaró un de incendio en la casa Guillermo Navarro pose rrió de la 13 Comisaría niestro se debió a que imprevistamente un tarro Las llamas alcanzaron a una parte del tabique. Los se avalúan en 100 pesos ni los muebles estaban dos.

Robos de especi

Doña Sara Bahamonde presentado a dar cuenta licía, que de su domicilio perdido misteriosamente so prendedor.

La joya es de platino una perla y 6 brillantes avaluada en dos mil pesos

—Don Fidel Navarro también cuenta a la Po un individuo desconocido bó una bicicleta que av suma de 600 pesos.

—Penetraron ladrones al domicilio de la señora mírez y le llevaron robad rosas prendas de vestir q lúan en la suma de 800 ladrones descerrajaron de la calle para introduc terior del domicilio.

ACCIDENTE.— El dro Rodríguez, fué remi tarde de ayer a la Asi blica con una fractura pierna derecha a conse haber sufrido una viol de la carretela en la cu jaba. En vista del est del herido, se le trasla pital de San Juan de Di

ASALTO.— Doña Cor mán se ha presentado ta a la justicia que en ayer, en circunstancias sitaba por el barrio de misaría, se acercó a individuo desconocido y nos le arrebató violenta malentín que contenía en dinero.

El asaltante huyó sible dardo alcance.

Fume Ud. cigarrillos
CAMBIO
a 20, 40 y 80 cts. con tabaco Maryland y boquilla ambré.

MAS SEGURIDAD

La combinación de varios descubrimientos notables ha convertido el inseguro barco de antaño, el cual no era sino un frágil juguete de las olas, en el imponente trasatlántico moderno que domina los mares y ofrece completa seguridad. La combinación, en dosis científica, con un elemento tan poderoso como la Cafeína, convirtió el mejor de los analgésicos en las admirables

Tabletas Bayer de Aspirina y Cafeína,

o sea en un remedio moderno que ofrece "más seguridad" puesto que es completamente inofensivo para el corazón y nunca deja de producir efecto rápido en los casos de dolor de cabeza (especialmente el causado por intemperancia o trabajo mental); dolores de muela y oído; neuralgias; jaquecas; cólicos menstruales; resfriados, etc. No acepte sino el tubo que lleve la CRUZ BAYER.

BAYER

Un Lunes de Baratura -:- Sedas por metros a precios excepcionales

OCASIONES EN BONETERIA PARA CABALLEROS - VEAN NUESTRAS VIDRIERAS. APROVECHEN ESTAS OPORTUNIDADES

EN SEDERIAS, HAY:

CREPE marroquinette, doble ancho el metro a	$	6.50
CREPE mausseux, clase superior, inmensa variedad de colores de moda, el mt. a	$	9.50
CREPE de Chine, de seda, colores de moda, el metro, a	$	12.50
FALLA fular en todos los colores, artículo muy recomendado para la estación, el metro a	$	14.50
CREPE de Chine, clase muy buena, en todos los colores, el metro, a $ 19.50 y	$	16.50
CREPE Marocain, en pura seda, artículo de última moda, inmensa variedad de colores, el metro, desde	$	31.50
FULARES de seda, dibujos de las más recientes creaciones, el metro, desde	$	21.50

EN BONETERIA HOMBRES, HAY:

CALCETINES de algodón especial, en colores lisos, buena calidad, el par a	$	1.95
UN SALDO de calcetines de algodón, negros, sin costura, reforzados, el par a	$	2.50
UN SALDO de calcetines finos de hilo de Escocia, negros, blancos y de color, con bordados y liso, el par a	$	6.90
UN SALDO de camisetas y calzoncillos de algodón crudo, buena clase, la pieza	$	6.90
CAMISETAS de algodón, en blanco y colores lisos, calidad fina, a	$	7.90
CAMISETAS de hilo de Escocia, en blanco, con media manga o manga larga, artículo recomendable, a	$	14.90
CALZONCILLOS de hilo de Escocia, en blanco, artículo recomendable, a	$	17.90
CINTURAS de tejido de elástico, especiales para combatir la obesidad, a	$	29.50

GATH & CHAVES, LIMITED

DEPORTES

FOOT-BALL

LA INTERESANTE REUNION DE HOY EN LA CANCHA INDEPENDENCIA

Los clubs Magallanes y Gimnástico dirimirán supremacías

Del resultado de este lance depende el cómputo final de la Copa República

En nuestra edición del Viernes último insertamos el cómputo oficial de la actual temporada de los clubs inscritos en la Copa República, de la Asociación de Foot-Ball de Santiago.

SEÑOR ENRIQUE ABELLO,

internacional, capitán del Magallanes

Figuran en los puestos de honor los clubs Gimnástico y Magallanes, con 13 y 11 puntos, respectivamente.

En estas condiciones, la contienda que sostendrán hoy los primeros equipos de estos clubs, en la cancha Independencia N.o 1, puede considerarse con justicia como el lance definitivo de esta interesante competencia.

En efecto, si los honores de la jornada corresponden al Magallanes, se obtendrá un empate final entre los aguerridos competidores. Si el resultado favorece al Gimnástico o el lance termina en empate, el Gimnástico F. C. inscribirá de hecho su nombre en el clásico trofeo.

Figuran en las filas de los competidores de hoy, jugadores internacionales de mérito, a saber: el popular Teuche, Parra y Guzmán, en el Gimnástico; y por el Magallanes, Abello, Pastene y Atanasio Pardo.

Según nuestros informes, es probable que los clubs se hagan representar por los siguientes jugadores:

Magallanes I:

Frías
O. Ernst, C. Ernst
Crisóstomo, Pastene (cap), Quiñones
García,
Abello, Arellano,
Ortega, A. Pardo.
O
Pérez, Díaz.
Roatti, Rojas,
Guzmán
Teuche, González, Parra
Acuña (cap.), Jería
Madariaga

Gimnástico I:

Estos antecedentes nos hacen presumir que la contienda, que se iniciará a las 4 3|4 P. M. de hoy, revestirá todos los caracteres de un acontecimiento deportivo.

Sr. HECTOR PARRA,

internacional, zaguero del Gimnástico

Sr. ENRIQUE TEUCHE,

1|2 internacional, zaguero del Gimnástico

En el mismo terreno deportivo se llevará a efecto el partido por la Copa Chile-Argentina, entre los primeros conjuntos de los clubs Arco Iris y Santiago.

El puntapié inicial de este último lance se dará a las 3.30 P. M., ante el árbitro señor Humberto Peña.

◆

EN LOS CAMPOS DE SPORTS DE ÑUÑOA

Los encuentros por la Competencia Periódística y Liga Nacional de Foot-ball

Una buena reunión footballística se desarrollará en la tarde de hoy en este campo de juegos con motivo de los encuentros que anuncia la competencia periodística y la Liga Nacional de Football.

En efecto, en la cancha número 1, a las 4 3|4 P. M., se medirán por la Copa Gath y Chaves que definen los clubs periodísticos los primeros cuadros del "Zig-Zag" y "La Nación", ante el árbitro señor Santibáñez.

Los cuadros se presentarán en la siguiente forma:

"Zig-Zag":

González
Donoso Vargas (cap).
Rubio, Huidobro, Gómez
Prenafeta, Aguirre, Castañeda
Chávez Santander
O
J. Valdés Briceño
Quevedo, Villablanca, Zárate
E. Escobar, Cornejo (cap), Huerta
Nieto P. Miquel
O. Miquel

"La Nación":

De reservas por "La Nación" figuran los señores Riquelme, Rojas, Cubillos, Concha e Iglesias.

Atendiendo al entrenamiento a que se han sometido ambos conjuntos, el encuentro promete un desarrollo de interés.

A primera hora, en el mismo terreno jugarán por la segunda serie de esta misma competencia, los siguientes equipos:

A las 2.15 P. M., ante el árbitro señor Marcelino Sepúlveda, el "Zig-Zag" II con "El Mercurio" II y a las 3.30 P. M., ante el juez señor Felipe Horta, "El Diario Ilustrado" II con "La Nación" II.

En este último partido, que será también muy laborioso, atendiendo al entusiasmo que domina a sus componentes, intervendrán los siguientes jugadores:

"Diario Ilustrado" II:

A. Castellanos
E. Gamboa (cap) R. González
F. San Martín, R. López, L. Leiva
Lipan, E. Olivares, Poblete
A. Bonilla Cruz
O
O. Rojas Iglesias
Pérez, Contardo, Oro
Ibarra (cap), Brito, Rojas V.
Concha Callejas
Riquelme

"La Nación" II:

Reservas de "La Nación": señores Meza, Zamorano y Cuevas.

En la cancha número 2, a las 4 3|4 P. M., jugarán por la primera serie de la Liga Nacional, los primeros conjuntos del Unión San Eugenio y del Camilo Henríquez, ante el árbitro señor Marcelino Sepúlveda y a las 3.15, en la misma cancha, los segundos cuadros de las mencionadas instituciones.

En la cancha número 3 se medirán por la competencia de esta misma Liga el Germinar I con el Bernal II, a las 4.45 P. M., ante el árbitro señor José del C. Poblete, y a primera hora, los segundos equipos de los clubs Germinar e Independencia.

Como de costumbre, el valor de la entrada a cancha se ha fijado en cuarenta centavos y en veinte centavos para los jugadores.

◆

LA IMPORTANTE CONTIENDA DE HOY EN LA CANCHA INDEPENDENCIA N.o 1257

Internado I contra Ibérico Balompié I

A beneficio de la "Casa de Salud España"

En el preliminar intervendrán los equipos infantiles de los dos clubs

De todo punto de vista interesante promete estar la tarde deportiva en la cancha del Ibérico. Los primeros equipos de los clubs Ibérico e Internado, dirimirán supremacías por el trofeo "Gath y Chaves", la Copa Círculo Español, once medallas de plata donadas por el señor Ministro de España y once de oro donadas por el Centro Catalán.

A las 3 1|2 P. M., y como preliminar del encuentro de fondo, entrarán al field los equipos infantiles de los mismos clubs, que han tenido una actuación sobresaliente en la competencia por la Copa "España" de la Liga Infantil. El Internado se adjudicó este trofeo en forma brillante, y el Ibérico ocupó uno de los lugares de preferencia. En la actualidad ha mejorado mucho su conjunto, lo que hace presumir que la lucha será muy reñida.

Arbitrará este encuentro el señor Joaquín Huerta.

LA CONTIENDA DE FONDO

A las 4.45, el árbitro señor J. Francisco Jiménez, llamará a la cancha a los competidores del encuentro de fondo que se colocarán en la siguiente forma:

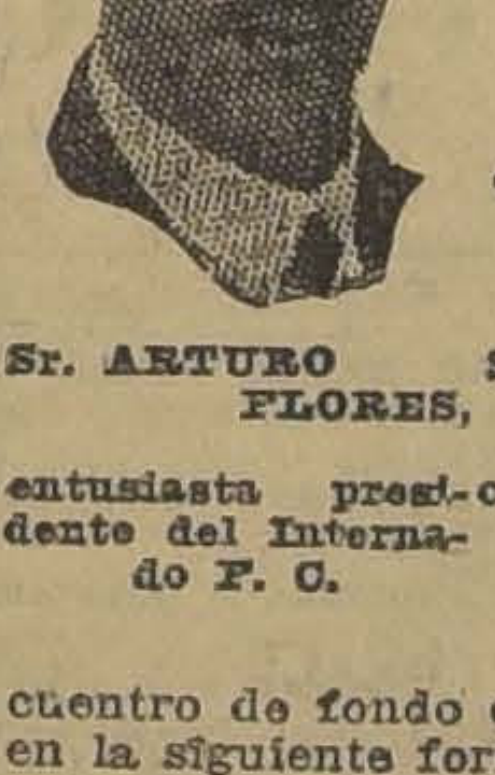

Sr. ARTURO FLORES,

entusiasta presidente del Internado F. C.

Sr. HUMBERTO ROJAS,

capitán del Internado F. C.

Ibérico:

Lapiedra
Méndez, Gondra
Gondra, Gutiérrez, Uriarte
Legarreta, Estévez, Plá
Pardo Mediavilla
O
Baeza Vicencio
Anguita, Ahumada, Vicuña
Avilés, Worm, Araya,
Rojas, Osorio
Urrutia

Internado:

Con la sola lectura de los componentes de ambos equipos, podrán imaginarse nuestros lectores la magnitud de la contienda. Por ambos bandos vemos que actúan hombres de méritos reconocidos y cuya actuación ha llamado siempre la atención entre los entendidos en el juego del foot-ball.

La presencia en la cancha de algunos miembros del Cuerpo Diplomático, personalidades de nuestro mundo político, social y deportivo, y más aún de las muchas bellas damas que se aprestan para concurrir, dará un hermoso realce a la fiesta.

CIGARRILLO HABANO
MURIAS
ES EL MEJOR

Arriendo Oficinas
BOLSA DE COMERCIO
Cuatro oficinas juntas a la calle, 4.o piso. Dirigirse: Oficina N.o 311 o Secretaría Bolsa
N-20

LOS ENCUENTROS OFICIALES DE HOY

CLUBS COMPETIDORES	CANCHAS	HORAS	ARBITROS	DIRECTORES
ASOCIACION DE FOOT-BALL DE SANTIAGO				
Copa República				
Britania con Liverpool	Independencia 2	3 P. M.	J. B. Muñoz	A. Basáñez
5 de Abril con Universo	Independencia 2	4.45 P. M.	J. L. Huerta	M. Muñoz
Gimnástico con Magallanes	Independencia 1	4.45 P. M.	F. Jimenez	M. Schmidt
Copa Chile				
Instituto Nacional con Guacolda	Santiago	4.45 P. M.	R. Gómez	Deleg. Esperanto
Ergoño con U. Cintolesi	Badminton	3 P. M.	Santibáñez	J. Vargas
Ibérico con Badminton	Badminton	4.45 P. M.	M. Moreno	S. Salinas
Copa Chile-Argentina				
Santiago con Arco Iris	Independencia 1	3.30 P. M.	H. Peña	M. Schmidt
Copa Caupolicán				
E. Normal con Esperanto	Santiago	2.45 P. M.	Lapiedra	J. Díaz
E. Metalúrgico con Etchegaray	Cancha No 3	4.45 P. M.	H. Moscoso	Del. Chacabuco
Copa Independencia				
F. Libertad con 5 de Abril	Independencia 1	10 A. M.	L. Roatti	O. Castillo
LIGA NACIONAL DE FOOT-BALL				
Primera División				
Menadier con M. Acevedo	San Ramón	5 P. M.	H. Meza	H. Meza
U. San Eugenio con U. C. Henríquez	C. de Sport No. 2	4.45 P. M.	M. Sepúlveda	A. Aguirre
Germinar con Bernal	C. de Sport No. 3	4.45 P. M.	J. del C. Poblete	L. A. Valdivieso
Segunda División				
Menadier con M. Acevedo	San Ramón	3.30 P. M.	H. Meza	H. Meza
U. San Eugenio con U. C. Henríquez	C. de Sport No. 2	3.15 P. M.	M. Sepúlveda	A. Aguirre
Germinar con Independencia	C. de Sport No. 3	3.15 P. M.	R. Moreno	L. A. Valdivieso
General Bulnes con Patria y Hogar	San Ramón	10.30 A. M.	S. López	D. López
LIGA METROPOLITANA DE DEPORTES				
Primera División				
Maestranza con 1.o de Mayo	Metropolitana	4.30 P. M.	J. Sepúlveda	F. Barros
Tercera División				
Carioca con 1.o de Mayo	Metropolitana	3.15 P. M.	J. Figueroa	R. Miranda
U. de Caldereros con Miraflores	Metropolitana	2.15 P. M.	R. Aguirre	R. Aguirre
LIGA INFANTIL DE FOOT-BALL				
Copa España				
1.o de Mayo con Independencia	Santiago	11 A. M.	L. Heredia	L. Heredia
Britania con Gimnástico	F. de Vidrios	10 A. M.	O. Vera	A. Aedo
Copa Andes				
Capitán Scott con Gimnástico	F. de Vidrios	8.45 A. M.	O. Vera	A. Aedo
Gath y Chaves con Teniente Godoy	Gath y Chaves	10.45 A. M.	A. Weitz	J. Meyer
Copa Magallanes				
Santiago con 1.o de Mayo	Santiago	10 A. M.	L. Heredia	L. Heredia
Copa Pacífico				
Gath y Chaves con Teniente Godoy	Gath y Chaves	9.45 A. M.	A. Weitz	J. Meyer
Gerardi con Fábrica de Vidrios	F. de Vidrios	11.15 A. M.	J. Planas	Roatti.
Copa Cóndor				
Tomás Freire con San Eugenio	San Eugenio	2 P. M.	Edo. Vargas	Gómez
Independencia con Britania	San Eugenio	9 A. M.	L. Cabello	Prieto
LIGA DE FOOT-BALL DE SANTIAGO				
Primera División				
Morning Star con Fábrica de Vidrios	F. de Vidrios	4.30 P. M.	F. Jiménez	R. L. Hernández
Alianza con Carlos Walker	F. de Vidrios	3 P. M.	L. Zegers	R. L. Hernández
LIGA JOSE ARRIETA				
Primera División				
Iris Sporting con Guindos	Peñalolén	4.15 P. M.	S. Fuentes	R. Gómez
Segunda División				
S. Ñuñoa con Huelén	Peñalolén	3 P. M.	J. Cattanacci	R. Gómez
COMPETENCIA PERIODISTICA				
Copa Gath y Chaves				
Zig-Zag con La Nación	C. de Sports No. 1	4.45 P. M.	Santibáñez	P. Contreras
Segunda Serie				
Zig-Zag II con Mercurio II	C. de Sports No. 1	2.15 P. M.	M. Sepúlveda	A. Ibarra
Ilustrado II con Nación II	C. de Sports No. 1	3.30 P. M.	Felipe Horta	Vargas

DUNOGUIER (FRANCIA) CONTRA CASA VILLALON 2.o — Este encuentro se jugará hoy, a las 2 y media de la tarde, en la cancha que posee el segundo de los nombrados.

DUNOGUIER 1.o (INFANTIL) CONTRA THE AMERICAN SHOE F. C. (INFANTIL). — Tendrá lugar este encuentro hoy, a las 9.30 de la mañana, en la cancha del Olimpic.

DUNOGUIER (CHILE) CONTRA LOS CARRERA 1.o — Hoy se jugará este amistoso, a las 4 P. M., en la cancha del Villalón F. C.

ALMIRANTE SIMPSON F. C. — Hoy, a las 9 de la mañana, desde Estado esquina Alameda, efectuará esta institución una romería al Cementerio General, a la tumba del socio fallecido señor Francisco Fernández L.

Se hace un deber invitar esta institución a todas sus relaciones, especialmente al Patio Sur F. C., de los Ferrocarriles del Estado, del cual fué uno de sus más entusiastas defensores.

Por la Copa Chile

IBERICO BALOMPIE CON SANTIAGO BADMINTON

Hoy a las 4.40 se llevará a efecto en la cómoda cancha que posee el Badminton F. C., en la Avenida Rosario esquina Recoleta, Academia de Humanidades, esta partida oficial por la competencia de la Copa Chile de la Asociación Santiago.

El Ibérico, que deberá igualmente medirse hoy con el Internado, ha seleccionado a un conjunto joven y homogéneo, que ha hecho últimamente lucidas performances ante equipos superiores, por lo que sus dirigentes presumen que será un digno rival del excelente cuadro del Santiago Badminton.

El equipo del Ibérico Balompié se presentará en la siguiente forma: Fernández, A. Martínez, Nualart, Rojas, Sobarzo, V. López, P. Martínez, Galilea, Planas, J. Martínez y Castañer.

Reservas: Muñoz, Ruiz, Selovera, Bilbao y José Planas.

El Badminton, por su parte, presentará al terreno deportivo los siguientes jugadores: Radnich, R. Fletcher, O. Drago, Bravo, Aguayo, Massai, Silva, Arancibia, Sepúlveda, Campos y Herrera. Reservas: S. Silva, D. Fletcher, Araya, Corrotea, Laffo, Urrutia y Barros.

Como preliminar, a las 3 P. M., se llevará a efecto la competencia oficial entre los cuadros Borgoño I c. Unión Cintolesi I.

INSTITUTO NACIONAL c. GUACOLDA. — El encuentro oficial entre los primeros cuadros de estos clubs, en competencia por la Copa Chile, se iniciará a las 4.45 P. M. de hoy en la cancha del Santiago F. C., Avenida del Panteón.

Según se nos informa, los cuadros presentarán sus mejores elementos para dirimir supremacías.

CLUB ATLETICO GATH Y CHAVES. — En el hermoso campo de sport que posee esta institución en Los Leones, paradero Vitacura, se desarrolla un extenso programa deportivo Domingo a Domingo, entre sus asociados, y con distintas corporaciones de esta capital.

Los últimos trabajos efectuados en dicho Estadio dejan ya la convicción de que son, sin duda, de los más cómodos del país. Actualmente se construyen dos canchas más de tennis, encontrándose completamente listas dos, hechas con todo confort; además, están terminadas las canchas de foot-ball, pedestrismo, equitación y ciclismo, como también toma ya un aspecto de un pequeño parque forestal el conjunto de jardines, con plantaciones de árboles de los mejores criaderos.

En el programa de hoy se jugarán importantes partidas de tennis por el campeonato interno del Club; además de un match de foot-ball a las 3 P. M., entre el Gath y Chaves y el Daube F. C., de esta capital; en la mañana, dos partidas, patrocinadas por la Liga Infantil de Santiago, entre los cuadros infantiles 1.o y 2.o del Gath y Chaves, con el Teniente Godoy 1.o y 2.o

Las personas que deseen visitar este hermoso campo de juego, situado en la parte más agradable de nuestra capital, pueden retirar tarjetas de visita donde el secretario de la institución, señor Juan Meyer, Casa Gath y Chaves.

MAESTRANZA ATLETICO CONTRA 1.o DE MAYO. — Esta contienda por el trofeo de honor de la Liga Metropolitana, se iniciará a las 4 1|2 P. M. de hoy en la cancha oficial que posee esta corporación en la Avenida Bilbao, ante el árbitro señor Joaquín Sepúlveda.

Se trata de una de las reuniones más interesantes de la temporada, ya que ambos conjuntos figuran en igualdad de puntos en el cómputo oficial de la serie de honor de esta Liga.

Si en este lance triunfa el 1.o de Mayo, los clubs Zenteno, Unión Chilena, Carioca y 1.o de Mayo, quedarían en igualdad de posiciones.

Se trata, en resumen, de una brega de especial interés.

En el mismo terreno deportivo se jugarán algunos preliminares oficiales.

SPORTIVO YUNGAY CONTRA LA LAGUNA F. C. — Hoy, a las 3 de la tarde, se jugará este amistoso en la cancha que posee el La Laguna F. C.

MAGALLANES F. C. — Esta institución nos pide rogar a todos sus socios se reunan hoy, a las 9 de la mañana, frente al Convento de San Francisco, para de ahí dirigirse al Cementerio con el objeto de honrar la memoria de sus socios fallecidos, llevando coronas y flores a sus tumbas.

Los socios fallecidos, desde la fundación del club hasta la fecha, son los siguientes: José Tadeo Sepúlveda, Ernesto Miranda, Andrés Aguilera, Manuel Avalos, Juan Leiva, Juan Bernal, Ramón Callis, Guillermo Díaz, Eduardo Díaz Cuadra, Alberto Escobar, Guillermo Meyer, Octavio Reyes, Humberto Meza, Segundo Torres, y la señora Rosario Jiménez v. de Hormazábal.

GOLD CROSS F. C. 1.o CONTRA CARIOCA F. C. 1.o — Hoy, a las 10 de la mañana, se llevará a efecto este amistoso en la cancha Metropolitana, bajo las órdenes del señor Adirano Verde-Ramo.

UNION SANTA ISABEL v. VICTORIA DE CHILE. — Este amistoso se llevará a efecto hoy a las 4 P. M., en la cancha del Seminario, bajo las órdenes del árbitro, señor Rigoberto Arancibia.

LIGA NACIONAL DE FOOT-BALL. — Los encuentros oficiales anunciados para la tarde de hoy en la cancha del Badminton, se llevarán a efecto en la cancha de San Ramón, por estar ocupado por la Asociación Santiago el terreno de la Academia de Humanidades.

TRADE MARK REG. U. S. PAT. OFF.
KUM-A-PART
CUFF BUTTON
TRADE MARK REGISTERED

Colleras para puños blandos

CADA vez que necesite remangar sus mangas apuradamente, o tenga que abrochar los puños a la carrera, usted se dará cuenta de la gran satisfacción que dan las colleras para puños blandos KUM-A-PART. Son sólidas y exactas en su mecanismo, seguras en su acción, serias y sobrias en sus diseños.

Esté seguro que lleven el nombre KUN-A-PART al respaldo.

PIDALAS EN LAS CAMISERIAS

Ventas al por mayor:

Will L. Smith Inc.

ESTADO 32-46—SANTIAGO.—CASILLA 1014

EQUITACION

A BENEFICIO DE LA LIGA PROTECTORA DE ANIMALES

El interesante concurso de hoy organizado por el Santiago Paperchase Club

Se iniciará a las 10 A. M. de hoy, en el Picadero de la Sociedad Nacional de Agricultura, Quinta Normal

Durante el día de hoy se verificará en el picadero que la Sociedad Nacional de Agricultura posee en la Quinta Normal el interesante concurso de equitación organizado por el Santiago Paperchasse Club, a beneficio de la altruista colectividad, la Liga Protectora de Animales.

El programa a desarrollarse constituirá el mejor atractivo para nuestros deportistas, pues intervendrán entusiastas y aventajados cultores de este importante deporte pertenecientes a la oficialidad de nuestro Ejército y a los diferentes clubs de paperchasse de la capital.

Se iniciará el concurso en dos pruebas de eliminación que se realizarán en la mañana y en las que por separado se disputarán las copas "La Nación" y Alfred Houston, los equipos militares y civiles, respectivamente.

Los competidores que obtengan los primeros puestos serán premiados con valiosos estímulos ofrecidos por las Casas Gath y Chaves, Hume y Walker, G. Placier, Catone Nicoreanu, "El Diario Ilustrado" y señor Frank Morrison.

El team militar vencedor iniciará el programa de la tarde compitiendo con el equipo vencedor de los civiles, por el Campeonato de Recorrido, que será premiado con el trofeo donado por los señores A. Johnson Gana y Cía., recibiendo cada jinete una medalla de plata que ofrece el club organizador.

En seguida se desarrollará la prueba denominada Premio Champion y en la que todos los premiados en las eliminaciones optarán individualmente al título de campeón. El vencedor recibirá como estímulo una medalla artística confeccionada en los talleres de don Alfonso Molina.

Luego después vendrá la interesante contienda del Salto de Altura y un Postillón Race, en la que se demostrará el máximum de esfuerzo, preparación y educación de los caballos.

En el salto de altura participarán los mejores jinetes y caballos de la Escuela de Caballería y del Santiago Paperchasse. Un valioso bronce ofrecido por la Casa Weil servirá de recompensa al vencedor y el segundo el premio de los señores Lathrop Hnos.

El Postillón Race, en que cada jinete va llevando de la brida un segundo caballo—los que deben salvar los obstáculos conjuntamente—dará ocasión para lucir el entrenamiento en que nuestros aficionados mantienen sus "hunters".

Los obsequios de "El Mercurio" y Casa Francesa han sido destinados a los ganadores de este interesante número del programa.

El valor de las entradas se ha fijado en 3 pesos y en 1 peso para los niños, y serán válidas tanto para la reunión matinal como para la de la tarde.

Damos a continuación algunos datos relacionados con el interesante torneo de hoy:

EL PROGRAMA

Figura en la primera sección del programa el "Recorrido Militar", en el cual la Escuela de Caballería se hará representar por un team compuesto de los siguientes oficiales: capitán, señor Luis Larenas, en "Chupilca"; capitán señor Guillermo Iturriaga, en "Olga"; teniente señor Amaro Pérez, en "Salsifí"; teniente Francisco Vial F., en "Odioso", y teniente Julio Silva, en "Revoltoso".

El team del Regimiento Cazadores lo forman los siguientes oficiales: capitán, señor Elías Yáñez, en "Aazarina"; teniente señor José M. Muñoz, en "Americana"; teniente Guillier, en "Zocalona", y teniente Eduardo Maldonado en "Blasón".

El team del Regimiento Tacna lo componen los siguientes oficiales: teniente señor Angel Custodio Lira, en "Búlgaro"; teniente señor Carlos Rojas, en "Zagala"; teniente señor Jorge Larenas, en "Kaiser"; teniente señor Guillermo Marín en "Equis", y teiente señor Temístocles Chacón, en "Zancajo".

La segunda prueba es la "Competencia de Paperchase", y en ella se ha inscrito el Santiago Paperchase Club con el siguiente team: señor Federico Lathrop, en "Mynord"; señor Ignacio Ríos, en "Bitter"; señor Víctor Infante, en "Orellana"; señor Ricardo Lemus, en "Chinchosa"; señor Oscar Silva, en "Boby", y señor J. Guillermo Sepúlveda.

EL JURADO

El jurado que controlará las pruebas ha quedado compuesto en la forma siguiente: señor Mariano Guerrero, presidente del Santiago Paperchase Club; teniente coronel señor Pedro Garretón; mayor, señor Carlos Ibáñez; señor Manuel Salas Herrera, señor Carlos Pflaume, señor J. Nicolás Orrego y señor Federico Vargas.

Jueces de cancha han sido designados: el señor Alfredo Houston y el señor Isidro Hevia.

Jueces de Paddock: el señor Carlos Mascaró y el capitán señor Enrique Deitschler.

EL COMITE DIRECTIVO

El Comité Directivo y organizador de este torneo hípico está formado por el presidente honorario del Santiago Paperchase Club, señor Guillermo J. Swinburn y por el presidente, secretario y tesorero de este mismo Club, señores Mariano Guerrero M., Carlos Villalón L. y Armando Vargas G.

◆

CRICKET

LA COMPETENCIA DE HOY POR LA COPA MC GINNIS

En las canchas de La Florida y del Santiago Cricket Club

Hoy se dará comienzo a esta competencia anual entre los diferentes bandos del Santiago Cricket Club. El torneo promete ser muy reñido, atendiendo a los nuevos jugadores que han llegado del viejo mundo a engrosar las filas del club local. En las canchas que posee la Tracción Eléctrica en La Florida se jugará una partida entre el Bando Azul y el Bando de la misma Tracción, debiendo los jugadores que intervendrán en este encuentro partir de la Plaza Italia, a las 9 A. M. La otra partida que se jugará en las canchas del Santiago Cricket Club en Avenida Bilbao empezará a las 10.30 A. M., entre los Bandos Colorados y Blancos. Promete ésta estar muy concurrida, pues hay entusiasmo por presenciar a los bandos que el año pasado fueron bautizados con los nombres de Bolsheviquis y Angelitos, respectivamente.

◆

PLAYA INFANTIL F. C. CONTRA A. COCHRANE INFANTIL F. C. — Este amistoso se jugará hoy, a las 4 P. M., en la cancha del Seminario.

LIGA OBRERA DE FOOT-BALL. —El Directorio de esta institución se reunirá el Martes próximo, a las 9 P. M., en "El Mercurio". Se encarece la asistencia a los señores Barrueto, Pérez, Olea y Aravena.

Tabla: Declarar los ganadores de la presente temporada; Fijar fecha para la repartición de premios; Fijar fecha para la elección del nuevo Directorio.

A esta reunión deberá asistir el capitán del Tomás Edison I, para tratar sobre el Campeonato Santiago.

ATLETISMO

CENTRO SPORTIVO EL GLOBO. —Hoy se efectuará en la Quinta Normal el último torneo interno de la temporada, conforme al programa que ya hemos publicado, el cual empezará a las 9 A. M., para continuar en la tarde, a las 3.

Laboratorio Clínico
— DEL —
Dr. Leonidas Corona I.
Delicias 868. — Teléfono 2483
REACCION WASSERMANN
Sección de química. Sección de bacteriología
AUTOVACUNAS

Laboratorio Chile
De orden del Directorio, se cita a reunión general ordinaria de accionistas para el Miércoles 23 del corriente, a las 5.30 P. M., en el mismo Laboratorio.
Queda cerrado el libro de transferencia de acciones desde esta fecha hasta el 23 inclusive.
Santiago, Noviembre 17 de 1921.
EL GERENTE.

Arriendo de Sillas
para fiestas, banquetes y colegios, cualquier cantidad.
La Equitativa
DELICIAS 851. TELEFONO 2473
Nov.-30

LÁPICES VENUS

De calidad incomparable en 17 grados negros y 3 de copiar. Todos perfectos.

LÁPICES VELVET

Un lápiz elegante para uso general en 4 grados. El mejor lápiz a un precio moderado.

American Lead Pencil Co.
Quinta Avenida 220
Nueva York, E. U. A.
e Inglaterra

Véase la banda azul

Representantes
E. E. WRIGHT
Oficina: MORANDE 342-346
Casilla 1837. — Santiago

Lavatorios

de mármol blanco, con tazas, llaves y patas niqueladas.

Realizo a $ 320. c/u.

MARMOLERIA CEPPI
CASTRO 78

N-20

$ 110

VER PARA CREER

Rico traje sobre medida, en buen casimir, lindos colores, a elección, hechura garantida, tanto yanqui como inglesa, forros de primera.

SASTRERIA BLANCO Y NEGRO
412 San Diego 412

En rico casimir negro, $ 125.
En excelente casimir pura lana colores negro, azul, plomo, café oscuro y para sport, $ 145.
En buena gabardina, kaki, pura lana, $ 150.

Nota. — No se mandan muestras a provincias. P.

Muebles

Los obtiene Ud. con grandes facilidades de pago.

Arturo Prat 183
ENTREGA INMEDIATA

Compañía Estañífera Marta

Se cita a los accionistas a Junta General Extraordinaria para el día 23 del presente, a las 5 P. M., en los salones de "El Mercurio", en Santiago. La reunión tendrá por objeto: 1.o Pronunciarse sobre una proposición de compra del activo y pasivo de la Compañía; y 2.o, Aprobada que sea la venta, acordar la liquidación anticipada de la Compañía.

Para garantizar la seriedad de la propuesta, los compradores han depositado en el Banco Español de Chile la suma de ciento veinte mil pesos, a la orden de la Compañía.

Santiago, 12 de Noviembre de 1921.

EL DIRECTORIO.

Nov.—23

HIELO! HIELO!

Ofrece a precio sin competencia el Frigorífico SAN PABLO, Mapocho 1527, entre Manuel Rodríguez y San Martín, por grandes y pequeñas partidas.

Por órdenes, a sus Agentes:

CASA CASTAGNETO
Alameda y San Martín

Buenas Costureras

para blusas y vestidos, necesita la

CASA FRANCESA
Sección Confecciones para Señoras

HACENDADOS

La harina de hoja (o de todo trigo) es la más sana, nutritiva y económica para pan de trabajadores. Pida como prueba a la **BARRACA Y MOLINO "SAN VICENTE"**, un saco de 2 qq. Precio actual: $ 25 qq. **Av. MATTA 24-A. Teléf. 29, Santa Elena.**

VICTOR ROMO B.

N-20

Propuestas

Solicítanse por diversas especies de vestuario y equipo para las policías fiscales.

Estas se abrirán en la sub-secretaría del Ministerio del Interior el 22 de Noviembre, a las 2 y media P. M.

Especificaciones en el Diario Oficial y en la Inspección General de Policías (calle del Cerro N.o 116).

EL INSPECTOR GENERAL

AUSTIN

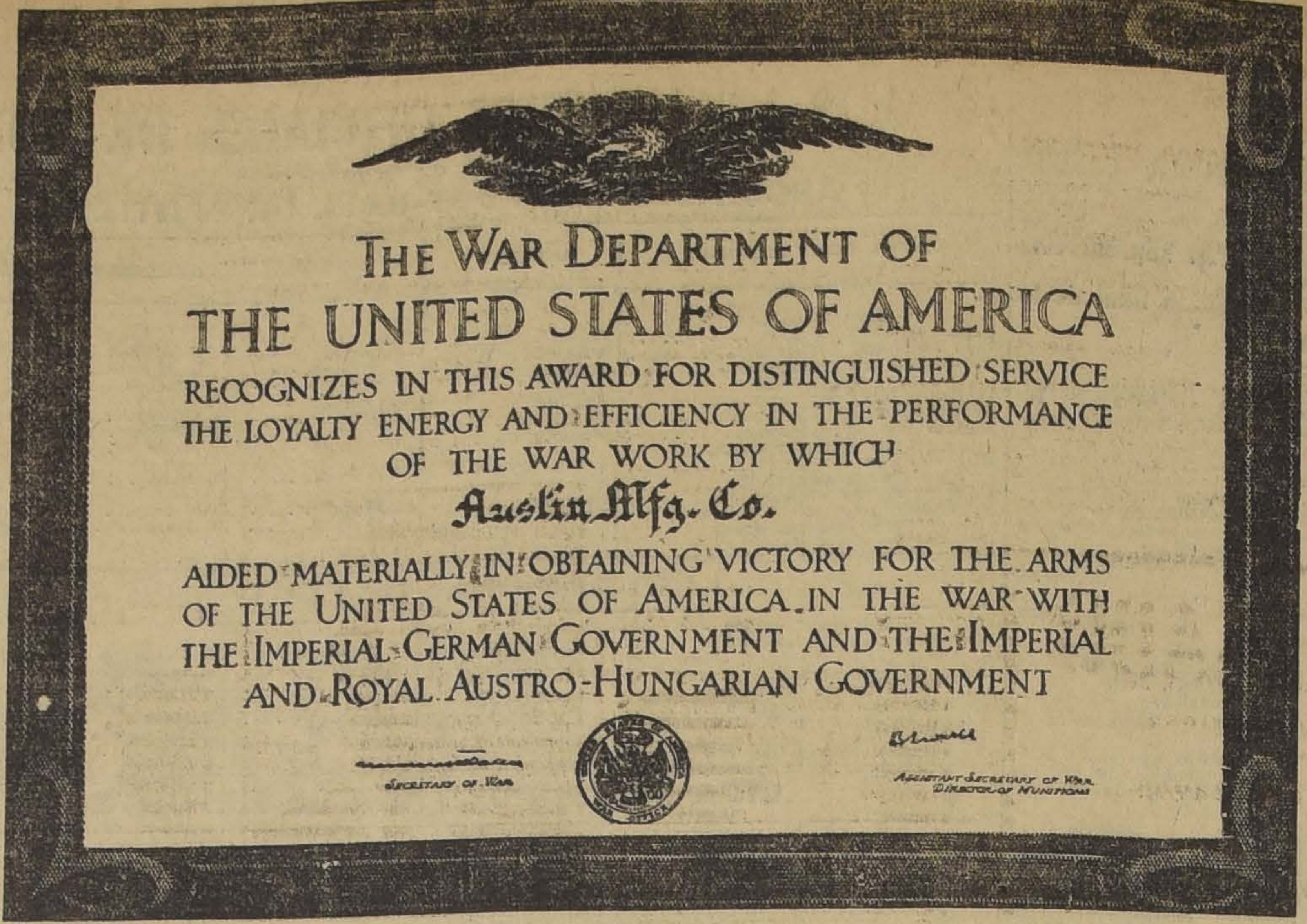

THE WAR DEPARTMENT OF
THE UNITED STATES OF AMERICA
RECOGNIZES IN THIS AWARD FOR DISTINGUISHED SERVICE
THE LOYALTY ENERGY AND EFFICIENCY IN THE PERFORMANCE
OF THE WAR WORK BY WHICH
Austin Mfg. Co.
AIDED MATERIALLY IN OBTAINING VICTORY FOR THE ARMS
OF THE UNITED STATES OF AMERICA IN THE WAR WITH
THE IMPERIAL GERMAN GOVERNMENT AND THE IMPERIAL
AND ROYAL AUSTRO-HUNGARIAN GOVERNMENT

SECRETARY OF WAR

ASSISTANT SECRETARY OF WAR
DIRECTOR OF MUNITIONS

Copia del diploma con que el gobierno de los Estados Unidos de Norte América distinguió a la fábrica "Austin MFG. Co." por la eficiencia de su material, en el frente francés durante la gran guerra.

Tipo de rodillo "Austin" de combustión interna, especialmente diseñado para el servicio de los caminos de Chile.

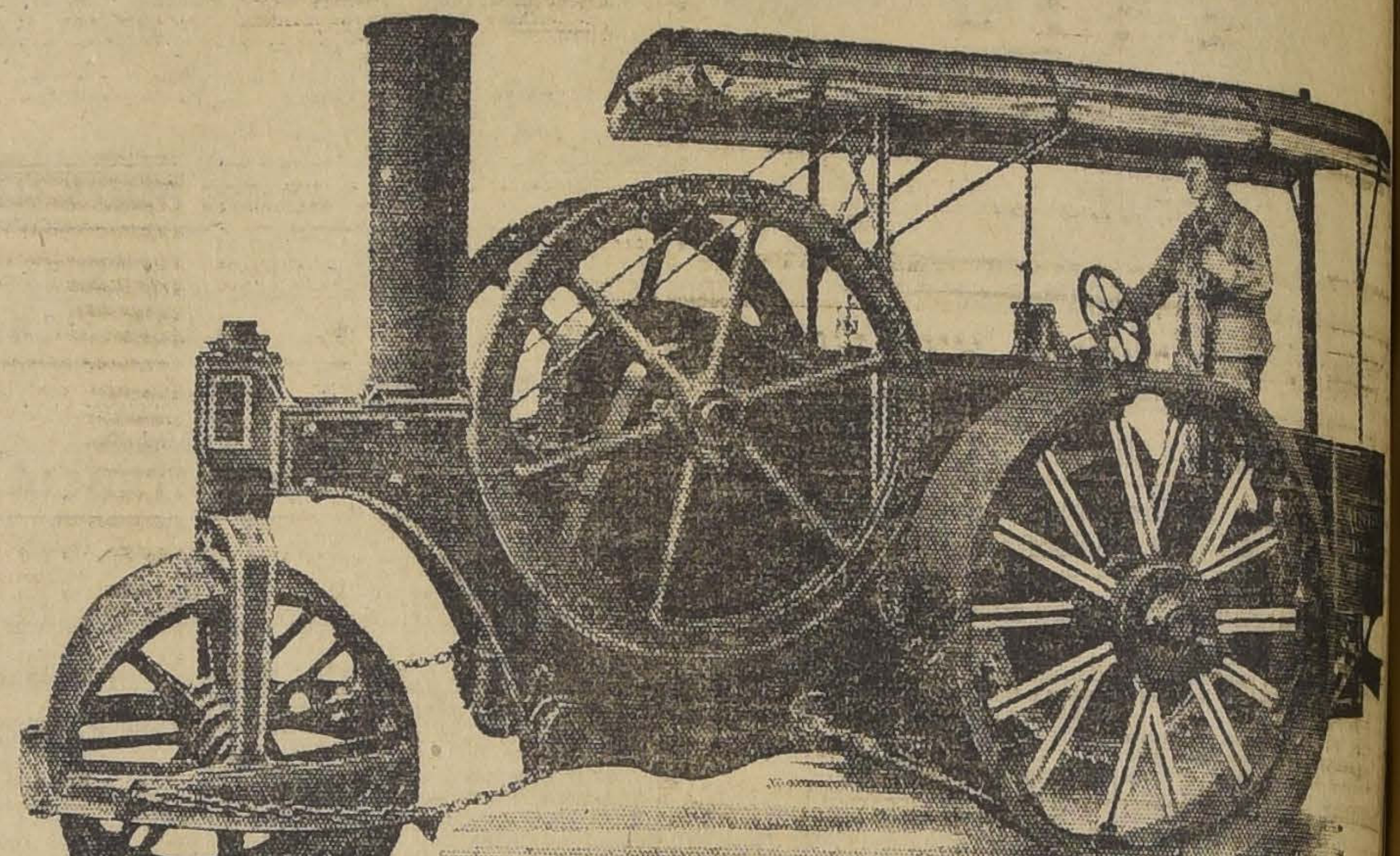

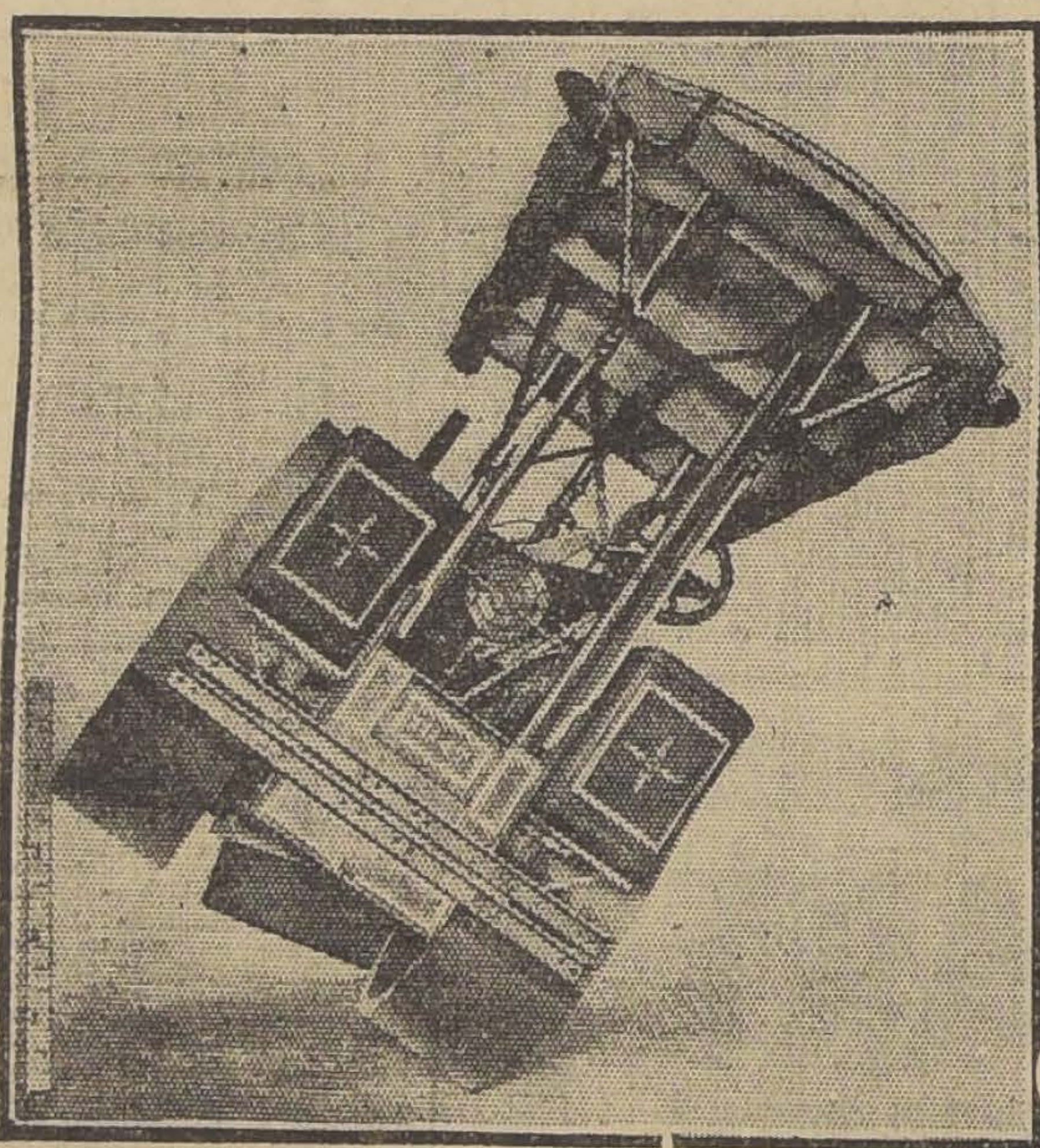

Este grabado muestra la estabilidad del rodillo "Austin".

¿Necesita comentarios dicha prueba?

Allied Machinery Company of America

Edificio Ariztía, 9.° piso, oficinas 1 y 2 -¦- Casilla 55 D - Teléfono 650

Epizootia

Se cura con

SANAFTOSA DAVIS
San Antonio 240. Santiago

N-20

EMPLEADO

instruído y competente en contabilidad, se necesita para servicio de informaciones. Dirigirse por carta, con copias de certificados e indicando edad.

CASILLA 667

N-20

LOCAL ESPACIOSO

para casa mayorista, necesítase arrendar con contrato.

Ofertas por escrito indicando ubicación, a

Casilla 1679

Avisos de Vapores

Compañía Sud-Americana de Vapores

PROXIMAS SALIDAS:

"IMPERIAL" Vapor rápido para Cristóbal, en conexión con naves, para Estados Unidos, Europa., etc., el LUNES 28 de NOVIEMBRE, a las 4 P. M.

"MAPOCHO" Vapor para Pimentel (Perú), con escala en la mayoría de los puertos intermedios, el LUNES 21 de NOVIEMBRE, a las 4 P. M.

Agentes: Wessel, Duval y Co., Huérfanos esq. Morandé.—Sub-Agente: Compañía de Trasportes Unidos, Estado esq. Delicias

Valparaíso, 12 de Noviembre de 1921.

EL DIRECTOR-GERENTE.

Línea Italiana del Pacífico Génova-Valparaíso

Servicios de vapores establecido por las Compañías: TRANSATLANTICA ITALIANA Y SOCIETA NAZIONALE DI NAVIGAZIONE

El magnífico vapor de carga de 12,000 toneladas,

"NS DO V I"

saldrá de Valparaíso con destino a Génova (vía Panamá), aproximadamente en la primera quincena de Diciembre.

Recibirá carga para los puertos de: **CHILE, PERU, ECUADOR, COLOMBIA, PANAMA, COLON, VENEZUELA, CADIZ, BARCELONA, MARSELLA Y GENOVA.**

Por fletes y demás pormenores dirigirse a los Agentes generales en Chile:

MOLFINO HERMANOS
Departamento de Vapores
CALLE BLANCO 586. CALLE COCHRANE 585. TELEF. INGLES 2032. CASILLA 279. — VALPARAISO

N-21

GRACE LINE

SERVICIO RAPIDO DE VAPORES ENTRE VALPARAISO Y NUEVA YORK

Viaje en 19 días, Vía Canal de Panamá, con escala en
fagasta, Iquique, Mollendo, Callao y Cristóbal.
Servicio de primera clase, únicamente.
Camarotes de lujo. Cuisine inmejorable.

SALIDAS FIJAS CADA TRES SEMANAS, A LA 1 P. M.

"SANTA LUISA", SALDRA NOVIEMBRE 23.
SANTA TERESA", SALDRA DICIEMBRE 14.
"SANTA ELISA", SALDRA ENERO 4.
"SANTA LUISA", SALDRA
ro 25.

Por informaciones y pasajes, dirigirse a y a agentes en

GRACE y Cía. (CHILE) S. A.
Agentes de la Compañía Japonesa Toyo Kisen Kaisha
HUERFANOS 1087 SANTIAGO

"TATTERSALL

CRIADERO "EL HUAPI" (Linares) — DE
DURHAM SHORTHORN
DE DON MAXIMILIANO IBAÑEZ

El remate anual de los productos de este
ro, se verificará en "EL TATTERSALL" el

Miercoles 23 del presente a las 5 P.

Los toros estarán a la vista en nuestro
Exhibiciones, desde el LUNES 21.

EL GERENTE.

EXCURSIONISMO

EL TORNEO ATLETICO Y PASEO CAMPESTRE DEL CENTRO DEPORTIVO "LOS PIRINEOS"

La reunión social de hoy del Cuerpo Hispano Americano

Con las dos reuniones organizadas para hoy, termina el Centro Deportivo Los Pirineos la celebración de su séptimo aniversario que este año ha tenido especial brillo.

El torneo atlético, es el final por la competencia Sebastián Rigo, y se efectuará a las 8.30 A. M., en el Parque Cousiño, con las pruebas de costumbre. Hay numerosos socios inscritos.

En la tarde, a las 4 P. M., se servirán unas once campestres en la Quinta La Dalia, paradero 12 en Lo Ovalle.

El éxito de esta reunión está asegurado, pues, las inscripciones pasan de cincuenta personas.

Un cuarteto musical de aficionados amenizará esta reunión.

Hoy, a las 4 1|2 P. M., el Cuerpo Excursionista Hispano Americano llevará a cabo en los salones del Centro Familiar Español, San Diego 218, un gran baile familiar, organizado en celebración del cuarto aniversario de su fundación.

El baile será amenizado por la conocida orquesta Colombiana, que tocará los mejores números de su repertorio.

Especialmente invitados asistirán representantes del Centro Familiar Español, Ibérico Balompié, del Excursionismo, de la prensa y un buen número de invitados.

Por el entusiasmo que reina promete esta fiesta, tener un gran éxito, ya que sus dirigentes no han omitido sacrificios en darle el mayor brillo posible, para que ella deje gratos recuerdos entre los asistentes.

RECIEN LLEGADO

Servicios de mesa loza inglesa.
Juegos de lavatorios id.
Juegos de lavatorios enlozados.
Platitos para helados.
Cuchillería Rodgers.
Cucharas para helados.
Cristalería fina.

RECLAME:

Aceite Bau, 2 litros,

$ 14.-

Almacén Iquique

ESTADO 87

FABRICA HIDRAULICA
DE CARPINTERIA
(Ñuñoa)

Puertas, ventanas, mamparas, galerías, etc. Instalación de oficinas, construcción y reparación de casas

y venta de MADERAS

Pídanse presupuestos a

SARRAGOSI y Cía.

SANTO DOMINGO 860 :-: TELEF. 3187
CASILLA 556

CICLISMO

LAS 5 HORAS CICLISTAS SE INICIAN A LA 1 P. M. DE HOY

Participarán en esta importante prueba 18 equipos

El Club Español de Valparaíso se hará representar por dos elencos

Entusiasmo que reina por presenciar el torneo

La reunión ciclista de hoy en el Velódromo del Parque Cousiño hará época como una de las competencias más interesantes efectuadas en esta rama del deporte durante la presente temporada en esta capital.

La concurrencia de competidores tan avezados como los de Valparaíso, dará especial atractivo al espectáculo, porque, como siempre, los campeones porteños harán gala de su esfuerzo para salir airosos en este lance. Sabemos que los visitantes vienen en muy buenas condiciones de entrenamiento y que los de casa no se han descuidado por su parte, pues día por día se han sometido a una concienzuda preparación.

La institución organizadora de esta prueba, el Audax Italiano, ha sabido por otra parte corresponder a las simpatías cada día más crecientes que el público demuestra por esta clase de actividades. Se ha preocupado, en efecto, de efectuar en el local de la reunión todos los arreglos que miren a la comodidad de los espectadores.

SEÑOR A. BENITEZ,

el campeón porteño

LOS COMPETIDORES

Las 5 horas por equipo se iniciarán a la 1 P. M. con intervención de los siguientes conjuntos:

Por el Español de Valparaíso, hermanos Benítez y Luis Arredondo-José Bilbao.

Por el Audax Italiano, Mantelli-Grilli, Fantinatti-Foureir, Simonetti-Aguiar.

Por el Ibérico, Massanet-Alonso, Bermejo-Torremocha, Pau-Coll.

Por el Centenario, Vidal-Moraga, del Valle-Díaz.

Por el Royal, Julliet-Morales, Acevedo-Salazar.

Por el Chile, A. Silva-C. Méndez, Rocuant-Fuenzalida.

Por el Cóndor, C. Brito-M. Araya.

Por el Internacional, J. Leiva-D. Godoy.

Por el Chacabuco D. Gómez-J. Rojas y D. Pizarro-H. García.

Total: 18 equipos.

EL DESARROLLO DEL TORNEO

Atendiendo a que intervendrán en el partido los "ases" del ciclismo nacional que en caballerosa y franca lucha definirán superioridades, el torneo adquirirá un realce especial, como sólo es dable presenciar en competencias en que intervienen cultores de diversas ciudades y en reuniones memorables, como las que nos proporcionó las 24 horas de Diciembre del año último y las 12 horas del Club Ibérico, a principios de la temporada actual.

SEÑOR ALBERTO CAFFI,

entusiasta presidente del Audax Italiano

Sin duda alguna el concurso de largo aliento de hoy sorprende a los numerosos aficionados descollantes de Santiago, en condiciones mucho más ventajosas ante la gran pareja porteña formada por los hermanos Benítez. En ocasiones anteriores, como las más arriba expuestas, se presentaron a la lid sin haber sobrellevado durante el año una labor tan asidua como en el actual, en que puede decirse que Domingo a Domingo las distintas colectividades afiliadas a la Unión Ciclista han verificado reuniones de mérito, en que ha podido palparse el visible progreso alcanzado. Aparte del hermoso grupo de aficionados que con todo entusiasmo han participado en las pruebas de cada uno de estos torneos, se ha notado una visible mejoría en los tiempos y un mayor esfuerzo colectivo e individual. Todas estas circunstancias añaden un mérito más a la contienda de hoy y contribuyen a oscurecer el pronóstico.

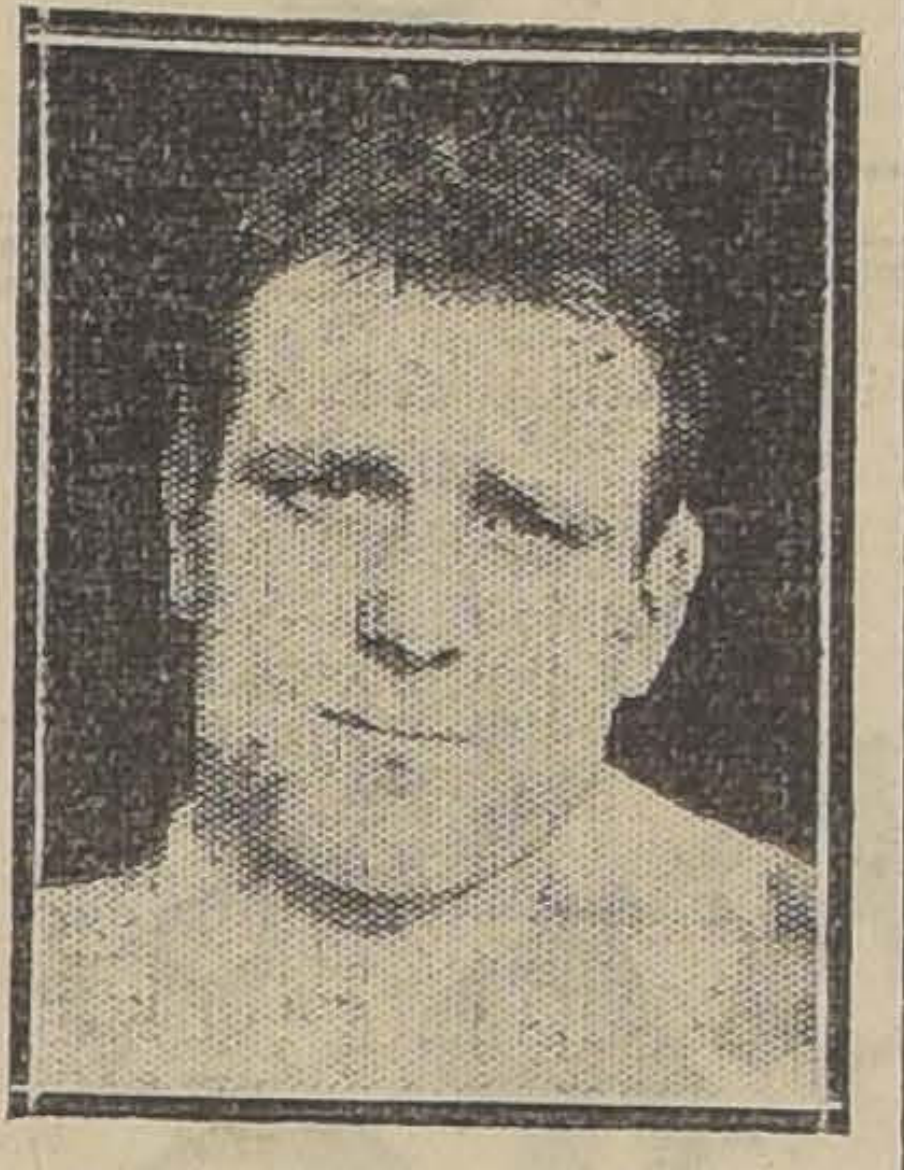

SEÑOR ALFREDO MASSANET,

único de los competidores más serios de la jornada de hoy

SEÑOR LUIS MANTELLI,

el campeón del Club organizador

A nuestro entender, la pareja del Ibérico, formada por los señores Massanet y Alonso, aunque hubiéramos preferido que el puesto de este último hubiera sido ocupado por Bermejo, dará un trabajo abrumador a los hermanos Benítez, que defienden los colores porteños acompañados del equipo Arredondo-Bilbao, el primero de esta última pareja compañero de A. Benítez cuando se adjudicaron las doce horas.

En efecto, Massanet, con sus performances de estos dos últimos meses, es un hombre con condiciones suficientes para cerrar con los honores del favoritismo.

El elenco del Italiano Mantelli-Grilli, especialistas en estas pruebas de resistencia, si bien es cierto no han hecho acto de presencia continuada durante la temporada y han sufrido, además, algunos percances, su entusiasmo a toda prueba y el ahinco con que se han dedicado a su preparación, hace esperar de ellos un lucido papel en el curso del torneo. No nos atrevemos a augurarles, sin embargo, una figuración en el marcador.

De entre los demás inscritos haremos especial mención de la pareja del Centenario, Vidal-Moraga, que puede darnos una sorpresa, como también las del Ibérico, compuesta por Bermejo-Torremocha; del Royal, formada por Julliet-Morales y por último el joven conjunto del Chacabuco, Gómez-Rojas, que tuvimos ya ocasión de admirarlos durante las 12 horas.

El club organizador, para dar mayor realce a la prueba, y para quitarle esa monotonía propia de competencias de esta índole, ha establecido algunos atractivos durante su desarrollo, instituyendo llegadas parciales cada hora, con premio de una medalla de oro al que primero cruce la raya. Habrá ocasión, pues, de presenciar embalajes de méritos y finales estrechos.

LOS CONTROLADORES

Las siguientes instituciones que intervendrán han designado a los siguientes controladores:

El Audax, a los señores José Bonomo y Fco. Pieri.

El Ibérico, a los señores José Riudiez e Ignacio Fernández.

El Centenario, a los señores J. M. Pinto y R. Guerrero.

El Chile, a los señores R. Saavedra, M. Peralta y C. Jiménez.

El Royal, a los señores J. Bestard, A. Armijo y L. Lassen.

El Chacabuco, a los señores M. Vargas y L. Hernández.

El Internacional, a los señores F. Donoso y M. Collarte.

El Cóndor, a los señores E. Román y J. Dagnino.

El National, a los señores L. Lazcano y M. Vergara.

EL VELODROMO

El local estará engalanado con profusión de banderas; las tribunas serán amplias y cómodas y la pista se presentará en condiciones inmejorables.

LA TRIBUNA OFICIAL

Se ha construído un tabladillo especial, con capacidad para 40 personas, donde se instalarán los invitados y los jueces del control. Entre los primeros, prestigiarán la reunión el vice-cónsul de Italia, don Domingo Schiaffino, el 2.o alcalde de la I. Municipalidad don Diego Escanilla y los presidentes de las distintas colectividades italianas de la capital.

LA BANDA

La banda del Orfeón Camilo Ortúzar amenizará el espectáculo.

PRECIO DE LAS LOCALIDADES

El valor de las entradas se ha fijado en la siguiente forma:

Tribuna especial, $ 4; entrada de primera, $ 2; y entrada general, $ 1. Y se expenderán desde las 12.30 P. M., para evitar aglomeraciones.

ADVERTENCIA IMPORTANTE

Se nos pide prevenir a los corredores que la partida será largada a la 1 P. M. en punto, para que pueda darse término a las 6 P. M. Los inscritos deberán encontrarse, por lo tanto, a las 12.30 P. M. para alcanzar a colocarles sus respectivos números. La misma recomendación se hace a las personas que componen el comité directivo y los controladores.

CLUB CICLISTA CHACABUCO.— Cita a excursión voluntaria para hoy a las 7 P. M.. Punto de partida, Alameda esquina Plaza Italia.

CLUB CICLISTA IBERICO.— La fiesta de hoy en la Legación de España.—Hoy, a las 7 P. M. en la Legación de España, calle Blanco Encalada 2445, tendrá lugar la repartición de premios de las carreras que a beneficio de la "Casa de Salud España" se efectuó el 23 de Octubre próximo pasado.

El acto revestirá especial solemnidad y a él han sido invitadas distinguidas personalidades de nuestro mundo diplomático, político, social y deportivo.

Se advierte a los ganadores de premios, como asimismo a todas aquellas personas que tienen invitación, que ésta es intransferible y su presentación será requerida a la entrada.

CAMPEONATO

Exquisito cigarrillo. Tabaco hebra, 20 centavos.

En los Guindos de Ñuñoa

SE VENDE
GRAN QUINTA
CON EXTENSO CHALET

Superficie: 22,000 metros cuadrados.
Gran conservatorio de plantas.
Instalación para Avicultura.
Muy buena casa para jardinero.
Casa para servidumbre y chauffeur.
Boxes para autos.
Baño de natación.
Caballerizas.
Jardín de flores.
Parque y árboles frutales.
Carros a la puerta.

NOTA.—Títulos completamente saneados.

Dirigirse: CASILLA 217

GUIA PROFESIONAL

ABOGADOS

**ARTURO ALESSANDRI RODRIGUEZ
FERNANDO ALESSANDRI R.
VICTOR ACEVEDO LECAROS**
Estudio: Morandé 239 (altos). Teléfono 3638. Solamente de 4 a 6.

**GABRIEL AMUNATEGUI
SALVADOR DE LA VEGA**
Estudio: Morandé 235 (interior). De 2 a 6 P. M.

ERNESTO BARROS JARPA
Atiende sus asuntos profesionales el señor Agustín Barros Jarpa, en Morandé 235.

ERNESTO BIANCHI TUPPER
Oficina: edificio Ariztía, 7.o piso, teléfono 709.
Domicilio: Serrano 174. Teléfono 1084.

LUIS MALAQUIAS CONCHA S.
Asuntos civiles, criminales, accidentes, apelaciones, Compañía 1065. Casilla 1088.

NAZARIO CHACON DEL CAMPO
Compañía N.o 1034. Casilla 3211. Teléfono 2008.

**PEDRO DAZA BRANTES
LIVIO ROJAS A.**
Morandé 440. Casilla 2281. Teléfono 2951.

**JORGE ERRAZURIZ TAGLE
LUIS A. QUINTEROS T.**
Amunátegui 301. Teléfono 638. Casilla 2592.

FERNANDO ERRAZURIZ TAGLE
Notario-abogado, Bandera 345. Casilla 926. Teléfono 3324.

NICANOR ELGUETA
Galería Alessandri, 19-A. Teléfono 586. Juicios civiles y comerciales.

DANIEL FELIU
Merced 567. Teléfono 582. Casilla 1277.

BELFOR FERNANDEZ
Morandé 440 altos. 11-12, 3-6. Unicamente asuntos profesionales.

GALVARINO GALLARDO NIETO
Ahumada 163, altos. Teléfono 2348.

MANUEL GAETE FAGALDE
Notario-abogado. Huérfanos 1243. Teléfono 1355. Domicilio: Vergara 161.

HUMBERTO SALGADO GALLARDO
Causas militares, civiles, criminales. Bandera 154, 3.er piso. Telef. 494.

OSVALDO HEVIA L.
Morandé 244. Casilla 1831.

RAMON SEGUNDO JIMENEZ
Abogado. Galería Alessandri 17. Piso 2.o, 1011, 4-6.

**FIDEL MUÑOZ RODRIGUEZ
GUSTAVO CANO PEEL**
Abogados
Huérfanos 1158. Bolsa de Productos.

BERNARDINO LEIVA
Abogado. Bandera 552.

**LORENZO MONTT
AMBROSIO MONTT WILMS**
Compañía 1207. Teléfono 2307.

**MANUEL MERINO R.
LUIS MERINO E.**
Agustinas 584. Teléfono 2077. Casilla 2407. 10 a 11 y 4.30 a 6.

MANUEL OLIVA
Galería Alessandri 15-A. Juicios civiles, comerciales y criminales.

ANTONIO PLANET C.
Especialmente cuestiones comerciales. Estudio: Bandera 166. Casilla 4034. Teléfono Inglés 1137. De 10 a 11 A. M., 4 a 6 P. M.

**ANIBAL RODRIGUEZ HERRERA
HECTOR RODRIGUEZ DE LA SOTTA**
Estudio: Manuel Rodríguez 72.

ALFONSO REVECO
Especialmente causas comerciales. Nueva York 59 (frente Edificio Ariztía).

ENRIQUE TAGLE MORENO
Estudio: Compañía 1293.

CARLOS SALAS HERRERA
Abogado. Bandera 552. Casilla N.o 3366. Teléfono 2177.

EMILIO TAGLE RODRIGUEZ
Abogado. Huérfanos 840. Teléfono N.o 2018. Atiende preferentemente asuntos comerciales y mineros. 494.

LUIS FIDEL YAÑEZ
Defensor de Ausentes y de bras Pías. Moneda 1935.

HUMBERTO YAÑEZ VELASCO
Trasladó su estudio, Agustinas 673. Teléfono 1614.

INGENIEROS

ALFREDO LEA-PLAZA
Santiago, Huérfanos 2334. Oficina: Moneda 1168. Teléfono 137.

QUIMICOS - FARMACEUTICOS

NICOLAS WEINSTEIN R.
Huérfanos 1020. Consultas: 3 a 6.

MEDICOS

DR. AMENABAR OSSA
Oculista, 14 años Europa, 3 años Médico-Director Hospital de Ojos Condado Stafford (Inglaterra). Merced 494. De 1.30 a 4. Teléfono 602.

DR. ITALO ALESSANDRINI L.
Cirugía y ginecología. Consultas: de 1 a 3. Merced 324. Teléfono 3555.

DR. ARNELLO
Cirugía, Anestesia general, Venéreas. García Reyes 17. De 12-3. Hospital San Vicente, 4-6.

DOCTOR AMARAL
Estudios Europa. Partos y enfermedades señoras. Catedral 1964.

AFECCION DEL PULMON
y sistema nervioso. Rayos X. Dr. Fontecilla. Regresó de Europa. 2-4. Delicias 1626.

DR. ALCAINO
Oídos, nariz, garganta, Dieciocho 257. Teléfono 257. Consultas de 2 a 5. Regresó.

DR. AGUILAR
Cirugía general, Ginecología. Sífilis. De 1 a 3. San Isidro 229.

DOCTOR BUSTOS
Oculista. Trasladóse Merced 315. Consultas: 1 a 4. Teléfono 2204.

DR. ARTURO BARRAZA A.
Vías urinarias; sífilis. Puente 557, de 3 a 6.

DR. BISQUERT
Vías urinarias; sífilis. Moneda 859. De 3 a 6. Casilla 2563. Teléfono 953.

DR. JULIO BUSTOS
Médico de ciudad de Santiago. — Medicina interna, niños, sífilis. Recoleta 707. De 2 a 4.

Dr. J. BRONFMAN
Ausente en Europa.

DR. BORQUEZ SILVA
Estudios Europa. Pulmón. Corazón. Estómago. Intestinos. Rayos X. 3 a 6 A. Prat 80. Teléfono 19. Matadero.

DR. BRAGA CASTILLO
Rayos X. Merced 136. Teléfono N.o 1393. Consultas: de 9 a 10 y de 1 a 4.

W. E. COUTTS
Sífilis. Vías urinarias. De 3-6. Teléf. 514. San Martín 372.

Dr. J. CANO ANDREU
Medicina general, Sífilis. De 3 a 5. Santo Domingo 1282.

Dr. CAMPOS MENDEZ
Medicina interna. Enfermedades y desórdenes sexuales. 10-3. Compañía 2855.

DOCTOR CHARLIN
Profesor enfermedades de la vista. Consultas 3-6 P. M. Compañía 2115. Teléfono 2632.

DR. LEONIDAS CORONA T.
Laboratorio Clínico. Delicias 863 (Frente a Estado). Consultas: de 3 a 5. Teléfono 2483.

DR. ALDO CONTRUCCI
Estudios Europa. Medicina Interna. Sífilis. Agustinas 1729, 2-4. Teléfono 3340.

DR. A. DIMITSTEIN
San Antonio 275 — Medicina general, especialmente: Corazón, Pulmón, Estómago e Hígado, de 1 a 4. Llamados nocturnos en su domicilio. Agustinas 982.

DR. DIAZ VELASCO
Medicina interna. Niños. Sífilis. 1 a 4. Vergara 474. Teléfono 236, Parque.

DR. LEON CHONCHOL
Regreso Europa. Medicina general. Sífilis, piel. Venéreas. Consultas: 2 a 5. San Antonio 40.

Dr. FERNANDO CRUZ P.
Regreso de Europa, medicina interna. Especialmente pulmón, Rayos X. Consultas: 2-4 P. M. Santo Domingo 831. Domicilio, Lillo 481. Teléfono 2651.

L. DIAZ MUÑOZ S.
Medicina general. Vías urinarias. Consultas de 2 a 4. Bandera 574.

DRA. JUANA DIAZ MUÑOZ
Especialista enfermedades señoras y niños. Consultas: 4 a 6. Delicias N.o 540-A.

DR. GEORGES DAUBAS
Regresó: 3 - 5. Amunátegui 36. Teléfono 3679.

Dr. EUGENIO DIAZ LIRA
Cirugía de niños y ortopedia.— Catedral 1625. Teléfono 2235.

DR. RICARDO DONOSO
Estudios en Europa. Medicina interna, especialmente pulmón, corazón. Agustinas 619. De 1.30 a 3.30

DOCTOR DODDS
Cirugía huesos, injertos óseos; cirugía cráneo - cerebral, de la médula y nervios. Estudios EE. UU., Europa, 21 de Mayo 578. Teléfono 2407.

DR. E. DAVILA H.
Regresó de Europa. Medicina Interna. Consultas: 10-12; 6-7 Castro

DOCTOR GIANELLI
ESTUDIOS EUROPA
Sífilis. Piel. Vías urinarias. 21 de Mayo 562. Consultas de 2 a 6.

DOCTOR ESPINA
Rayos X. Medicina interna. Estudios Europa. Delicias 1228, esquina Gálvez. Teléfono 2102. De 1.30 a 4.

DR. JULIO EASTMAN
Catedral 2673. De 1.30 a 3.30 Teléfono 2637. Casilla 1571.

DR. HECTOR ESTERIO R.
Medicina general. Sífilis. Huérfanos 1353. Consultas 3 a 6. Teléfono 938.

DR. ENRIQUE GONZALEZ H.
Estudios Europa. Especialmente estómago, intestinos, hígado, diabetes. obesidad, reumatismo. Ejército 644. De 2 a 4.

Dr. GARCIA COLLAO
Enfermedades de la vista, nariz, garganta y oídos. San Antonio 148, de 3 a 6.

DR. JOSE S. GONZALEZ O.
Médico residente del Hospital de Niños. Enfermedad de niños y cirugía general. Consultas: 3 a 4. P. M. Matucana 303. Santiago.

DR. GARCES BAEZA
Delicias 868. Teléfono 2483.

DR. LUIS HERRERA R.
Médico - cirujano. 2 a 5. Recoleta N.o 551. 274-Set.-24

GONORREA E IMPOTENCIA
Debilidad vital y gonorrea con sus afecciones, prostatitis, supuraciones por más crónicas que sean, curan en pocos días, garantida. Sistema nuevo. Dr. Winkelmann. 2 a 6. Alameda 880.

DR. HERRERA ROGER
Medicina Hospital de Niños. Teléfono 2679. Delicias 2558. De 1 a 3.

A. ICAZA BARROS
Médico - cirujano. Santo Domingo 739. Teléfono 2809

Dr. AGUSTIN INOSTROSA
Cirugía, Ginecología. Sífilis. de 4 a 6. Puente 599.

CARLOS ILLANES B.
Médico-cirujano. Castro 176. De 2 a 5.

DR. ARISTIDES GONZALEZ C.
Prof. extraordinario. Obstetricia, enfermedades señoras. 1 - 3. Casilla N.o 1551. Teléfono 2789. San Martín N.o 272.

DR. ALEJANDRO INFANTE
Enfermedades niños. Médico Hospital Niñas San Luis, Consultas: 2 - 4. Delicias 263.

DOCTOR GUSTAVO JIRON L.
Cirugía y enfermedades de señoras. Moneda 855, de 2 a 3.

RICARDO AUSCHEL S.
Cirugía general. De 3 a 4, excepto sábados. Merced 136. Teléf. 1344.

DR. A. KOBBER ANDWANTER
Estudios en Estados Unidos, Cirugía, Ortopedia. Consultas: 2 a 4. Santo Domingo 928.

INSTITUTO RADIOLOGICO
Radioscopía, Radiografía, Radioterapia.

DR. ADOLFO KAPLAN
Estudios Estados Unidos y Europa. Compañía 1429

DR. LAVAL
Medicina interna. Amunátegui 31. De 2 a 5.

DR. ARMANDO LEON I.
Médico - cirujano. Trasladóse a Compañía 1909. De 1 a 3.

Dr. LOIS
Cumming 590 esquina Santo Domingo. Inyecciones intravenosas. Medicina. Cirugía. 9-10 1|2 y 1-3 1|2.

Dr. JUAN MARIN R.
Teléfono 2914. Consultas: Lira 230.

DR. MALBRAN
Enfermedades mentales y nerviosas. De 2 a 5. San Antonio 584.

DR. MORAGA FUENZALIDA
Medicina y cirugía de niños. Cochrane 128. Teléfono 2804. De 1 a 3.

PROFESOR EDUARDO MOORE
Vergara 110 2 a 6. Vías urinarias y piel.

Dr. MEZA OLVA
Estudios Europa, pulmón, corazón, riñones. Sífilis, 3 a 5. Dieciocho 268. Domicilio: V. Mackenna 955. Teléfono N.o 8 (Santa Elena).

DRA. CORA MAYERS
Médico-cirujano. Regresó de Europa. Ahumada 49. De 4 a 6. Teléfono 711.

DR. JUAN MONTENEGRO M.
Enfermedades niños. De 2 a 4. Compañía 1770. Teléfono 2120.

DR. MONTERO
Prof. Dermatología, Sifilografía, Piel. Sífilis, génito-urinarias. Prat N.o 309.

DR. ITALO MARTINI Z.
Ojos, oídos, nariz y garganta. — Delicias 1164. De 2 a 4 P. M.

MANUEL MORENO
Medicina general. Particularmente pulmón, estómago, intestinos. Tratamiento especial tuberculosis pulmonar. Estudios Europa. Delicias 1122. 2 1|2 a 4 1|2.

DR. MOUAT S.
Ginecología, partos. Ex-jefe Clínica Ginecológica Dr. Korner. Brasil N.o 25. De 1 a 4.

Dra. MAGDALENA NEIRA
Medicina interna y señoras. Consultas de 2 a 4. Delicias 145.

DR. OHLERICK
Titulado Alemania y Chile. Medicina general adultos y niños. Teléfono 632. De 2 a 4. Catedral 1488.

Dr. NUÑEZ ZAMORA
Consultas: Martes, Jueves y Sábado. 2-5. Matucana 289.

Dr. JULIO MOORE F.
1.30-3.30. Médico cirujano. Vergara N.o 155. Teléfono 3074.

Dr. LUIS OPAZO P.
Médico interno del Hospital Niños. Matucana 303. De 2.30 a 5.

Dr. DAVID PULIDO I.
Enfermedades niños. Trasladóse Compañía 1520. Teléfono 2152, de 1-4.

Dr. PRUNES
Estudios en Europa. Jefe de Clínica. Piel, sífilis, venéreas. Merced N.o 490. Casilla 2894.

Dr. EMILIO PETIT
Regresó. Cirugía general, vías urinarias. Consultas: Miraflores 450.

PROFESOR PARDO
Cirugía y enfermedades de señoras. Consultas: de 2 a 4. Ejército N.o 119.

Dr. OSCAR PERALTA C.
Arturo Prat 671. Consultas: 2 a 4. Policlínica: de 8 a 9.30. Teléfono Inglés 194, Matadero.

Dr. PAREDES P.
Enfermedades señoras. Jefe Policlínica, Prof. Korner. Medicina, Cirugía Abdominal, 2 a 4. Amunátegui 33.

Dr. PANTOJA
Medicina interna, corazón, pulmón, estómago, sífilis, 3-4 y 7-8. Teléfono 574. Santo Domingo 1036. Domicilio: Monjitas 344.

Dr. OTTO PHILIPPI
Enfermedades niños. Santo Domingo 820. De 1 a 3. Teléfono N.o 2415.

Dr. RAFAEL PEÑARANDA R.
Especialista corazón, estómago, hígado, riñón, sífilis, venéreas. Llamados nocturnos. 2 a 4. Catedral 1988.

Dr. RICARDO PERALTA G.
Cirugía general, especialmente de niños. Claras 471.

Dr. MARCIAL PARADA
Oídos, nariz, garganta. De 3 a 5. Santo Domingo 831. Teléfono 1859.

Dr. QUIROGA
Enfermedades nerviosas y mentales. Puente 559 Consultas de 3 a 5.

Dr. CONRADO RIOS
Medicina general, especialmente niños. Santo Domingo 1362. De 2 a 4.

Dr. ALBERTO RAHAUSEN
Cirugía, Ginecología. Carmen 47. De 3.30 a 5.30. Teléfono 3022.

Dr. EDUARDO DE RAMON
Cirugía. Enfermedades señoras. De 1 a 3. Agustinas 1660. Teléfono número 3623.

Dr. RICARDO ROLANDO
Medicina general. Venéreas, sífilis. Puente 557. De 5 a 7. Casilla número 3353.

Dr. JOEL RODRIGUEZ P.
Estudios Europa. Medicina interna, especialmente estómago, intestinos. Rayos X. De 2-4. Amunátegui N.o 559. Teléfono 2810.

RADIOTERAPIA
Piel - Sífilis - Venéreas
Dr. Félix Grohnert B.
De 2 a 6. Castro 238.

Dr. F. RAYO RIQUELME
Cirugía. Enfermedades de señoras. Moneda 1815. Teléfono 3329.

PROF. A. SOTO PARADA
Laboratorio Clínico. Moneda 1035 de 2 a 6. Exclusivamente exámenes de sangre, orina, jugo gástrico, líquido céfalo-raquídeo. Reacción Wassermann. Hemocultivos. Auto-vacunas etc.

Dr. SANTANDER
Estudios Europa. Corazón, riñón, sífilis, especialmente estómago, intestinos. Rayos X. Laboratorio. Moneda 821.—2 a 5.

Dr. SCHWARZENBERG L.
Enfermedades niños. Merced 186. Teléfono 1364.

Dr. SUAREZ ALVAREZ
Oculista. Jefe Clínica Ojos, 1 a 3 y 5 a 6. Santo Domingo 1283.

Dr. CARLOS A. SOMMERS
Enfermedades del pulmón. De 1-2. Catedral 2093.

Dr. STUARDO
Estudios Europa. Enfermedades niños. De 1 a 4. Agustinas 1684. Teléfono 2245.

Dr. MARCO A. SEPULVEDA R.
Laboratorio
Bandera 736. Teléfono 233. Exámenes completos: sangre, orina, esputos, etc. Cultivos. Auto-vacunas.

Dr. STOLTING
Oculista, médico recibido en Alemania y Chile. Compañía 1392. De 3 a 5.

DR. TORRES TORRES
Jefe Clínica Prof. Korner. Enfermedades señoras, cirugía, Catedral 1249. De 3 a 5.

Dr. VIVES BRAVO
Estudios en Europa. Enfermedades niños. 2-4. Monjitas 317.

Dr. VARGAS SALCEDO
Cirujano. Martes, Jueves y Sábado, 2-5. Teatinos 354. Teléfono 1060.

Dr. WIREN
Oído, nariz, garganta. Claras 471. De 2 a 4.

606 **Dr. WAUGH ALDUNATE**
Estudios Europa. Medicina interna, Venéreas, Sífilis, Reacción
914 Wassermann. — 2-4.30. Compañía 1853.

Dr. G. E. VIDAL S.
Consultas: 4 a 6. Delicias 2646.

Dr. MAURICIO WEINSTEIN R.
Ausente en Europa.

INSTITUTO DE EDUCACION FISICA
Gabinete de Mecanoterapia
MORANDE 750
Masaje y gimnasia médica. Está a disposición del público, atendido por estudiantes de los últimos años de medicina. Horas especiales para señoras y caballeros.
EL DIRECTOR.

DENTISTAS

Dr. RUBEN BUSTOS
Graduado "Philadelphia Dental College". Trasladóse: Catedral 1280 (bajos).

PEDRO MENDEZ
Estudios Estados Unidos, Europa. Huérfanos 782. (Precios antiguos).

Dr. CERDA LOPEZ
Dentista. Santo Domingo 849. Especialmente Coronas, Puentes, Porcelanas.

Dr. CLODOMIRO CONTRERAS
San Antonio 461. Ayudante Clínica Operatoria Escuela Dental. Teléfono 3693. De 2 a 6.

JORGE ESPINOSA FUENZALIDA
DENTISTA
Serrano 68.

LUIS GUZMAN SANHUEZA
Huérfanos 1353. 10-12 y 2-6.

Dr. EUG. PEYROULX
Cirujano dentista. Delicias 225.

MUÑOZ LOBOS Hnos.
Extracciones sin dolor. Somnoformo, puentes, placas, tratamientos rápidos. San Diego 307-448.

JORGE QUINTEROS T.
Ayudante de Patología Escuela Dental.

JORGE LEZAETA ROJAS
Dentistas
Amunátegui 236.

DOCTOR ROGAT
ESPECIALISTA
PIORREA ALVEOLAR
ENCIAS SUPURANTES
DIENTES MOVIBLES
BOLSA COMERCIO
Of. 212 - 213
EN VALPARAISO SABADOS
BLANCO 1140

RAFAEL URQUIETA S.
Dentista, Agustinas 761.

ENRIQUE MORENO OLEA
Clínica Dental
Especialista en cada sección. — Huérfanos 1616. Teléfono 1697.

Dra. ELVIRA ROSAS
Dentista. — Bandera 76.

ENRIQUE SANSOT
Dentista. Ayudante Escuela Dental. Riquelme 47. Teléfono 1642.

ARQUITECTOS

EDUARDO TASSO
Construcciones, transformaciones y reparaciones. Honorarios bajo. Planos. Presupuestos. Morandé 131.

MATRONAS

Mme. E. PRAGNAUD
Matrona francesa. Manuel Rodríguez 647.

MATRONA ERAZO
Huérfanos 2460, entre García Reyes y Bulnes. Gran pensionado particular. Partos, atendidos especialmente por su propietaria o médicos a elección de las enfermas. Enfermedades de señoras, atendidas por médicos especialistas. Pensionistas. Inyecciones.

PENSIONADO CRUZ ROJA
Atendido señora Emma de Torres, matrona llegada Buenos Aires. Pensionistas desde $ 100. Clínica operaciones atendida doctor Paredes. San Diego 360.

CLINICA PRIVADA DE OBSTETRICIA
Señora Reyes, matrona ginecologista. Establecimiento moderno. — Atendido por dos cirujanos especialistas. Recibe enfermas todas partes del país. Partos. Precios moderados. Consultas gratis. Esmeralda 636.

CARMELA TORO G.
Partos. Asistencia toda hora. Recibe enfermas. Matucana 640.

CLINICA
Ana G. de Vargas Barrera. Partos. Recibe pensionistas. Cochrane 955.

PENSIONADO MENARES
Pensionistas, partos. Pensión, 35 pesos. Masaje médico. Consultas gratis. Cochrane 848.

PENSIONADO "Dra. VICENTINA"
Recibe enfermos, meses, días. Asistencia completa, partos, $ 50. Turno permanente. San Diego 57.

PENSIONADO PARTICULAR
Mercedes Rojas. — Matrona.—San Diego 930.— Recibo pensionistas de todas partes del país. Partos pensionistas $ 50. Curaciones internas, atiendo consultas por cartas. Consultas gratis. Precios módicos.

VARIOS

JULES BONDALLAZ
Masajista suizo. Moneda 723. Masajes, gimnasia médica.

VETERINARIO PRACTICO
Castraciones. Operaciones. Vacunaciones, etc. Va al campo. Ferrer. M. Ramírez 350.

VELLO DE LA CARA. — EXTRACCION RAPIDA Y SEGURA
Masaje facial de belleza. Curación de la piel seca o grasosa.
Consultorio Femenino de Cultura Física. — Santo Domingo 842

Revolvers, Pistolas y Carabinas

REVOLVERS para bolsillo del chaleco, a	$ 36.00
PISTOLAS automáticas, calibre 6.35, a	70.00
PISTOLAS automáticas, calibre 7.65, a	100.00
RIFLES, calibre 6 m|m., a	35.00
RIFLES Winchester, calibre 9 m|m., a	80.00
PISTOLAS Máuser, calibre 6.35, a	120.00
PISTOLAS Máuser, calibre 7.65, a	130.00
PISTOLAS Browning, calibre 7.65, a	184.00

Surtido completo de todas clases y calibres de **BALAS.**

LA CASA no vende armas usadas.

TALLERES especiales para composturas de toda clase de **ARMAS.**

Armeria Belga de Juan Seyler

AHUMADA 72.—MANUEL RODRIGUEZ 71.—CASILLA 1648.
SANTIAGO.

PIANOS
ALEMANES
DE LAS MEJORES MARCAS

Blüthner-Bechstein
Schiedmayer - Seiler
Ritmüller- Mors

Acaba de recibir espléndido surtido

OTTO BECKER
Unico Importador

Fábrica de Ropa Hecha
SAN DIEGO N.o 152

LA MEJOR OCASION DEL AÑO, OFRECEMOS A USTED

Trajes de chauffeurs desde	$ 35
Capas para chauffeurs, desde	$ 25
Trajes Sport de kaki y tusor desde	$ 35
Paletoes de alpacón, en negro y plomo, desde	$ 25

EN REALIZACIONES

Trajecitos para niños desde $ 12

Pantalones de montar, el surtido más completo, gorras para chauffeurs, surtido completísimo, capas y guarda polvos para trajes en tusor, brin y alpaca. Realízase a precios increíbles, confeccionados con materiales de primera calidad.

SE CONFECCIONAN TERNOS DE MEDIDA

No olvidarse: SAN DIEGO 152.—SCHLIMOFF e Hijos.

Vinos Franceses
Tipos Borgoña y Bordeaux

Recibimos un surtido:

Weir & Co.

Casilla 613--Estado 398--Teléfono 206
SANTIAGO

"TATERSALL"

En la próxima Feria que se efectuará el

LUNES 21 DE NOVIEMBRE

entre otros lotes de ganado gordo y para engorda, se rematarán:

Novillos Gordos para embarque, llegados de Colchagua, Melipilla, Osorno, Chacayal y Rosario.

Bueyes y Vacas gordas llegadas de Chimbarongo, Santa Clara, Lautaro, Nancagua, Sagllue, Copihue y Polonia.

80 Novillos Gordos, llegados por arreo de Las Cabras.

180 Novillos y Vaquillas de 1 y 2 años, mestizas y de una sola marca, de la "Hacienda Esmeralda" (Melipilla).

20 Novillos de 1 1\|2 años, de buen mestizaje y de una sola marca, del Fundo Oliveto (Santa Ana).

50 Novillos de 3 años, mestizos, preparados para engorda, llegados de San Pedro.

60 Novillos y 50 hembras de 1 1\|2 años, muy mestizas, de una marca, llegados de Rosario.

92 Novillos de 2 años, mestizos del Sur, llegados de Reumen.

Corderos y Ovejas gordas llegadas de Colchagua.

EL GERENTE.

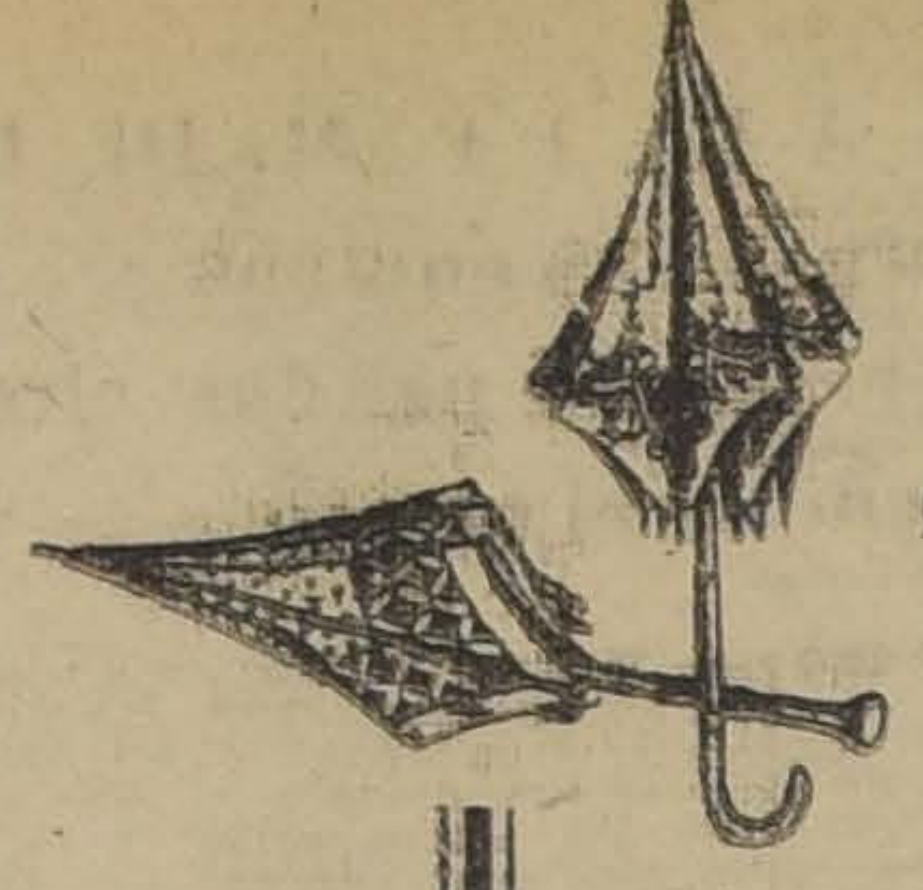

GRAN VENTA RECLAME DE QUITASOLES
A PRECIOS MUY VENTAJOSOS

ESTADO 1.er PISO

QUITASOLES en algodón mercerizado, floreados o de un color con guarda de fantasía . $	13.90
QUITASOLES en percal fina, con diseños floreados o listados, empuñaduras de fantasía, con pasamano . $	15.90
QUITASOLES en sedalina de un color y en cretona de fantasía, forma japonesa, bonitas empuñaduras, con pasamano . $	17.90
QUITASOLES en media seda de un color y en tusorina, con adornos de soutaches, empuñaduras con pasamano . . $	29.
QUITASOLES en media seda de un color y en tusorina, fondo liso con guarda ancha, empuñaduras de fantasía, con pasamano . $	35.50
QUITASOLES en media seda de un color, con guarda de raso, varillas adornadas con marfilina, lindas empuñaduras . $	39.
QUITASOLES en media seda, clase superior, de un color con guarda ancha de raso, varillas con marfilina, elegantes empuñaduras . $	45.
UN LOTE DE QUITASOLES finos de un color y de fantasía, modelos elegantes de gran moda. $ 110, $ 85, $ 72, $ 68, $ 60 y . $	50.

LA CASA DEL BUEN GUSTO — *Casa Francesa* — LA CASA DE LAS ELEGANCIAS

LONDRES MARCA MEXICO REGDA.

(Cruz Swastica)

GASOLINA ENERGINA

¡VELOCIDAD!
¡ECNOOMIA!
¡POTENCIA!

ANGLO-MEXICAN PETROLEUM Co. Ltd.

1153-Huérfanos-1153 Teléfono Inglés 3636

O A SUS AGENTES:

GIBBS y Cía.
Catedral 1037

HUTH y Cía.
Huérfanos 1189

"TATTERSALL"

Por liquidación de la Sucesión de don **DESIDERIO LEMUS**, se rematarán en la FERIA, que se efectuará el

MIERCOLES 23 DEL CORRIENTE

las existencias de la lechería, animales vacunos y cabalgares de los fundos **"PERALITO"** y **"PERALILLO"**, vendrán a las ventas:

- 400 VACAS PARIDAS.
- 200 VACAS SECAS.
- 50 TOROS DE MASA.
- 300 VAQUILLAS DE 1, 2 Y 3 AÑOS.
- 100 BUEYES DE TRABAJO.
- NOVILLOS DE 1, 2 Y 3 AÑOS.
- CABALLOS COCHEROS.
- CABALLOS DE SERVICO DE PATRON Y FEARA.

El **DOMINGO 27 DE NOVIEMBRE**, en el mismo FUNDO, se efectuará el remate de todos los enseres y herramientas.

EL GERENTE.

VENDO DOS VALIOSOS FUNDOS

CERCA DE QUILLOTA e inmediato a estación, con riego y rulo, con muy buenos suelos, casa de habitación, posesiones, galpones, etc. Con deuda Hipotecaria de $ 300,000.

EN RAMAL MELIPILLA, y a una hora en auto de Casablanca, magnífico fundo especial para crianzas, buenas aguadas, de 4,437 hectáreas de rulo, con muy poco de riego, pero con poco costo se podrían regar algunas más; hay 1,500 hectáreas especiales para siembra; casa, posesiones, etc. Deuda hipotecaria $ 200,000.

Necesito Fundos en Arriendo para Clientes muy Solventes

NICASIO GREEK CROSS

AGUSTINAS 1248. — CASILLA 2194. — SANTIAGO

TOFO TALCO

VENDE CONSTANTEMENTE
SANTIAGO CEPPI
CASTRO 78

N-20

Escuela Militar

INGRESO DE CADETES

Recíbense solicitudes admisión hasta 1.o Diciembre, para curso preparatorio, conocimientos 2.o año humanidades, edad 14 años.

Dirigirse prospectos y antecedentes: **Dirección Escuela Militar.**

N-21

VIÑAS

Coloco producciones y venta por carros, vinos elaborados

OFICINA VINICOLA

Casilla 1121 — Valparaíso

Con grandes facilidades en el pago

MUEBLES

SAN ANTONIO 62

Entrega inmediata.

Fábrica de Muebles de Mimbre

DESDE $ 50.00

En los últimos modelos

POR MAYOR Y MENOR

Gran novedad en los últimos estilos. Se hace toda clase de muebles concernientes al ramo.

Comedores y dormitorios ingleses.

JOSE BRAVO V. — SAN DIEGO 28

PATENTES DE INVENCION

Al Ministerio de Industria y Obras Públicas se han presentado los siguientes inventores pidiendo que se les conceda patente de privilegio por los inventos que se indican:

Don **FERNANDO BARRUFET**, de Buenos Aires, para "Un procedimiento para separar los boratos de sus minerales por decantación".

20-N

Don **ARMANDO YAÑEZ CANALES DE LA CERDA**, para "Un teclado para pianos que elimina la diferencia de presión y el desnivel que se produce sobre la tecla en el momento de pulsarla, según se oprima su parte anterior o posterior".

20-N

Se da este aviso en cumplimiento de las disposiciones reglamentarias correspondientes y a los efectos de las oposiciones o reclamos que pudieran presentarse.

EL JEFE DE LA OFICINA DE PATENTES DE INVENCION.

TALAJE

para ovejunos y vacunos, arriendo. Chacra Victoria, camino Santa Rosa, La Granja.

"COMBATIR EL ALCO LISMO ES DEBER DE PA TRIOTISMO".

LAMPARAS A CARBUR
PARA MINAS

Alumbrado Doméstico
y Faenas Nocturnas

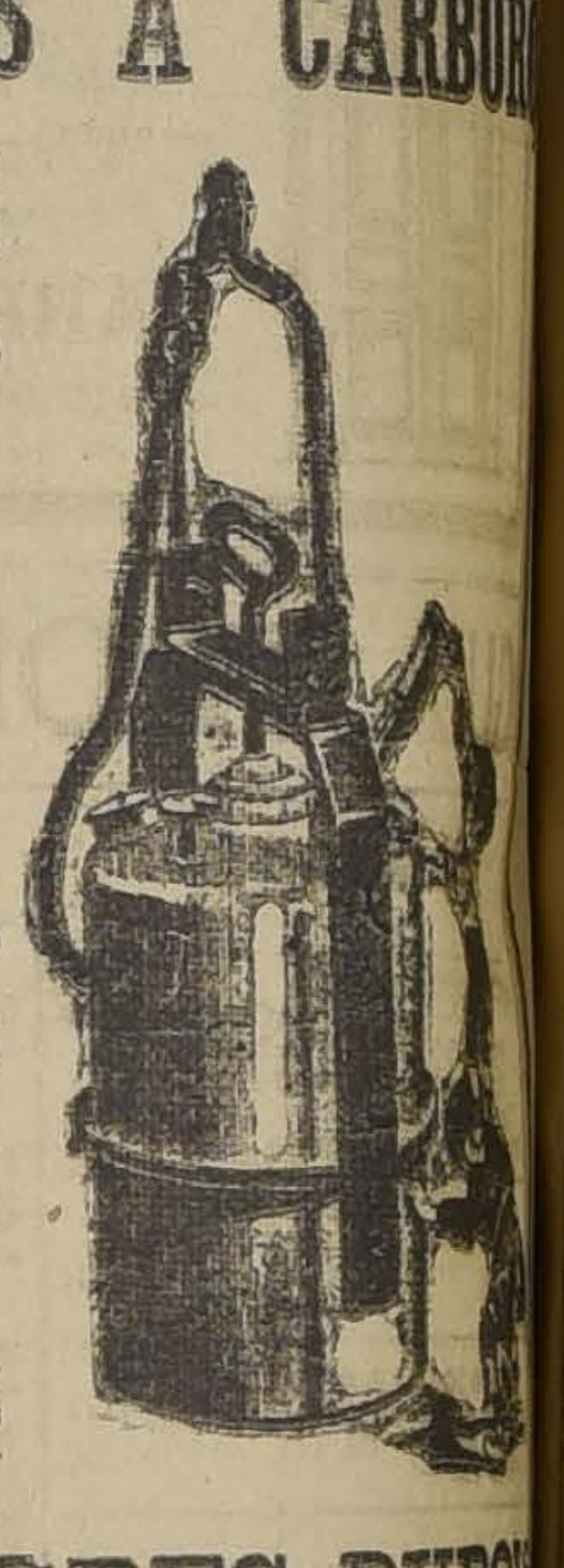

SENCILLAS
FIRMES
COMODAS
SEGURAS
LIMPIAS
SIN HUMO

Gasómetros e instalaciones completas de Alumbrado por el Acetileno, Lámparas, Cañerías, Quemadores, Globos, etc.

Funcionamientos garantidos.

Precios sin competencia.

Catálogos a disposición.

Para evitar molestias y engaños, hagan sus pedidos en la Unica Fábrica Nacional.

CASA ANDRES DUBOI

SANTO DOMINGO 1077. — SANTIAGO — CASILLA N.o

Sociedad Comercial de Agricultores
Feria de Productos Agrícolas

MATUCANA 27

REMATE TODOS LOS LUNES

Para el remate del **LUNES**, a las 2 P. M., habrá entre productos, los siguientes:

AJI	LEÑA
ARVEJAS	MIEL
AFRECHILLO	MAIZ
AFRECHO	MAIZ EUREKA
BALLICA	MAQUI
CARBON DE ESPINO	PAPAS
CARBON BLANCO	PASTO
CEBADA	QUILLAY
FREJOLES VARIAS CLASES	SAL
GARBANZOS	SEMILLAS, ALFALFA, TRÉBOL
GRANZAS	TRIGO
HARINA	

Quesos y Mantequilla

FERROCARRILES DEL ESTADO

MODIFICACIONES EN LOS ITINERARIOS DE TRENES PASAJEROS

RED NORTE.—Desde el 20 del presente, los trenes 3 y nibus entre Calera y Copiapó) harán carrera de directos dormitorio, en el sector Calera-Serena.

En el recorrido indicado tendrán el siguiente itinerario

Tren N.o 3: Saldrá de Calera los Martes, a las 10.40 A. llegar a Serena los Miércoles a las 11.10.

Tren N.o 4: Saldrá de Serena Domingo, a las 7.30 A. llegar a Calera Lunes, a las 7.05 A. M. Combinará con sos 1 y 2 a Mapocho y Puerto.

DETENCION DE LOS EXPRESOS EN OCOA.—Desde presente se suprimirá la detención de los expresos 1 y 2 en

ENTRE SAN FERNANDO Y PALMILLA.—Los trenes ómnibus entre San Fernando y Palmilla, correrán desde fecha, los Lunes, Viernes y Sábados.

LOCALES A SAN BERNARDO. — Las salidas de de Alameda serán, a contar del 24 del actual: 6.10 A. M. A. M. y 7.45 P. M De San Bernardo: 7.00 A. M., 1 P. M. P. M. (Este último, los Domingos, a las 9.30 P. M.)

EL DIRECTOR

TURF

CLUB HIPICO

LAS CARRERAS DE LA TARDE DE HOY

Apreciaciones y pronósticos

Un amplio programa, con numerosas inscripciones, permite esperar que la reunión de la tarde de hoy en el Club Hípico sea todo un éxito.

La base de la tarde hípica la constituye el clásico "Agustín R. Edwards", sobre 2,400 metros.

Las inscripciones para la carrera permitían suponer que el clásico tendría grandes atractivos, pues las condiciones en que fué hecho el handicap hicieron rehuir el encuentro a la pareja del Stud Burlesco, formada por Paf y Elqui, pues iban dispensando sin razón ninguna ventajas apreciables de peso a animales de grandes aptitudes como son Baylén y Bambalina.

Producidos los retiros de Dichoso y da pareja del Burlesco, la escala subió ocho kilos, quedando, en consecuencia, la prueba bastante deslucida.

A pesar de los 58 kilos que carga, nuestras preferencias están a favor de Baylén, que ostenta un estado de training insuperable y debe adjudicarse los $ 7,000 de premio.

El placé se lo adjudicamos a Bambalina, que, según nos informó su entraineur, está en magníficas condiciones de training.

De los demás, la sorpresa podría venir de Auvernia, que en manos de Figueroa ha cambiado completamente de estado y que por algo es una ganadora de "El Ensayo".

Se abre la reunión con el premio Ollita, de venta, sobre 1,500 metros, prueba en que Feudal por su estado actual, la buena figuración que ha tenido en el mismo tiro con animales superiores y el peso que le acomoda mucho, consideramos que es el animal que lleva mayor opción, y lo dejamos indicado para ganador. Para el segundo puesto señalaremos a Sancho Panza, que lleva toda la confianza de su caballeriza, asignándole el tercer lugar a Fácil.

La segunda prueba, sobre la milla, con la defección de Camueso y Walter Scott, ha quedado reducida a ocho competidores, sobresaliendo entre ellos Vesubio, cuyo segundo lugar en la "Polla de Potrillos", detrás de Portugal, y su buen training, nos hacen decidirnos por él para ganador. Sus más temibles enemigos son Whip, que dos reuniones atrás llegó segundo de La Grippe, y Euclid, a quien le vemos mucha opción.

La tercera carrera, para animales de 3 años no ganadores, cuenta con un numeroso lote de inscritos, entre los que sobresalen Alacrán, Flanders, Costino y San Miguel.

Aun cuando puede resolverse la prueba por una sorpresa, ya que en animales de esta edad no hay seguridad ninguna, indicaremos para el primer puesto a Alacrán, cuyas figuraciones anteriores le dan la mayor opción. Dejamos indicados para el 2.o y 3.er lugar a Flanders y Costino, respectivamente.

La otra carrera para perdedores de 3 años, ha reunido un lote aún más numeroso que la anterior, decidiéndonos por Foca, que es considerada como buena de verdad. Para el segnudo puesto indicaremos a Wallestein, cuyo buen trabajo del Viernes le señalan a ocupar uno de los primeros lugares en el marcador, señalando para el tercer lugar a Mollaca, que produjo el Lunes el mejor trabajo en pista de carrera.

Un lote modesto se presentará a disputar el premio Ogro, sobre 1,400 metros, y creemos que la carta más indicada será Henry Clay, que atraviesa por un período muy bueno, dejando asignados los placées a Virgilio y Pavlowa.

La Grippe es la más indicada para ocupar el puesto de honor en la octava carrera, ya que a su más temible competidor que lleva ahora, Camueso, lo ha vencido en otra ocasión, cuando la yegua, al decir de los entendidos, no estaba puesta. Camueso, que se ha revelado como bueno de verdad, y que por alguna razón pagaron por él $ 12,000 en el remate de ayer, tiene la primera opción, y nosotros le asignamos la segunda colocación en el marcador. Señalaremos para el tercer placé a Walter Scott, que va a un peso muy cómodo.

Pone término a la reunión el premio Old Boy, sobre la milla, que promete ser una carrera muy interesante, dados los elementos que se presentarán a disputarlo.

Mary Garden, a pesar de los 59 kilos, tiene una opción de primer orden, pues es bien sabido que la yegua es buena a las derechas y el peso no le hace mella.

Gloriola corrió mal en días pasados; pero estaba algo gorda, y últimamente ha progresado mucho, de modo que puede dar la sorpresa.

Campoamor va a un peso muy conveniente, y como todas sus últimas carreras son buenas, es el candidato de mayor opción.

Ever no nos gusta, pues consideramos a Campoamor superior a él a pesos iguales.

La Grippe se nos informa que no correrá en esta prueba.

Marimán es un candidato muy temible, y debe ocupar un lugar en el marcador.

De los demás no creemos que tengan opción al lado de los animales antes nombrados.

En resumen, diremos que nuestros candidatos son Campoamor, Mary Garden y Marimán, en el orden indicado.

RESUMEN

1.a carrera.— 1,500 metros: Feudal, Sancho Panza y Fácil.

2.a carrera.— 1,600 metros: Vesubio, Whip y Euclid.

3.a carrera.—1,100 metros: Alacrán, Flanders y Costino.

4.a carrera.— 1,100 metros: Foca, Wallestein y Mollaca.

5.a carrera.— 4,000 metros: No hay apuestas mutuas.

6.a carrera.— 2,400 metros (clásico): Baylén y Bambalina.

7.a carrera.—1,400 metros: Henry Clay, Virgilio y Pavlowa.

8.a carrera.— 1,400 metros: La Grippe, Camueso y Walter Scott.

9.a carrera.—1,600 metros: Campoamor, Mary Garden y Marimán.

PROBABLES MONTAS Y COMPETIDORES PARA LAS CARRERAS DE LA TARDE DE HOY

1.a CARRERA.— 1,500 METROS

Fácil, R. Piérola.
Feudal, P. Morales.
Sancho Panza, C. Cruz.
Tiradente, no corre.
Oliveto, C. Santander.
Cabecilla, L. A. Jerez.
Pacato, G. Guerra.
Walpurgis, R. Henríquez.
Santa Ana, no corre.
Tib-Bit, S. Jiménez.

2.a CARRERA.— 1,600 METROS

Euclid, P. Morales.
Niagua, C. Cruz.
Camueso, no corre.
Vesubio, R. Henríquez.
Ofensivo, L. Carrasco.
Walter Scott, no corre.
Wintergreen, J. Vergara.
Hidalga, J. Oregón.
Fatalist, D. 2.o López.
Whip, G. Guerra.

3.a CARRERA.— 1,100 METROS

Abrantes, R. Henríquez.
Alacrán, J. F. Bernal.
Costino, C. Cruz.
Falada, G. Guerra.
Farrutín, no corre.
Flanders, V. Jara.
Furgón, R. Hernández.
Matango, L. A. Jerez.
Picacho, no corre.
San Miguel, R. Piérola.
Churrasca, M. Verdejo.
Griega, J. Oregón.
Pepa de oro, L. A. Zúñiga.
Snap, P. Morales.
War Queen, Arm. Nieto.
White Cross, C. Santander.
White Lady, A. Carrasco.
Wild Girl, L. Carrasco.

4.a CARRERA.— 1,100 METROS

Ancoa, C. Muñoz.
Bombón Rose, L. A. Jerez.
Cara de Masa, M. Morán.
Carillón, P. Morales.
Curioso, L. A. Silva.
Iriarte, J. Arancibia.
Irigoyen, M. Gamboa.
Pichamán, L. Carrasco.
Rintintín, M. J. Silva.
Wallestein, J. F. Bernal.
Atica, J. Vergara.
Djenana, M. Vergara.
Find Out, Arm. Nieto.
Foca, C. Cruz.
Hébridas, L. A. Zúñiga.
Itálica, A. Molina.
María Tudor, O. Vargas.
Mollaca, G. Guerra.
Popy, no corre.
Priora, R. Piérola.
Tangoala, L. A. Zamora.
Tortilla, M. Verdejo.

5.a CARRERA. — NO HAY APUESTAS MUTUAS

6.a CARRERA.— 2,400 METROS

Baylén, J. Salfate.
Bambalina, A. Molina.
Gabinete, E. Rodríguez.
Auvernia, M. Verdejo.
Feño, J. Vergara.

7.a CARRERA.— 1,400 METROS

Lady Kendal, H. Contreras.
Assaye, J. Salfate.
Henry Clay, A. Molina.
Paradox, V. Jara.
Virgilio, J. Vergara.
Fósforo, P. Costa.
Agua Vá, Alf. Silva.
Himalaya, S. Villanueva.
Pavlowa, P. Morales.
Dándalo, L. A. Zúñiga.
Kalmuco, H. Ramírez.
Timbalero, no corre.
Córcega, L. A. Zamora.
Colón, R. Henríquez.

8.a CARRERA.— 1,400 METROS

La Grippe, E. Rodríguez.
Nitrato, J. F. Bernal.
Albaycin, R. Piérola.
Vesubio, N. N.
Comunera, J. Salfate.
Camueso, H. Ramírez.
Carbón, no corre.
Fácil, N. N.
La Nuez, no corre.
Feudal, N. N.
Ice, Alf. Silva.
Ofensivo, N. N.
Walter Scott, Arm. Nieto.
Papagallo, G. Guerra.
Edimboro, J. Pinto.
Wintengreen, J. Osorio.
Calembour, L. A. Zamora.
Verderón, no corre.

9.a CARRERA.— 1,600 METROS

Mary Garden, no corre.
Gloriola, J. Salfate.
Campoamor, H. Ramírez.
Ever, M. J. Silva.
La Grippe, N. N.
Marimán, D. 2o López.
Sancho Panza, N. N.
Herodes, J. Pinto.
Boa, C. Castro.
Chacolí, S. Jiménez.
Fideline, no corre.

RESUMEN DE LOS TRABAJOS EFECTUADOS EN EL CURSO DE LA PRESENTE SEMANA POR LOS COMPETIDORES DE LA TARDE DE HOY

1.a Carrera

Feudal. — Montado por P. Morales y Timbalero, por S. Martínez, movieron el Viernes 600 metros en 38; después de un corto descanso, repitieron en 40, ganando Feudal, las dos veces por dos cuerpos.

Sancho Panza. — Montado por S. Fuentes, pasó el Jueves 800 metros en 55 1/5; después de un descanso, repitió 600 metros en 39 2/5.

Oliveto. — Montado por un aprendiz, movió el Viernes 400 metros en 27.

Santa Marta. — Montada por un aprendiz, movió el Viernes 400 metros en 25.

2.a Carrera

Niagua. — Montada por C. Cruz y King's Ferry, por un aprendiz, pasaron el Jueves 1,600 metros en 1.51, ganando Niagua por 3 cuerpos.

Camueso. — Montado por M. Verdejo, pasó el Lunes 1,600 metros, en 1.45 3/5.

Ofensivo. — Montado por R. Piérola, pasó el Lunes 1,000 metros en 1.9.

Fatalist. — Montado por D. 2.o López, pasó el Jueves al carrerón, 1,400 metros en 1.42.

Whip. — Montado por un aprendiz, atropelló 800 metros en 56; después de un descanso, repitió en 53 tres quintos.

3.a Carrera

Alacrán. — Montado por S. Jiménez, movió el Viernes 600 metros, en 27 2/5; después de un largo descanso, repitió en 39 2/5.

Costino. — Montado por M. J. Silva y Farrutín, por M. Gamboa, pasaron 1,100 metros en 1.11 2/5; llegando iguales.

Farrutín. — Ver el trabajo de Costino.

Falada. — Montada por G. Guerra, movió el Jueves, 600 metros, en 38 dos quintos; después de un descanso, repitió en 42 2/5.

Picacho. — Montado por un aprendiz, movió el Viernes, 600 metros en 39.

San Miguel. — Montado por un aprendiz, largó el Lunes 1,100 metros en 1.12.

White Cross. — Montado por R. Piérola, largó el Viernes 1,000 metros en 1.7.

4.a Carrera

Irigoyen. — Montado por un aprendiz, pasó el Lunes 1,000 metros en 1.9.

Pichaman. — Montado por R. Piérola, largó 1,000 metros en 1.12.

Wallestein. — Montado por J. F. Bernal y Antilla, por A. Molina, largaron el Viernes 1,000 metros, en 16, ganando Wallestein lejos.

Foca. — Montada por C. Cruz y Furgon, por H. Hernández, movieron el Jueves 600 metros en 38 4/5; ganando Foca por un cuerpo.

Itálica. — Montada por A. Molina, movió el Jueves 600 metros en 38 4/5; después de un descanso, repitió en 38 3/5.

Mollaca. — Montada por J. Vergara, y Charlatán, por G. Guerra, pasaron 1,100 metros en 1.11, ganando Mollaca por dos cuerpos.

6.a Carrera

Baylén. — Montado por F. Ramírez, trabajó el Jueves, una vuelta, marcando en los últimos 1,000 metros 1.9.

Bambalina. — Montada por M. Verdejo, trabajó el Lunes una vuelta en 2.21 2/5. El Jueves, manejada por A. Molina, trabajó una vuelta en 2.18.

Gabinete. — Montado por un aprendiz, pasó 800 metros en 55, después de un corto descanso, repitió en 54. El Viernes, con la monta de un aprendiz, pasó 600 metros en 39 dos quintos; después de un descanso, repitió 1,400 metros en 1.35.

Feño. — Montado por J. Pinto, y Deshabillé, por un aprendiz, pasaron una vuelta y 400 metros en 2.47 3/5. En la primera vuelta marcaron 2.19 2/5, ganando la yegua por un cuerpo y medio. El Jueves, con la monta de J. Vergara, y Darwin, por un aprendiz, trabajaron una vuelta y 400 metros en 2.49. En la primera vuelta, marcaron 2.19 3/5, ganando Darwin, por dos cuerpos.

7a Carrera

Assaye — Montada por R. Muñoz, pasó el Jueves 1,400 metros en 1.39 3/5.

Paradox. — Montado por V. Jara, pasó el Jueves 1,600 metros en 1.54 2/5.

Fósforo. — Montado por R. Hernández, largó el Lunes 1,400 metros en 1.33 3/5.

Agua Va. — Montado por Arm. Nieto, movió el Jueves 600 metros en 39; después de un descanso repitió 38 1/5.

Kalmuco. — Montado por M. Verdejo y Fatalist, por D. 2.o López, pasaron 1,400 metros en 1.34 3/5, ganando Fatalist, por cuatro cuerpo.

Córcega. — Montada por L. A. Zamora, movió el Jueves 600 metros en 39.

8a Carrera

La Grippe — Montada por G. Guerra, pasó 1,600 metros en 1.49.

Albaycin. — Montado por un aprendiz, y Rentería, por R Piérola, pasaron el Viernes 1,400 metros en 1.37 2/5; llegando iguales.

Comunera — Montada por un aprendiz y Hazel Berry por L. H. Silva, pasaron el Lunes 300 metros en 52, llegando iguales, después de un descanso repitieron en 54, llegando nuevamente iguales.

Carbón. — Montado por M. Verdejo, pasó 1,400 metros en 1.34.

Ice. — Montada por Alf. Silva, pasó el Jueves a voluntad, 1,200 metros en 1.24.

Walter Scott. — Montado por A. Nieto, cotejó el Jueves 1,400 metros en 1.32 2/5.

9.a Carrera

Gloriola. — Montada por Arm. Silva y General, por O. Montenegro, atropellaron 800 metros el Jueves en 52; después de un descanso repitieron igual distancia en 51 3/5, llegando ambas veces iguales.

Marimán. — Montado por un aprendiz, pasó el Jueves 1,600 metros en 1.4.

Herodes. — Montado por P. Espinosa y Zit Bit, por S. Jiménez, pasaron el Jueves 1,400 metros en 136; llegando iguales.

Club Hípico de Santiago

16.as Carreras de Primavera
Domingo 20 de Noviembre de 1921

PRIMERA CARRERA A LAS 2 P. M. — Premio OLITA.—(De venta). —1,500 metros. — Para caballos nacidos en Chile que se vendan por $ 4,000. — Peso de reglamento. — Descargo de 3 kilos por cada $ 1,000 menos en el avalúo. — Recargo de 3 kilos al ganador en 1921. — Inscripción: $ 25. — Premio: $ 2,500 al 1.o — (Jinetes aprendices).

PREPARADOR	DUEÑO	NOMBRES	PESO	EDAD	SANGRE	PADRE	MADRE	TRAJE DEL JINETE
C. Lacalle	E. Gardeweig	1 Fácil	60	4	F	Edward Low	Celeste	Blanca, lunares y G. amarilla
E. Herrera	A. Grilli	2 Feudal	58	6	7/8	Jack's Green	Alarma	Verde cruz lacre, M. y G. blanca
I. Espinosa	Sancho	3 Sancho Panza	58	5	7/8	Sir Samuel	Euskara	Morado, lunares oro, G. oro
G. Valenzuela	F. Kojakovick	4 Tiradente	57	4	15/16	Filipo	Immortelle	Paja
S. González	El Bosque	5 Oliveto	54	4	3/4	Rolando II	Holanda	Negro, faja y G. verde
F. Peralta	Violeta	6 Cabecilla	53	5	F	Viraró	Enchantée	Violeta, G. blanca
P. Marchesini	Exito	7 Pacato	52	6	F	Pirapó	Avelina	Blanca, anillos lacres
Su dueño	Fco. Martín	8 Walpurgis	52	3	F	Olascoaga	R. de Epsom	Lacre, alamares azules, G. azul
S. González	I. Téllez	9 Santa Marta	50	5	F	Sir Samuel	Repentance	Granate, lista blanca
Av. Muñoz	Av. Muñoz	10 Tib Bit	45	3	F	Turín	Repentance	Blanca, costura y G. azul

SEGUNDA CARRERA A LAS 2.30 P. M. — Premio OROYA. — 1,600 metros. — Para caballos de 3 y 4 años, ganadores hasta de 3 carreras. —Peso de reglamento. — Descargo de 2 kilos al ganador de dos carreras y de 5 kilos al ganador de una.—Recargo de 3 kilos al ganador de un clásico o reglamentario.—Inscripción: $ 30. — Premio: $ 3,000 al 1.o

PREPARADOR	DUEÑO	NOMBRES	PESO	EDAD	SANGRE	PADRE	MADRE	TRAJE DEL JINETE
J. B. Molina	M. R. Troncoso	1 Euclid	55	4	F	Hallington L	Parterre	Azul eléc., al. oro, M. lac. G. oro
F. Rojas	Jackson	2 Niagua	55	4	F	Nitrico	Realidad	Negro, M. y G. cereza
D. Vial	A. Gatica	3 Camueso	54	3	F	Siberien	Alohuette	Blanca, braz. negros, G. blanca
J. Cavieres	Banzai	4 Vesubio	54	3	F	Marte II	Viva	Plomo obscuro, G. lacre
Av. Muñoz	Gmo. Guerra	5 Ofensivo	52	3	F	Defensor	Guigne	Amarilla cruz negra, M. negras
I. Yáñez	London	6 Walter Scott	52	3	F	Olascoaga	Ladasette	Verde manzana, G. negra
A. Rodríguez	F. Marín	7 Wintergreen	52	3	F	Olascoaga	Noguette	Grosella estrella crema
Fco. Villa	L. A. Gauthier	8 Hidalga	50	3	F	Brasil	Calcutta	Blanco, M. canario, G. azul
D. López	D. López	9 Fatalist	49	3	7/8	Hasard	Fateful	Lacre, M. blancas, G. azul
F. Guzmán	D. J. Lyon	10 Whip	49	3	F	Pimental	Vidalita	Turquesa, M. y G. blanca

TERCERA CARRERA A LAS 3 P. M. — Premio OSTELLE. — 1,100 metros. — Para caballos de 3 años, nacidos en Chile, que no hayan ganado. — Peso: 56 kilos.—Inscripción: $ 40. — Premio: $ 4,000 al 1.o

PREPARADOR	DUEÑO	NOMBRES	PESO	EDAD	SANGRE	PADRE	MADRE	TRAJE DEL JINETE
Av. González	Av. González	1 Abrantes	56	3	F	Altanero II	Húngara	Verde, estrella blanca
P. Polanco	E. Angita	2 Alacrán	56	3	3/4	Rodilard	D'jenana	Blancaa, alam., M. y G. oro
J. Rojas	A. B. C.	3 Costino	56	3	3/4	Constant	Angina	Colorada, G. negra
F. Rojas	F. C. Prain	4 Falada	56	3	F	Faneo	Ondée	Oro, v. m., negra, G. blanca
D. Yáñez	P. Santórsola	5 Farrutín	56	3	F	Faneo	Dantasia	Granate y naranja por mitad
A. Huerta	A. Urrutia	6 Flanders	56	3	F	Pimental	Bamba	Guinda y negro listado, G. negra
F. Galván	Limited	7 Furgón	56	3	A A	Old Boy	Agata	Gris perla, G. negra
F. Peralta	Los Angeles	8 Matango	56	3	F	El Tango	Marionette II	Morado listado verde, G. verde
H. Pérez	Parsifal	9 Picacho	56	3	F	Pibe	Cachiltú	Castaño, G. negra
C. Lacalle	A. Botacci	10 San Miguel	56	3	F	Pirapó	Kola	Verde blanco y lacre, G. verde
D. Vial	A. Gatica	11 Churrasca	54	3	F	Siberien	Brigitte	Blanca, brazal. negros
S. Avila	V. Toledo	12 Griega	54	3	F	Burlesco	Bombonniére	Azul, M. verdes, G. lacre
E. Olivares	Sportsman	13 Pepa de Oro	54	3	7/8	Rodilard	Marta	Café, ad. oro, G. café borla oro
L. Oria	J. J. Munita	14 Snap	54	3	7/8	Hasard	Sfax	Negra, faja, M. y G. solferino
J. Méndez	Los Andes	15 War Queen	54	3	F	Pimental	Kirry	Blanca faja azul G. azul
P. J. Medina	Sauzal	16 White Cross	54	3	F	Olascoaga	Lady Love	Negra y col. en ruedas, G. negra
I. Yáñez	London	17 White Lady	54	3	F	Olascoaga	Sutileza	Azul alam. oro, M. lac., G. azul
L. Navarro	Indígena	18 Wild Girl	54	3	F	Pimental	Gala Day	Morada, G. oro

CUARTA CARRERA A LAS 3.30 P. M.— Premio ORURO. — 1,100 metros.— Para caballos de 3 años, nacidos en Chile, que no hayan ganado. — Peso: 56 kilos. — Inscripción: $ 40. — Premio: $ 4,000 al 1.o

PREPARADOR	DUEÑO	NOMBRES	PESO	EDAD	SANGRE	PADRE	MADRE	TRAJE DEL JINETE
J. F. Salinas	A. Pérez de C.	1 Ancoa	56	3	1/2	Alanés	Chilena	Terracotta
F. Peralta	Temuco	2 Bombón Rose	56	3	F	Le Rappel	Arcola	Azul, cruz oro, M. y G. azul
C. A. Gómez	C. A. Gómez	3 Cara de Masa	56	3	1/2	Filipo	Chilena	Blanca, M. y G. verde
D. Sandoval	J. Campo	4 Carillón	56	3	F	Fio	Carnation	Chocolate, M. naranja, G. chocolate
S. Avila	L. A. Padilla	5 Curioso	56	3	F	Fio	Basilica	Concho de v., braz. y G. blanca
J. Cavieres	Banzai	6 Iriarte	56	3	F	Etolo	Age d'Or	Plomo obscuro, G. lacre
M. Collao	Bella Dama	7 Irigoyen	56	3	F	Eclair II	Villa	Crema, cint., M. y G. cereza
Av. Muñoz	G. Guerra	8 Pichaman	56	3	F	Defensor	Florángel	Amarillo cruzado, M. y G. negra
C. Pinon	Outsider	9 Rintintín	56	3	F	Stolypin	Rhe	Negra, lun. lacres, G. lacre
P. Polanco	P. Polanco	10 Wallestein	56	3	F	Olascoaga	Faye D.	Azul, M. coloradas, G. blanca
C. Rodríguez	I. Valdés	11 Atica	54	3	F	Marte II	Fleole des P.	Verde, G. solferino
A. Zúñiga	D. R. Arellano	12 D'jenana	54	3	15/16	Alanés	F. d'Champs	Blanca, M. negras
T. Vargas	San Ignacio	13 Find Out	54	3	F	Pioneer	Q. of the R.	Amarilla, brazaletes y G. solferino
F. Galván	Limited	14 Foca	54	3	A A	Old Boy	Alacrity	Gris perla, G. negra
R. Ramírez	R. Riofrío	15 Hébridas	54	3	F	Melbourne	Cybelle	Turquesa
D. Yáñez	J. M. Errázuriz	16 Itálica	54	3	F	Eclair	Dimity	Azul, G. negra
L. Navarro	Liguria	17 María Tudor	54	3	F	Fio	Alice A. Dale	Lacre, brazaletes y G. verde
L. Silva	M. Errázuriz	18 Mollaca	54	3	F	Crescendo	Puma	Guinda seca, G. azul
E. Molina	R. de Petris	19 Popy	54	3	F	Pibe	Guinea	Amarillo, braz. y G. verde
U. Duque	Urbión	20 Priora	54	3	F	Pirapó	Safo	Salmón, M. y G. verde
R. Cárdenas	Columbia	21 Tangola	54	3	F	El Tango	Kassala	Rosada, M. y G. blanca
D. Vial	A. Gatica	22 Tortilla	54	3	F	Rigo	Tontuela	Blanca, brazaletes negros

QUINTA CARRERA A LAS 4 P. M.—Premio CHILE.—(Steeplechase militar). — 4,000 metros m/m.— Para todo caballo de tropa y bonafide, de propiedad de oficiales del Ejército en servicio activo, siempre que estos últimos hayan sido adquiridos en propiedad antes del 1.o de Julio de 1920.— Se exceptúan los caballos ganadores de esta carrera en años anteriores.—Jinetes oficiales del Ejército en servicio activo, vistiendo uniforme militar y llevando una faja de color en el brazo izquierdo.—Inscripción libre.—Nota.—En esta carrera no se venderán boletos de apuestas mutuas

PREPARADOR	DUEÑO	NOMBRES	PESO	EDAD	SANGRE	PADRE	MADRE	TRAJE DEL JINETE
		1 Cilantro	75	..				Café
		2 Dobrudja II	75	..				Granate
		3 Edil	75	..				Lila
		4 Pepino	75	..				Verde
		5 Perguin	75	..				Blanca
		6 Alicia	73	..				Azul obscuro
		7 Darwin	73	..				Rosada
		8 Abanico	70	..				Chocolate
		9 Combatito	70	..				Celeste
		10 Bromuro	67	..				Colorada
		11 Tapete	62	..				Amarilla

SEXTA CARRERA A LAS 4.30 P. M. — Premio AGUSTIN EDWARDS (clásico). — 2,400 metros. — Para reproductores. —Handicap limitado entre 62 y 46 kilos.—Inscripción: $ 20.—Ratificación: $ 50 el Lunes 14 de Noviembre.—Entrada: $ 70. — Premio: $ 7,000 al 1.o

PREPARADOR	DUEÑO	NOMBRES	PESO	EDAD	SANGRE	PADRE	MADRE	TRAJE DEL JINETE
H. Pérez	T. Hurley	1 Ballén	53	4	F	Burgomaster	Pivoine	Gris perla, M. cereza, G. gris perla
D. Vial	A. Gatica	2 Bambalina	56	4	F	Siberien	Brigitte	Blanco, brazaletes negros
C. Rodríguez	J. Peñafiel	3 Gabinete	56	4	F	Olascoaga	Green Cap	Blanco, G. azul
L. A. Figueroa	L. A. Figueroa	4 Auvernia	54	4	F	Marte II	Furlana	Blanca, adornos oro, G. oro
D. Galaz	Ig. Baltra	5 Feño	54	4	F	Burlesco	L'Astre	Granate obscuro

SEPTIMA CARRERA A LAS 5 P. M.—Premio OGRO. — 1,400 metros.— Para caballos nacidos en Chile. — Handicap. — Inscripción: $ 25. — Premio: $ 2,500 al 1.o

PREPARADOR	DUEÑO	NOMBRES	PESO	EDAD	SANGRE	PADRE	MADRE	TRAJE DEL JINETE
E. Cuevas	L. F. Yáñez	1 Lady Kendal	58	5	F	Viraró	M. Comfrey	Morado, alamares oro, G. morada
R. Cárdenas	Columbia	2 Assaye	54	4	F	Barsac	Lambale	Granate obscuro
P. Polanco	Arauco	3 Henry Clay	54	4	F	Eclair II	Pillita	Rosado, M. y G. blanca
J. Rodríguez	Ñipaco	4 Paradox	54	4	F	Pibe	Chicana	Morado, presillas y M. oro
C. Rodríguez	A. Rosselot	5 Virgilio	54	4	F	Sumbar	Laucha II	Verde manz., braza. y G. negra
F. Galván	Limited	6 Fósforo	53	3	F	St. Cygne	Chekk	Gris perla, G. negra
E. Fuentes	Ebeache	7 Agua Va	52	3	F	Mago	Aurífera	Verde obscuro, alam. y G. negra
C. A. Gómez	F. Falcón	8 Himalaya	52	4	F	Eclair II	Villa	Blanco, azul y lacre, M. az. y am.
J. B. Molina	M. R. Troncoso	9 Pavlowa	50	4	7/8	Oldor	Perinola	Azul, alam. oro, M. lacre, G. oro
S. Silva	Buen Ojo	10 Dándalo	49	4	F	Oregón	Lula	Solferino, braz. negros, G. soferina
D. Vial	A. Gatica	11 Kalmuco	48	4	F	Siberien	Rib Rat	Blanco, brazaletes negros
J. Celpa	A. Celis	12 Timbalero	48	4	7/8	Trefle	Francillón	Negro y ver. en rue., M. y G. verde
Propietario	L. A. Benítez	13 Córcega	47	6	F	Rolando	Spirita	Violeta, G. lacre
Av. González	Minerva	14 Colón	46	6	F	Etolo	Kirry	Blanca, brazaletes y G. azul

OCTAVA CARRERA A LAS 5.30 P. M. — Premio OROZCO. — 1,400 metros. — Para caballos nacidos en Chile. — Handicap. — Inscripción: $ 25. —Premio: $ 2,500 al 1.o.

PREPARADOR	DUEÑO	NOMBRES	PESO	EDAD	SANGRE	PADRE	MADRE	TRAJE DEL JINETE
J. Rodríguez	J. Rodríguez	1 La Grippe	58	3	F	El Pícaro	Java	Rosada, lunares verdes, G. rosada
P. Marchesini	Exito	2 Nitrato	57	4	F	Nitrico	Estrela IV	Blanca, anillos lacres
P. J. Medina	A. Lyon P.	3 Albaycin	56	4	F	Eclair II	Catherinette	Azul mar., lun. blancos, G. azul
J. Cavieres	Banzai	4 Vesubio	56	3	F	Marte II	Viva	Plomo obscuro, G. lacre
F. Guzmán	Las Zorras	5 Comunera	55	3	F	Brasil II	La Commune	Colorado
D. Vial	A. Gatica	6 Camueso	52	3	F	Siberien	Alohuette	Blanca, braz. negros, G. blanca
D. Vial	A. Gatica	7 Carbón	50	3	F	Siberien	Fille du Soleil	Blanca, brazaletes negros
C. Lacalle	E. Gardeweig	8 Fácil	52	4	F	Edward Low	Celeste	Blanca, lunares y G. amarilla
A. Huerta	A. Huerta	9 La Nuez	50	3	15/16	Gonin	Nutmeg	Cereza, cint. y brazaletes negros
E. Herrera	A. Grilli	10 Feudal	48	6	7/8	Jack's Green	Alarma	Verde c. color., M. y G. blanca
E. Polanco	Army and Navy	11 Ice	48	5	F	Altanero II	Solinka	Lacre, M. blancas y azul lis., G. azul
Av. Muñoz	G. Guerra	12 Ofensivo	48	3	F	Defensor	Guigne	Amar. cruz., M. y G. negra
I. Yáñez	London	13 Walter Scott	48	3	F	Olascoaga	Ladasette	Verde, lac., M. verde, G. lacre
Propietario	D. Galaz	14 Papagallo	47	3	F	Pirapó	Sylass	Verde manzana, G. negra
C. A. Gómez	C. A. Gómez	15 Edimboro	46	4	F	Hallington L.	Admiration	Verde, M, blancas, G. verde
A. Rodríguez	F. Marín	16 Wintergreen	46	3	F	Olascoaga	Noguette	Grosella estrella crema
E. Polanco	Cruz del Sur	17 Calembour	45	3	F	Eclair II	Florida II	Azul y oro viejo en círculos
M. Reyes	Verderón	18 Verderón	45	4	27/32	Royalist	Reliquia	Negro, G. verde

NOVENA CARRERA A LAS 6 P. M. —Premio OLD BOY. — 1,600 metros.—Para todo caballo ganador de $ 10,000. — Handicap. — Inscripción: $ 30.—Premio: $ 3,000 al 1.o

PREPARADOR	DUEÑO	NOMBRES	PESO	EDAD	SANGRE	PADRE	MADRE	TRAJE DEL JINETE
L. Oria	Mary	1 Mary Garden	59	6	F	L'Aiglon	Valemont	Naranja, brazaletes azules
F. Guzmán	Kangaroo	2 Gloriola	53	4	F	Melbourne	Gimena	Rosado, brazaletes y G. blanca
Osv. Mauret	A. León	3 Campoamor	52	6	F	Pioneer	Transmute	Solferino, c., p. y G. negra
R. Cárdenas	J. Solar	4 Ever	52	4	F	El Pícaro	Altona	Tango y café listado, G. café
J. Rodríguez	J. Rodríguez	5 La Grippe	50	3	F	El Pícaro	Java	Rosada, lunares verdes, G. rosada
D. Sandoval	J. Campo	6 Marimán	44	6	F	Fio	Key	Chocolate, M. naranja, G. chocolate
I. Espinosa	Sancho	7 Sancho Panza	43	5	7/8	Sir Samuel	Euskara	Morada, lunares y G. oro
Av. Muñoz	D. 2.o Abarca	8 Herodes	42	4	F	Crescendo	R. des Press	Café obscuro, M. verdes, G. colorada
J. Vásquez	Ossyris	9 Boa	41	5	F	Alanés	Brújula	Solferino, G. oro
U. Duque	Urbión	10 Chacolí	41	5	F	San Jorge	Cholita	Salmón, M. y G. verde
P. Polanco	Chacabuco	11 Fideline	40	5	F	Fio	Fate II	Colorado, M. azules, G. blanca

PRONOSTICOS DE ALGUNOS DIARIOS Y REVISTAS PARA LAS CARRERAS DE LA TARDE DE HOY

Diarios y Revistas	1.a carrera	2.a carrera	3.a carrera	4.a carrera	6.a carrera	7.a carrera	8.a carrera	9.a carrera
LA NACION	Feudal Sancho Panza Fácil	Vesubio Whip Euclid	Alacrán Flanders Costino	Foca Wallenstein Mollaca	Baylén Bambalina	Henry Clay Virgilio Pavlowa	La Grippe Camueso Walter Scott	Campoamor Mary Garden Marimán
LAS ULTIMAS NOTICIAS	Sancho Panza Oliveto Fácil	Vesubio Camueso Whip	Alacrán Costino Matango	Bombón Rose Rintintín Priora	Baylén Bambalina	Lady Kendal Agua Va Virgilio	Comunera Papagayo Nitrato	Campoamor Marimán Gloriola
EL DERBY	Feudal Fácil Sancho Panza	Whip Hidalga Euclid	Alacrán Flanders Falada	Priora Foca Hébridas	Baylén Gabinete	Pavlowa Virgilio Fósforo	La Grippe Walter Scott Camueso	Gloriola Campoamor Marimán
EL PRONOSTICO	Sancho Panza Fácil Feudal	Vesubio Whip Hidalga	Alacrán San Miguel Matango	Bombón Rose Cara de Masa Priora	Baylén Bambalina	Pavlowa Fósforo Timbalero	Camueso La Grippe Comunera	Marimán Gloriola Ever

ALIMENTACION ECONOMICA
PARA ESTABLOS DE LECHERIA
Ofrecemos para entrega inmediata:
BROTE DE MALTA
Alimento que hace aumentar en un cuarenta por ciento la producción de la leche, y mejorar el estado del ganado.
WAGNER, CHADWICK & CIA.
MORANDE N.o 354 :-: CASILLA 2607

Vendo Sastrería
Acreditada, bastante clientela en pleno centro, canon bajo, con derecho a local, precio factura.
Tratar con su dueño.
AHUMADA 242, de 9 a 12 y 2 a 7
No se cobra derechos de llave.

COCOA PEPTONIZADA
—Y—
ALIMENTO
RAFF
Pídalos en
todas las Boticas
y buenos Almacenes

GERMINASE
El alimento de los hijos de médicos.
Siempre el mejor.
Bandera 552
ONI.

EN LA MEJOR SITUACION
de la calle Ahumada, se arrienda almacén en el 2.o piso.
Verlo y tratar:
AHUMADA 160

POLYCALCIN
Tónico recalcificante poderoso. Teberculo tismo, anemia
Rápido y considerable aumento de peso. Usa sus excelentes resultados en el Sanatorio de San
Recetado por los mejores Médicos especial pulmonares, como los doctores Brockmann, Ri Chonchol, Vega Macher, Arturo Espina, Fua trucci, etc., etc.
Depósito General: "BOTICA FRA 1185
& Cía.
N-20

HIPODROMO CHILE

LAS CARRERAS DE LA MAÑANA DE HOY

Apreciaciones y pronósticos

Un interés poco común presenta el programa de la mañana de hoy en el Hipódromo Chile, pues consta de siete interesantes pruebas cuyos finales serán con toda seguridad bastante reñidos, dada la buena distribución de los pesos.

Se abre la reunión con el premio Talca sobre 1,200 metros, destinado para hacks, donde a nuestro modo de ver el ganador debe buscarse entre la pareja de Polanco, formada por Don Gustavo y Película, Angina, Farrutín y Asiático. Sin mayores comentarios diremos que nuestros candidatos son Angina, Película y Farrutín.

En la segunda carrera sobre 900 metros nos gusta Nun para ganadora en vista de su buen segundo alcanzado hace 15 días detrás de Prontitud en la misma distancia de hoy día. Los placees se los adjudicaremos a Coila y Catilina.

Wisconsin, que el Domingo pasado se corrió una fija y fracasó debido a los contratiempos que sufrió durante el desarrollo de la carrera, es nuestra favorita en los 900 metros del premio Tabón. Los puestos siguientes deben ocuparlos Longo y Pajarita.

En el premio Tambo sobre igual distancia que la anterior, creemos que el ganador debe buscarse entre Tancredo, Zapallar, Hesperia y Burloncillo. Son nuestros favoritos en el orden expuesto.

De muy difícil pronóstico es el premio Talcahuano, sobre 1,500 metros, pues este lote es muy modesto.

La excelente forma en que se encuentra Arrás como lo demuestran tanto sus carreras como sus últimos aprontes, nos inducen para darle nuestras preferencias sin dejar de reconocer la opción de Tardía y Gentillé, que pueden poner en peligro el triunfo de nuestra favorita, razón por la cual les asignamos los puestos siguientes.

La sexta carrera es sin duda alguna la carrera más interesante de la mañana, pues tomarán parte en ella elementos de primer orden para distancias de corto aliento.

Como ahora va en un tiro muy apropiado, vamos a confiarle la defensa de nuestro pronóstico a Asturiano, recomendando para los placees a Octubre y La Nuez.

La buena condición que ha puesto de relieve últimamente Chichí la hacen destacarse como el candidato obligado de la última carrera sobre 1,500 metros. Los puestos siguientes se los asignaremos a Edimboro y Marialva, que pueden dar la sorpresa en caso de fallar la favorita.

RESUMEN

1.a carrera. — 1,200 metros. — Angina, Película y Farrutín.
2.a carrera. — 900 metros.—Nun, Coila y Catilina.
3.a carrera. — 900 metros.—Wisconsin, Longo y Pajarita.
4.a carrera. — 900 metros. — Tancredo, Zapallar y Hesperia.
5.a carrera. — 1,500 metros. — Arrás, Tardía y Gentille.
6.a carrera. — 900 metros. — Asturiano, Octubre y La Nuez.
7.a carrera. — 1,500 metros. — Chichí, Edimboro y Marialva.

PROBABLES MONTAS Y COMPETIDORES PARA LAS CARRERAS DE LA MAÑANA DE HOY

1.a CARRERA.—1,200 METROS
Carboncillo, A. Godoy.
Don Gustavo, M. Vergara.
Película, S. Jiménez.
Angina, J. Osorio.
La Huachita, C. Santander.
Estival, P. Espinosa.
Blue Light, L. A. Jerez.
Farrutín, H. Ramírez.
Asiático, L. A. Zamora.
Gregorita, L. Carrasco.
Faisán, A. Nieto.
Gran Señora, H. Huerta.
Cuyinco, J. Pinto.
Gaudiosa, L. A. Silva.
Popy, L. H. Silva.
Suárez, A. Sánchez.
Chulinga, R. Acuña.
El Guindito, C. Castro.
Campanillazo, M. Díaz.
2.a CARRERA. — 900 METROS
Resplandor, A. Godoy.
Costanera, G. Aravena.
Personaje, L. A. Jerez.
Telilla, M. J. Silva.
Gracia, M. Vergara.
Catilina, L. Carrasco.
Coila, H. Ramírez.
Novicia, J. Pinto.
Yaquil, C. Santander.
Nun, S. Jiménez.
Alpino, M. Díaz.
Stolen Kiss, L. A. Silva.
3.a CARRERA. — 900 METROS
Quelén, G. Aravena.
Urbs, L. A. Jerez.
Pajarita, L. Carrasco.
Saltarella, M. J. Silva.
Wisconsin, A. Silva.
Longo, L. A. Zamora.
Espora, L. A. Orellana.
Farruto, J. 2.o Aravena.
Colonia, L. A. Zúñiga.
Aceituna, J. Pinto.
Heródoto, J. Osorio.
Epping, C. Castro.
4.a CARRERA. — 900 METROS
Girasol, E. Canales.
Burloncillo, A. Godoy.
Cara Carmen, O. Vargas.
Hesperia, L. Carrasco.
Queen's Ferry, H. Ramírez.
Finlandia, G. Aravena.
Altair, A. Nieto.
Zapallar, G. Guerra.
Golosina, M. Vergara.
Márida, D. López.
Tancredo, G. Guerra.
5.a CARRERA.—1,500 METROS
Pérfido, M. Gamboa.
Arrás, H. Contreras.
Zólika, J. Vergara.
Luminosa, P. Morales.
Eylau, J. Osorio.
Dándalo, L. A. Zúñiga.
Siciliana, M. Vergara.
Graciosa, L. Carrasco.
Tardía, D. López.
Titita II, L. A. Zamora.
Santa Marta, C. Santander.
Gentille, L. A. Soto.
6.a CARRERA. — 900 METROS
Borgue, A. Godoy.
Manuelillo, P. Espinosa.
Asturiano, G. Aravena.
Provenza, J. Salfate.
Pegote, H. Ramírez.
La Nuez, H. Huerta.
Acalia, L. Carrasco.
Entente, L. A. Zamora.
Quepe, D. López.
Octubre, J. Osorio.
Pink Lady, J. Pinto.
7.a CARRERA.—1,500 METROS
Ocampo, A. Godoy.
Matadora, S. Villanueva.
Marialva, C. Pinón.
Chichí, H. Ramírez.
Ch. Gontier, A. Silva.
Edimboro, L. Carrasco.
Henry Clay, A. Nieto.
Cara Carmen, D. López.
Chacolí, S. Jiménez.
Uxor, J. Pinto.
Merengue II, C. Castro.

PARA TEÑIR EL CABELLO Y BARBA USE UD.
Tintura Araucana
NEGRO, CASTAÑO, OSCURO CLARO Y RUBIO
FRASCO: $ 3.80
Pídase en boticas.

Vacas Holandesas Paridas
y 100 Vaquillonas Holandesas
De gran procedencia lechera de las Haciendas "El Porvenir", "El Algarrobal" y "San José", de Colina, de la Sociedad de los señores Pérez Valdivieso
HOLANDESES
Se Rematarán
EL MARTES 22
a las 2. P. M.
VENDRAN:
26 VACAS HOLANDESAS PARIDAS, algunas de ternero chico, las crías son hijas de toros descendientes del Colantha, de los Criaderos San José, de don Domingo Tocornal, y del antiguo Criadero Las Mercedes.
10 VACAS HOLANDESAS PREÑADAS, igual clase que las anteriores.
24 VAQUILLONAS HOLANDESAS DE 3 AÑOS, algunas muy preñadas, buena clase.
14 VAQUILLONAS HOLANDESAS DE 2 PARA 3 AÑOS, algunas cubiertas del toro Colantha, del Criadero San José.
20 VAQUILLAS DE 2 AÑOS, igual clase que las anteriores.
7 VAQUILLAS DE 1 AÑO.
1 TORO HOLANDES DE PROCEDENCIA DEL CRIADERO "EL PERAL", DE PUDAHUEL.
Todo este ganado es hijo de las vacas de la gran lechería que explotan los señores Pérez Valdivieso en sus Haciendas "El Porvenir", "San José" y "Algarrobal", de Colina, que obtienen de 330 vacas, 2,900 litros de leche diarios.
Caballares apropiados para polo de la Hacienda "SANTA ISABEL" (San Roque)
4 YEGUAS Y 6 CABALLOS anglo-árabes, de 5 años, hijos de los potros Huechún, Cambucho y Kacil, arreglados y apropiados para polo.
DEL FUNDO MAITENES, MARCHIGUE
Por orden de la Sucesión de don Guillermo Ovalle I.
15 CABALLARES, entre éstos vienen potrones y potrancas hijos de Vent_Arriére; caballos y yeguas de montura y de tiro; dos machos de montura y arado.
1 POTRO PERCHERON, hijo de padre importado, de la Hacienda Esmeralda, garantido para la reproducción.
1 VACA HOLANDESA, fina sangre, inscrita "Artemisa", cubierta por el toro Cónsul.
EDUARDO RODRIGUEZ & CIA.
2855 — HUERFANOS — 2855

La venta del Stud Gatica

Con una numerosa concurrencia se efectuó ayer en el Tattersall del Club Hípico la liquidación total del Stud Gatica.

Como puede verse en el resultado de la venta que publicamos a continuación los precios alcanzados por los productos fué todo un éxito para su propietario:

Neumático, 4 años, por Siberién y Nagoya, al señor L. Contreras, en $ 7,400.

—Kalmuco, 4 años, por Siberién y Rib Rat, al Stud Verderón, en $ 4,900.

—Traro, 3 años, por Siberién y Rib Rat, al señor Agustín Grilli, en $ 3,100.

—Trigo, 3 años, por Siberién y Picaresca, al señor Urbano Verdugo, en $ 5,000.

—Carbón, 3 años, por Siberién y Fille du Soleil, al Stud Vizcaya, en $ 6,300.

—Camueso, 3 años, por Siberién y Alohuette II, al Stud La Peña, en $ 12,000.

—Churrasca, 3 años, por Siberién y Brigitte, al señor Luis Benítez, en $ 6,000.

—Fleur, 3 años, por Siberién y Fleur de Cactus, retirada de las ventas en $ 14,000.

—Maritornes, 3 años, por Siberién y Cesira, al señor Luis Benítez, en $ 2,550.

—Tortilla, 3 años, por Rigo y Tontuela, al señor Isaías Espinosa, en $ 3,700.

—Mulato, 2 años, por Siberién y Picaresca, al Stud Columbia, en $ 5,700.

—Alazán, 2 años, por Siberién y Picaruela, al Stud Partenope, en $ 4,100.

—Negro, 2 años, por Siberién y Fille du Soleil, al señor Raúl Bories, en $ 7,200.

—Corisande, 2 años, por Siberién y Cesira, al señor Avelino González, en $ 5,300.

—Gritón, 2 años, por Siberién y Fleur de Cactus, retirada de las ventas en $ 11,200.

Total de la venta, $ 97,450.

Pronósticos de la prensa

En conformidad al resultado obtenido en la última reunión, los diarios y revistas que dan pronósticos para ambos hipódromos, han quedado en la siguiente situación:

CLUB HIPICO

		G.	P.
1	Las Ultimas Noticias	46	146
2	El Diario Ilustrado	44	154
3	El Mercurio	41	150
4	El Pronóstico	41	145
5	La Nación	40	152
6	La Patrie	36	138
7	El Derby	30	146
8	aL Epoca	30	133
9	Zig-Zag	28	120

HIPODROMO CHILE

		G.	P.
1	El Derby	21	129
2	El Pronóstico	20	111
3	El Mercurio	19	109
4	aL Nación	18	119
5	El Diario Ilustrado	18	117
6	Las Ultimas Noticias	18	104
7	La Epoca	15	109
8	La Patrie	12	105

NOTICIAS DIVERSAS

Voyou. — Este defensor del Stud Walker, ha sido puesto en descanso y no reaparecerá en público hasta la próxima temporada de Viña del Mar.

Camueso. — Se preparará en lo sucesivo bajo la dirección del entraineur Constantino Lacalle.

Kalmuco. — Adquirido ayer en el remate por el Stud Verderón, ha sido puesto bajo la dirección del preparador Manuel Reyes.

Ever. — Fué puesto en remate ayer y adjudicado en $ 8,000 al Stud Columbia, cuyos colores defenderá en lo sucesivo.

CUERPO MALO
Con desgano y decaimiento, fiebre, dolor de cabeza, u otras partes del cuerpo, producido por
INFLUENZA
bebidas, trasnochadas, constipado o resfrío, exceso de trabajo mental, mareo u otras causas, se mejoran inmediatamente tomando una legítima Cápsula de Vial, que se vende en todas las boticas surtidas de Chile.

PERRO PERDIDO

Fox-terrier crespo, (blanco con manchas negras), obedece al nombre de "Whisky". Se dará buena gratificación a quien lo entregue a su dueño: W. Adelsdorfer.

BANDERA 275

Destilería y Fábrica de
LICORES Y JARABES
Héctor Rossard
M R
Chacabuco No. 69
Tel. Ing. 174 Estación
MARCA PREDILECTA
Pedirlo en los principales Almacenes y Bares
EXIGIR LA MARCA
CUIDADO CON LAS IMITACIONES

MEZQUITA
Cigarrillo con tabaco Maryland. Boquilla ambré, 40 centavos.

Anticonvulsivo
Siropsol y Gotas Preventivas Mondiere
Estos preparados son los que curan con más eficacia la tos convulsiva. Pídalo en las boticas.
DEPOSITO:
"BOTICA FRANCIA"
Estado 154, frente a San Agustín

BICARBONATO
DE SODA INGLES
"MEDIA LUNA"
a precios sin competencia, ofrecen
GRAHAM ROWE y Cía-Bandera 267-275

HIPODROMO CHILE

8.as Carreras de Primavera
Domingo 20 de Noviembre de

PRIMERA CARRERA A LAS 9 A. M. — Premio TALCA. — Handicap.—Para hacks. — Inscripción $ 20.—Premios $ 1,000 al 1.o y $
2.o — Distancia: 1,200 metros

PREPARADOR	DUEÑO		NOMBRES	PESO	EDAD	SANGRE	PADRE	MADRE	TRAJE DEL JINETE
O. Mauret	M. Henríquez	1	**Carboncillo**	64	4	1|2	Ogro	Chilena	Concho de v. y oro en rue., G.
A. Guerra	P. Polanco	2	**Don Gustavo**	57	4	1|2	Alanés	Chilena	Azul, M. coloradas, G. blan
Propietario	P. Polanco	3	**Película**	41	3	F	Pirapó	Alta Gracia	Azul, M. coloradas, G. blan
J. Rojas	A. B. C.	4	**Angina**	55	E	1|2	Almendro	Chilena	Colorada, G. negra
A. Luna	J. Villalobos	5	**La Huachita**	53	3	1|2	Burucuyá	Chilena	Blanca, M. bl. cruz roja, G.
J. D. Pizarro	El Parque	6	**Estival**	51	5	1|2	Burlesco	Estrella	Azul y blanco en rue., G. az
E. Cuevas	J. Lazo	7	**Blue Light**	49	3	F	Barsac	Dulcimer	Caqui, G. verde
D. Yáñez	P. Santórsola	8	**Farrutín**	47	3	F	Faneo	Dantasia	Granate y naranja por mitad
J. Vásquez	Progreso	9	**Asiático**	45	5	1|2	St. Andrew	Sin anteced.	Gris perla, G. verde
J. Rojas	E. Cifuentes	10	**Gregorita**	45	6	1|2	Vite	Chilena	Oro, cruz negra, G. oro
J. Arluciaga	E. Ulloa	11	**Faisán**	44	5	1|2	Le Roy d'Is	Sin anteced.	Negro, G. oro
A. Huerta	Constancia	12	**Gran Señora**	44	5	15|16	Constant	La Tal p. C.	Azul al. oro, M. az., G. negra
F. Peralta	R. Martínez	13	**Cuyinco**	43	6	3|4	Alanés	Lady II	Verde, M. ver., braz. ros., G.
R. Hormazábal	St. Jean	14	**Gaudiosa**	40	6	1|2	Rob Cherry	Chilena	Crema y verde listado
E. Molina	R. de Petris	15	**Popy**	40	3	F	Pibe	Guinca	Oro, M. verdes G. braz. oro, G.
O. Fuenzalida	U. Verdugo	16	**Suárez**	40	3	1|2	Sir Samuel	Chilena	Verde est. ros., M. verdes, G.
S. Silva	R. Gómez	17	**Chulinga**	40	E	7|8	P. Florizel	Chula	Morado, café, braz. bl., G.
A. Quintanilla	N. Herrera	18	**El Guindito**	40	4	3|4	Crescendo	Liberty	Lila, G. cardenal
G. de la Cerda	Artamen	19	**Campanillazo**	40	4	1|2	Miserable	Chilena	Amarilla, lunares mor., G.

SEGUNDA CARRERA A LAS 9.30 A. M. — Premio TILTIL. — Omnium Handicap. — Inscripción: $ 20. —Premios: $ 1,500 al 1.o y $
2.o — Distancia: 900 metros

PREPARADOR	DUEÑO		NOMBRES	PESO	EDAD	SANGRE	PADRE	MADRE	TRAJE DEL JINETE
R. Amaro	L. Muzzio	1	**Resplandor**	62	8	1|2	D. Pedro III	Chilena	Blanca, M. verdes, G. lacre
F. Villa	Vizcaya	2	**Costanera**	60	7	23|32	Constant	Meva	Azul obscuro, G. solferino
E. Cuevas	Tally Hó	3	**Personaje**	54	6	F	Key West	May Rose II	Blanco y lacre en rue., G.
O. Fuenzalida	U. Verdugo	4	**Telilla**	53	4	3|4	Turín	Inesita	Verde estr. ros., M. verdes, G.
E. Olivares	O. Vigouroux	5	**Gracia**	52	6	F	Eclair II	Primauté	Verde, G. negra
O. Mauret	M. Henríquez	6	**Catilina**	48	5	F	Constant	Dapper	Concho de v. y oro en rue., G.
R. Pastene	M. Benavente	7	**Coila**	47	3	15|16	Longchamps	Rasselas	Azul turquesa, M. oro, G. bl
F. Peralta	M. Rojas S.	8	**Novicia**	46	5	3|4	Edecán	Calumniadora	Morada, M. verdes
S. González	V. M. Herrera	9	**Yáquil**	46	5	15|16	Lord Bobs	Hebe II	Acero, braz. negros, G. negra
A. Guerra	S. Guerra	10	**Nun**	43	6	3|4	Viraró	Pavía	Rosada, c. y p. negros, G.
Propietario	G. de la Cerda	11	**Alpino**	40	6	7|8	Pirapó	Yola	Rosado, lunares azules, G.
E. Olivares	Rancagua	12	**Stolen Kiss**	40	4	F	Barsac	Harina Tostada	Verde pres. y ad. plata, M.

TERCERA CARRERA A LAS 10 A. M. — Premio TABON. — Omnium Handicap. — Inscripción: $ 20. — Premios: $ 1,500 al 1.o y $
2.o — Distancia: 900 metros

PREPARADOR	DUEÑO		NOMBRES	PESO	EDAD	SANGRE	PADRE	MADRE	TRAJE DEL JINETE
Propietario	F. Villa	1	**Quelen**	56	6	F	Siberien	Ravenne	Amar., M. amar. y lacre
R. Amaro	R. Amaro	2	**Urbs**	55	5	F	Olascoaga	Peregrina	Lila
P. Rojas	D. Hernández	3	**Pajarita**	55	6	F	Pirapó	Safo	Ver. c. can., M. ver., p. y G.
O. Fuenzalida	Cunulpa	4	**Saltarella**	54	5	F	Trefle	Escalerilla	Blanca, M. rosadas, G. blan
L. Navarro	Indígena	6	**Longo**	48	5	F	Olascoaga	Wansbeck	Morado, G. oro
J. Rojas	Indígena	5	**Wisconsin**	49	3	15|16	Leonardo	Josiana	Morado, G. oro
M. Vargas	M. Vargas	7	**Espora**	48	4	F	Orán	M. Papoose	Granate, cruz am., M. y G.
G. de la Cerda	Santa Luisa	8	**Farruto**	47	4	F	Faneo	Dantasia	Lac., M. lac. y o. lis., M.
M. Vivallos	M. Saavedra	9	**Colonia**	47	6	F	Jou Jou	Alhucema	Oro
A. Aguilera	J. Berríos	10	**Aceituna**	45	5	F	Duc d'Albe	Antiope	Maiz, puños negros, G.
C. Ruz	El Amigo	11	**Heródoto**	44	3	F	Scothland P.	Azotea	Rosado, alam. azules, G.
S. González	El Bosque	12	**Eping**	40	4	F	Olascoaga	Yokohama	Negra, faja verde, G.

CUARTA CARRERA A LAS 10.30 A. M. — Premio TAMBO. — Omnium Handicap. — Inscripción: $ 20.—Premios: $ 1,500 al 1.o y
2.o — Distancia: 900 metros

PREPARADOR	DUEÑO		NOMBRES	PESO	EDAD	SANGRE	PADRE	MADRE	TRAJE DEL JINETE
O. Fuenzalida	H. Cortés	1	**Girasol**	61	7	1|2	Julio César	Chilena	Azul, M. azules, G. perla
R. Ramírez	J. Ibáñez (s.)	2	**Burloncillo**	56	5	1|2	Scarron	Chilena	Gris perla, G. lacre
J. Arluciaga	L. A. Lois	3	**Cara Carmen**	54	4	F	Charming	Cerise	Negra, M. neg. y cel.
Pedro Rojas	D. Hernández	4	**Hesperia**	54	4	F	Eclair II	Ormodia	Verde, c., p., M. y G.
F. Rojas	Jackson	5	**Quen's Ferry**	53	4	F	Troweck	Vione	Cereza, M. negras
F. Villa	J. Martínez	6	**Finlandia**	52	4	F	Marte II	Hosanna	Oro, M. plata, G. cobre
L. A. Benítez	L. Portales	7	**Altair**	51	5	F	Pearl River	Asteria	Chocolate, braz. y G.
Propietario	U. Silva	8	**Zapallar**	49	5	F	Olascoaga	Azalea	Lacre, M. lacres, f. G.
Propietario	J. B. Ramírez	9	**Golosina**	48	4	F	Melbourne	Oranaise	Azul y negro listado, G.
D. López	P. Sacco	10	**Marida**	48	3	31|32	Stolypin	Namohuna	Bronce, M. y G.
P. P. Cancino	C. Cosmelli	11	**Tancredo**	46	6	F	Jou Jou	Ladera	Morado, c. y p. lacre

QUINTA CARRERA A LAS 11 A. M. — Premio TALCAHUANO. —Omnium Handicap.— Inscripción: $ 25.—Premios: $ 2,000 al 1.o
2.o — Distancia: 1,500 metros

PREPARADOR	DUEÑO		NOMBRES	PESO	EDAD	SANGRE	PADRE	MADRE	TRAJE DEL JINETE
Propietario	L. Araya	1	**Pérfido**	61	7	1|2	Le Rappel	Sin anteced.	Lacre, M. moradas
P. Rojas	Hernández	2	**Arrás**	60	4	F	Medallion	Rose Leaf	Naranja, alam. verdes
C. A. Gómez	Esmeralda	3	**Zólika**	54	5	F	Altanero	Zórika	Esmeralda, G. rubí
G. de la Cerda	Esmeralda	4	**Luminosa**	52	4	F	Altanero	Liane	Esmeralda, G. rubí
C. Ruz	San Crispín	5	**Eylau**	53	5	F	Pearl River	Berezina	Negro y amar. lis., G.
S. Silva	Buen Ojo	6	**Dándalo**	50	4	F	Oregón	Lula	Solf., M. solferinas, braz.
D. Olivares	O. Vigouroux	7	**Siciliana**	49	6	F	Pirapó	Contadina	Verde, G. negra
E. Cuevas	R. Costabal	8	**Graciosa**	47	5	F	Jack's Green	Alice George	Neg., ad. y pres. bl., M.
J. Arluciaga	L. G. Riesco	9	**Tardía**	45	5	F	Val d'Or	Dearest	Azulino, M. bl. lis., G.
Propietario	U. Silva	10	**Titita II**	44	4	F	Duc d'Albe	Titea	Lacre, M. lac., braz. y G.
S. González	G. Téllez	11	**Santa Marta**	42	5	F	Sir Samuel	Repentance	Granate y blanco listado
Propietario	L. Devenas	12	**Gentille**	40	5	F	Eclair II	Primauté	Azul, M. amarillas, G.

SEXTA CARRERA A LAS 11 1\|2 A. M. — Premio TALAGANTE. — Omnium Handicap. — Inscripción: $ 20. — Premios: $ 1,500 al 1.o y
$ 200 al 2.o—Distancia: 900 metros

PREPARADOR	DUEÑO		NOMBRES	PESO	EDAD	SANGRE	PADRE	MADRE	TRAJE DEL JINETE
R. Ramírez	R. Riofrío	1	**Borgue**	62	4	7|8	Hasard	Dundrenan	Turquesa
Av. Muñoz	V. Valderrama	2	**Manuelillo**	62	5	3|4	Rob Roy III	Manuelita	Heliotropo, M. blancas, G.
F. Villa	F. Villa	3	**Asturiano**	59	4	F	Burgomaster	Marcha	Am., M. am. y lac. lis., G.
J. Arluciaga	L. A. Lois	4	**Provenza**	55	4	F	Marte II	Bárbara	Negra, M. cel. y neg. en
E. Molina	S. Agliatti	5	**Pegote**	54	4	F	Pirapó	Shylass	Blanco, lun. lacres, G.
A. Huerta	A. Huerta	6	**La Nuez**	49	3	15|16	Gonin	Nutmeg	Cereza, cint. y braz. negros
G. de la Cerda	Esmeralda	7	**Acalia**	49	5	F	Buchardo	Artemisa	Esmeralda, G. rubí
C. Pérez	P. Ruiz C.	8	**Entente**	46	6	F	Rampart	Calcutta	Lacre, M. azules, G. lacre
D. Sandoval	Gmo. Guerra	9	**Quepe**	44	6	F	L. Atkinson	Frondeuse	Am. cruz negra, M. y G.
C. Ruz	C. Ruz	10	**Octubre**	42	4	F	Siberien	Cesira	Rosada, M. amar., G. negra
O. Fuenzalida	U. Verdugo	11	**Pink Lady**	40	5	F	Lancaster	Palustre	Verde estr. rosada, M.

SEPTIMA CARRERA A LAS 12 M. —Premio TALTAL. — Omnium Handicap. — Inscripción: $ 25.— Premios: $ 2,000 al 1.o y $ 200 al
Distancia: 1,500 metros

PREPARADOR	DUEÑO		NOMBRES	PESO	EDAD	SANGRE	PADRE	MADRE	TRAJE DEL JINETE
E. Muñoz	St. Jean	1	**Ocampo**	66	7	F	Oviedo	Mousmée	Crema y verde listado
Art. Muñoz	L. A. González	2	**Matadora**	56	5	F	Le Roy d'Is	Amica	Oro y neg. en rue., G. negra
C. Pinon	Outsider	3	**Marialva**	52	4	F	Pioneer	La Fornarina	Lacre, lun. negros, G. lacre
J. Donati	J. Donati	4	**Chichí**	50	4	7|8	L'Aiglon	Lata	Rosado y negro en ruedas
R. Cárdenas	Columbia	5	**Ch. Gonthier**	50	5	F	Burgomaster	Ostelle	Rosado, M. y G. blancas
C. A. Gómez	C. A. Gómez	6	**Edinmboro**	49	4	F	Hallington L.	Admiration	Verde, M. blancas, G. verde
P. Polanco	Arauco	7	**Henry Clay**	48	4	F	Eclair II	Pillita	Negra, M. azulin G. blanca
J. Arluciaga	L. A. Lois	8	**Cara Carmen**	47	4	F	Charming	Cerise	Neg., cel. y neg. en cír. G.
U. Duque	Urbión	9	**Chacolí**	46	5	F	San Jorge	Cholita	Salmón, M. verdes
Propietario	F. Peralta	10	**Uxor**	44	5	F	Olascoaga	Miss Musker	Rosada, c. y p. verdes, G.
O. Mauret	A. León A.	11	**Merengue II**	42	5	F	Obrizo	Mermaid	Solferino, G. negra

PRONOSTICOS DE ALGUNOS DIARIOS Y REVISTAS PARA LAS CARRERAS DE LA MAÑANA DE HOY

Diarios y Revistas	1.a carrera	2.a carrera	3.a carrera	4.a carrera	5.a carrera	6.a carrera	7.a
LA NACION	Angina Película Farrutín	Nun Coila Catilina	Wisconsin Longo Pajarita	Tancredo Zapallar Hesperia	Arrás Tardía Gentille	Asturiano Octubre La Nuez	Chichí Edimboro Marialva
LAS ULTIMAS NOTICIAS	Gran Señora Asiático Farrutín	Costanera Telilla Nun	Corral Longo Colonia Herodoto	Burloncillo Márida Zapallar	Dándalo Tardía Zólika	Provenza Pink Lady Entente	Chichí Matadora Marialva
EL DERBY	Asiático Película Gregorita	Telilla Catilina Resplandor	Espora Saltarella Longo	Burloncillo Tancredo Cara Carmen	Dándalo Arrás Gentille	Asturiano Pegote Provenza	Chichí Matadora Chacolí
EL PRONOSTICO	Stud Polanco Película Asiático Farrutín	Telilla Coila Nun	Stud Indígena Longo Espora Saltarella	Burloncillo Finlandia Tancredo	Tardía Dándalo Arrás	Octubre Quepe Borgue	Chichí Marialva Chacolí

Señor Automovilista:
Crée Ud. que los ricos usan la nafta
WICO
solamente por ser la más barata en precio?
¡PREGUNTELES!
Ordenes a
WEST INDIA OIL COMPANY
Bandera 620 - Teléfono Ingles 2933

INDUSTRIAS Y COMERCIO

BOLSA DE COMERCIO

Movimiento

La mayor parte de las ventas efectuadas en la única Rueda de ayer, fueron sobre bonos hipotecarios, siendo entre éstos los más negociados los de la Caja de Crédito Hipotecario del 8 o|o y 1|2 o|o

En títulos de sociedades se transaron lotes muy insignificantes, según podrá observarse en el "Boletín" publicado a continuación.

El monto total de lo operado en acciones ascendió a 77.320 pesos efectivos y en bonos a 470,100 nominales.

OPERACIONES DE AYER

Unica Rueda

84000 Caja 8 1|2, 92 1|8.
78000 Caja 8-1, 96 5|8.
13000 Caja 8-1, 915, 97.
30 Gas, 46-1|2.
5000 Hip. 8-1, 92.
192000 Caja 8 1|2, 92.
100 Caja 8-1, 97.
84000 Caja 8-1|2, 91 7|8.
50 Antofagasta, 44 1|2.
25000 Hip. 8-1, 91 7|8.
200 Llallagua, Dic 1, 261.
1000 Petróleos, 0.45.
250 Lota, Dic. 1, 44.
150 Lota, 44.
300 Gatico, Dic. 15, 11 1|2.
1000 Caja 7-1, 88 1|4.
10000 Caja 8-1|2, 92.

PRECIO DE COMPRADOR Y VENDEDOR AL TERMINAR LAS RUEDAS

TITULOS	COMPRADOR Cantidad	COMPRADOR Precio	VENDEDOR Cantidad	VENDEDOR Precio
BONOS				
Caja 8-1	2,000	96½	....	....
Caja 8-1|2	10,000	91⅞	4,000	92
Caja 7-1	3,000	88¼	....	....
Hipotecario 8-2 (1913)	8,000	79	....	....
Hipotecario 8-2 (1914)	....	....	6,000	79
Hipotecario 8-2	6,000	75	....	....
Hipotecario 8-1	20,000	91¾	4,000	92
Hipotecario 7-1	....	....	1,000	84½
BANCOS				
Nacional	10	57	....	....
Industria	....	....	200	15
Francés de Chile	....	....	150	46
MINERAS				
Llallagua, Diciembre 1.o	100	260½	100	261½
Totoral, Diciembre 15	500	5	....	....
Gatico, Diciembre 15	....	....	200	11½
Lota y Coronel, Diciembre 1.o	200	44	....	....
Disputada, Diciembre 15	....	....	100	27½
Máfil, Diciembre 1.o	100	115	100	117
Lebu, Diciembre 15	....	....	200	87½
Caylloma, Diciembre 15	....	....	500	6½
Tres Puntas, Diciembre 15	....	....	200	28½
Arauco	500	2½	200	2¾
SALITRERAS				
Antofagasta, Diciembre 1.o	500	44	200	45
Galicia, Diciembre 15	200	25⅞	....	....
Tocopilla	20	720	....	....
SEGUROS				
La Francesa	....	....	100	190
INDUSTRIALES				
Gas de Santiago	30	46½	13	46¾
Electricidad Industrial	3	90	....	....
Tabacos, Diciembre 1.o	....	....	200	85
Cemento, Diciembre 15	....	....	300	26
Telégrafo Comercial	....	....	20	48
PETROLIFERAS				
Nacional	2,000	0.40	....	....
CIERRE A LAS 12 M.				
Llallagua, Dic. 1.o, transacciones	....	260	....	....
Lota y Coronel, Diciembre 15	....	45¾	....	....
Tres Puntas, Dic. 15, transacciones	....	29	....	....
Lebu, Dic. 15, transacciones	....	87	....	....
Tocopilla, Diciembre 15	....	90¾	....	....
Gatico, Diciembre 15	....	11⅝	....	....
Nueva Elqui, Diciembre 15	....	....	....	24
Araca	....	35	....	....
Antofagasta, Diciembre 1.o	....	44	....	....
Lastenia, Dic. 1.o, transacciones	....	25	....	....
Galicia, Diciembre 1.o	....	26	....	....
Tierra del Fuego, Diciembre 1.o	....	82½	....	....
Viña del Mar, Diciembre 1.o	....	34	....	....

OPERACIONES EN VALPARAISO

Unica Rueda

1500 Galicia, Dic. 15, 26 1|4.
900 Galicia, Dic. 15, 26 1|8.
100 Galicia, Dic. 1.o, 26 1|8.

2000 Lota, Dic. 1.o, 45.
100 Lastenia, Dic. 1.o, 25.

CAMBIO

Vendedor, a 38 y comprador a 37.80.

ORO

Vendedor, a 190 y comprador a 189.

LETRAS POR ORO

Vendedor, a 13.30 y comprador a 13.10.

LA SEMANA BURSATIL

El movimiento desarrollado en la semana, fué superior en más de un millón 750,000 pesos efectivos en acciones y a cerca de 700,000 pesos nominales en bonos.

El mayor número de adjudicaciones le correspondió a las Llallagua, Tocopilla, Máfil y Gatico; especialmente en los dos primeros se vendieron lotes de consideración.

Nuevamente los títulos de sociedades tuvieron retrocesos en sus cotizaciones, siendo los más afectados las Oploca que bajaron 5 puntos, Lebu 3, San Bartolo 2 1|2, Antofagasta 1 1|4 y Telégrafo Comercial 2.

La tendencia del mercado de bonos después de una leve firmeza que se notó en los primeros días, tuvo flojedad general, acentuándose ésta hasta aeyr.

TITULOS TRANSADOS DURANTE LA SEMANA

Bancos.—Chile, Español de Chile, Francés de Chile, Hipotecario de Chile, Industria y del Comercio, y Nacional.

Mineras.—Arauco, Caylloma, Disputada, Gatico, Huanuni, Lebu, Llallagua, Lota y Coronel, Máfil, Nueva Elqui, Oruro, San Bartolo, Santo Cristo, San José de Oruro, Santa Rita, Tocopilla, Totoral, Tres Puntas y Vacas.

Salitreras.— Antofagasta, Dones, Galicia, Lastenia, Nueva Castilla y Tocopilla.

Agrícolas y Ganaderas. — Gente Grande, Suble y Rupanco, Toltén y Tierra del Fuego.

Industriales.— Electricidad Industrial, Gas de Santiago, San Bernardo, Telégrafo Comercial, y Viña del Mar.

Seguros.—El Cóndor.

Diversas.—Club Hípico.

Petrolíferas.—Nacional.

Bonos.—Caja 6-1, 7-1, 7-2, 8-1|2 y 8-1; Hipotecario 7-1, 8-1 y 8-2; Garantizador 8.

VALOR DE LO OPERADO EN ACCIONES

Lunes	$	774,312.50
Martes		1.473,732.50
Miércoles		1.672,688.50
Jueves		1.103,597.50
Viernes		635,156.75
Sábado		77,320.00
Total efectivo	$	5.726,807.75

VALOR DE LO OPERADO EN BONOS

Lunes	$	394,000.—
Martes		197,500.—
Miércoles		255,400.—
Jueves		293,400.—
Viernes		167,500.—
Sábado		470,100.—
Total nominal	$	1.677,900.—

FLUCTUACIONES SUBIERON

Bonos

Caja 7-2, de 90 a 92.
Caja 8-2, de 97 1|2 a 98.

Mineras

Disputada, de 27 a 27 1|2.
Gatico, de 9 3|4 a 11 3|8.
Guanaco, de 8 a 12.
Huanuni, de 47 a 47 1|2.
Llallagua, de 253 1|2 a 260.
Tres Puntas, de 28 1|2 a 29.
Tocopilla, de 87 a 90 3|4.
Totoral, de 4 3|4 a 6.

Salitreras

Dones, de 15 a 17.
Peñón, de 19 1|4 a 20 1|2.
Nueva Castilla, de 15 a 15 1|4.
Tocopilla, de 720 a 730.

AGRICOLAS Y GANADERAS

Suble y Rupanco, de 18 1|2 a 20.
Tierra del Fuego, de 80 a 82 1|2.
Toltén, de 25 a 27.

BAJARON

Bonos

Caja 7-1, de 89 12 a 88 1|4.
Caja 8-1, de 96 3|4 a 96 5|8.
Caja 8-1|2, de 92 1|4 a 92.
Hipotecario 8-1, de 92 1|8 a 91 7|8.
Hipotecario Valparaíso 8, de 91 1|2 a 92.

Bancos

Chile, de 188 a 187.
Hipotecario Chile, de 575 a 570.
Industria, de 15 a 14 1|2.
Nacional, de 58 a 57 1|2.

Mineras

Arauco, de 2.65 a 2 5|8.
Caylloma, de 7 a 6 1|2.
Lota y Coronel, de 46 a 45 3|4.
Lebu, de 90 a 87.
Máfil, de 118 a 117.
Nueva Elqui, de 26 3|4 a 24.
Oploca, de 60 a 55.
San Bartolo, de 19 a 16 1|2.
San José Oruro (Serie B.), de 3 1|2 a 1 1|4.
Santa Rita, de 14 1|4 a 13 1|2.
Vacas, de 5 1|4 a 5.05.

Salitreras

Antofagasta, de 45 1|4 a 44.
Galicia, de 26 1|2 a 26.

Agrícolas y Ganaderas

Gente Grande, de 35 a 34.

Seguros

El Cóndor, de 12 a 10.

Industriales

Gas de Valparaíso, de 98 a 94 1|2.
Gas de Santiago, de 47 a 46 1|2.
Refinería de Penco, de 50 a 49.
San Bernardo, de 138 a 137.
Tabacos, de 82 a 81 1|4.
Telégrafo Comercial, de 50 a 48.
Vapores, de 78 a 77.
Viña del Mar, de 36 3|4 a 34.

Petrolíferas

Nacional, de 0.60 a 0.45.

Diversas

Club Hípico, de 7,600 a 7,500.
Club Viña, de 435 a 405.

EL ORO DE 18d. DURANTE LA SEMANA

Lunes.— 1.a rueda: vendedor, 172 y comprador, 171.50.

2.a rueda: vendedor, 170 y comprador, 169.50.

Martes.— 1.a rueda: vendedor, 171; comprador, 170.50.

2.a rueda: vendedor, 172 y comprador, 171.

Miércoles.— 1.a rueda: vendedor, 177 y comprador, 176.

2.a rueda: vendedor, 183 y comprador 182.

Jueves. — 1.a rueda: vendedor, 183 y comprador, 182.50.

2.a rueda: vendedor, 182 y comprador, 181.50.

Viernes.— 1.a rueda: vendedor, 181.50 y comprador, 181.

2.a rueda: vendedor, 183.50 y comprador, 183.

Sábado.— 1.a rueda: vendedor 190 y comprador, 189.

LIBRAS POR ORO DURANTE LA SEMANA

Lunes.— 1.a rueda: vendedor, 13.30 y comprador, 13.10.

2.a rueda, vendedor, 13.20 y comprador, 13.10.

Martes.—1.a rueda, vendedor, 13.30 y comprador, 13.10.

2.a rueda, vendedor, 13.20 y comprador, 13.10.

Miércoles.— 1.a rueda: vendedor, 13.00 y comprador, 12.90.

2.a rueda: vendedor, 13.00 y comprador, 12.80.

Jueves.—1.a rueda, vendedor, 13.20 y comprador, 13.00.

2.a rueda, vendedor, 13.20 y comprador, 13.00

Viernes.— 1.a rueda: vendedor, 13.20 y comprador, 13.00.

2.a rueda: vendedor, 13.20 y comprador, 13.00.

Sábado.— 1.a rueda: vendedor, 13.30 y comprador, 13.10.

EL ESTAÑO EN LA SEMANA

Lunes.— £ 157.12.6 ,al contado y £ 159.12.6 a plazo.

Martes.— £ 157.7.6, al contado y a £ 159.7.6 a plazo.

Miércoles: £ 157.15.0, al contado y a £ 159.15.0, a plazo.

Jueves.— £ 159.5.0, al contado y a £ 161.5.0, a plazo.

Viernes.— £ 158.15.0, al contado y a £ 160.15.0, a plazo.

El Viernes de la semana anterior cerró a £ 158.0.0, la tonelada al contado y a £ 160.0.0 a plazo, y el de la presente semana a los precios ya indicados. En consecuencia ,subió 15 chelines al contado y a plazo.

EL COBRE STANDARD EN LA SEMANA

Lunes.— £ 67.0.0, al contado y a £ 67.15.0, a plazo.

Martes.— £ 66.15.0, al contado y a £ 67.12.6, a plazo.

Miércoles.— £ 66.12.6, al contado y a £ 67.12.6, a plazo.

Jueves.—£ 66.0.0, al contado y a £ 67.0.0, a plazo.

Viernes.— £ 66.10.0, al contado y a £ 67.7.6, a plazo.

El Viernes de la semana anterior cerró a £ 66.10.0 la tonelada al contado y a £ 67.5.0, a plazo y el de la presente a los precios ya indicados. En consecuencia, no varió al contado y subió 2 chelines 6 peniques a plazo.

LA PLATA EN LA SEMANA

Lunes.— 38 3|8d.
Martes.— 38 3|8d.
Miércoles.— 38 3|8d.
Jueves.— 38 3|4d.
Viernes.— 39d.

El Viernes de la semana anterior cerró a 38 5|8d. la onza troy y el de la presente al precio ya indicado. En consecuencia, subió 3|8d.

BOLSA COMERCIAL DE CHILE

Unica rueda

1600 Marta Lib., Dic. 1.o, 5 3|8.
900 Marta Lib., 5 1|4.
100 Caupolicán, Dic. 1.o, 5 5|8.
600 Caupolicán, 5 1|2.
200 Marta Lib., Dic. 15, 5 1|2.
100 Nueva Elqui, Dic. 1.o, 24 3|4.
100 Marta, Dic. 1.o, 0.95.

Maryland Imperiales

Cigarrillos extra finos con Tabaco Maryland.

CAMBIOS BANCARIOS DE AYER

PLAZAS	CHILE 90 d|v.	CHILE Vista	ESPAÑOL 90 d|v.	ESPAÑOL Vista	ANGLO S. A. 90 d|v.	ANGLO S. A. Vista	NAC. CITY 90 d|v.	NAC. CITY Vista	GERMANIC. 90 d|v.	GERMANIC. Vista	LOND. y RIO 90 d|v.	LOND. y RIO Vista
Londres	38.10	38.60	38.10	38.60	38.10	38.60	......	......	38.10	38.70	38.10	38.60
París	0.69	0.70¼	0.69	0.70	0.69¾	0.70¼	......	......	......	......	0.68¾	0.69½
Hamburgo	0.036	0.037	......	0.037	......	0.038	......	......	......	0.037	......	0.034
Nueva York	......	9.64½	......	9.66¾	......	9.67½	......	......	......	9.65	9.53¼	9.63
España	1.31¼	1.33½	1.31¾	1.33¾	......	1.34	......	......	......	1.34	......	1.32½
Italia	0.39¾	0.40½	......	0.404	......	0.40½	......	......	......	0.40¼	......	0.40
R. Argentina	......	3.17¾	......	3.17	......	3.19½	......	......	......	3.18	......	3.18
Amberes	......	......	......	0.68	......	0.68	......	......	......	......	......	0.67¼
Suiza	......	......	......	1.83¾	......	1.83¾	......	......	......	1.82¾	......	1.81½
Holanda	......	......	......	3.41½	......	3.43	......	......	......	3.41½	......	......
Suecia	......	......	......	......	......	2.27¾	......	......	......	2.27¼	......	......
Viena	......	......	......	......	......	......	......	......	......	0.007	......	......

CAMBIO BANCARIO: $ 38.10; COMERCIAL: $ 37.80

1 dólar, $ 9.64½; 1 franco, $ 0.69; 1 marco, $ 0.036; 1 peseta, $ 1.31¼; 1 lira, $ 0.39¾; 1 nac. arg., $ 3.17¾

PREMIO DEL ORO: 189 o|o

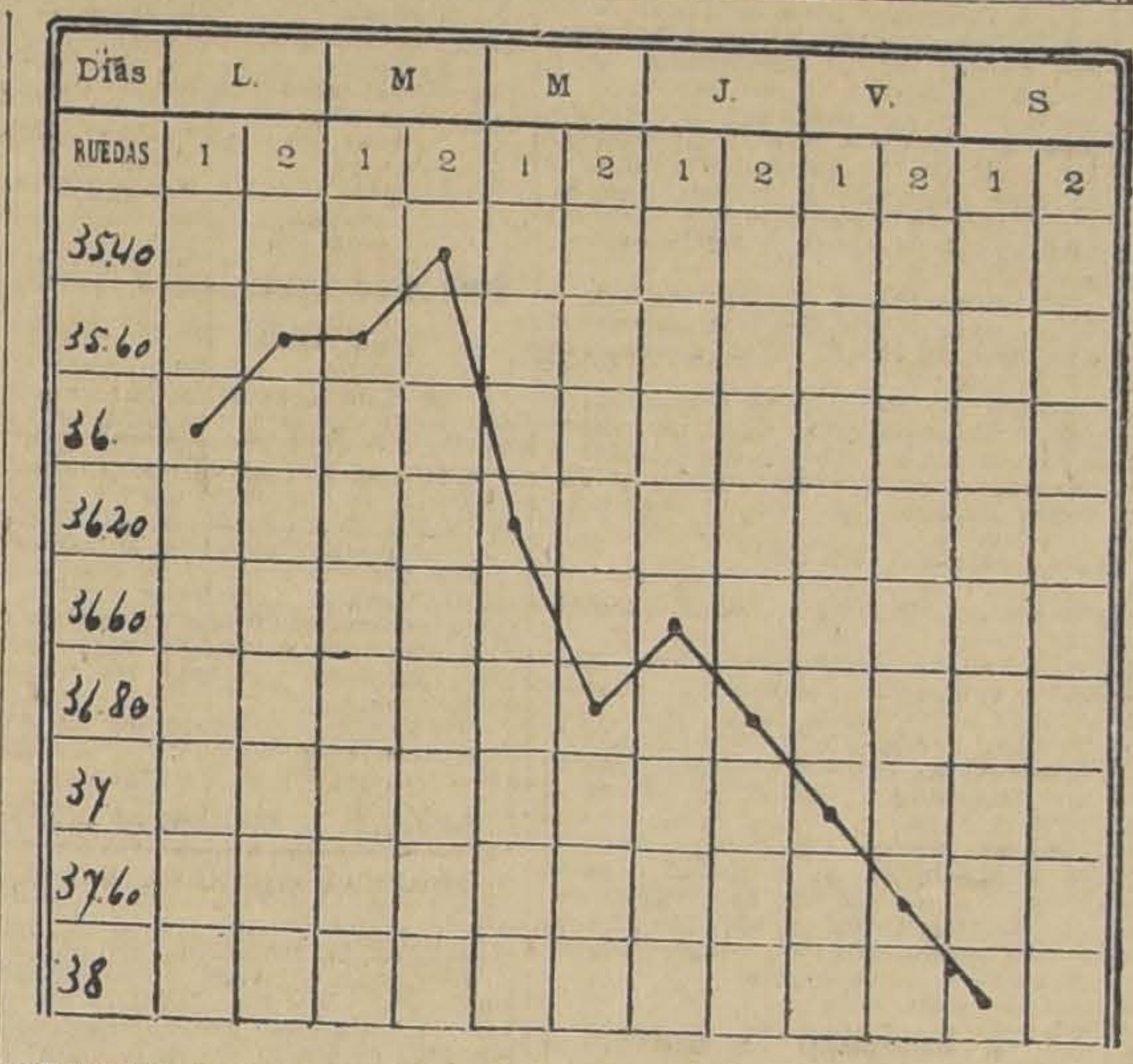

GRAFICO DEL CAMBIO INTERNACIONAL CORRESPONDIENTE AL MOVIMIENTO HABIDO DESDE EL 14 AL 19 DE NOVIEMBRE DE 1921

REVISTA COMERCIAL DE PRODUCTOS Y FRUTOS DEL PAIS

(Especial para "La Nación" de Santiago)

El mercado de productos no reacciona, las exportaciones de la semana se pueden considerar muy reducidas. Las órdenes de compras han sido cumplidas totalmente. Se ofrecen en el mercado fuertes partidas de productos para su venta, sin encontrar colocación por falta absoluta de órdenes. Puede decirse sin incurrir en error, que el mercado atraviesa por un período de completa decadencia en todos los productos en general.

PRECIOS EN CARRO

VALPARAISO

Arvejas.— Se han ofrecido fuertes partidas de arvejitas petit pois al precio de $ 40 los 100 kilos a bordo Talcahuano, pero el mercado no ha tenido órdenes de compras por cantidades regulares, lo que ha producido una pequeña baja de este producto.

Por Valparaíso se hizo un pequeño embarque de 50 sacos con destino al Callao, pero se tiene conocimiento de que por Talcahuano se efectuarán algunos embarques de importancia, correspondientes a compras efectuadas con anterioridad. Cotizo: $ 38 los 100 kilos, a bordo Talcahuano.

Avena.— No se tiene conocimiento de haberse efectuado transacciones importantes en avena como tampoco embarques para la exportación.

El mercado no ha demostrado ningún interés por comprar. Cotizo: $ 15 los 100 kilos nominal a bordo Talcahuano.

Afrecho.— Se hizo un embarque de 2,300 sacos para Balboa por vapor "Aysen". Cotizo: $ 6 los 46 kilos.

Cebada.— Ha tenido en esta semana una pequeña reacción, y hay actualmente en existencia una regular partida que se espera embarcar una vez que pueda disponerse de fletes. El mercado se mantiene firme. Cotizo: $ 20 los 100 kilos.

Cera.— No se ha efectuado ningún embarque para la exportación: los precios se mantienen a $ 165 los 46 kilos neto. Se observa interés en adquirir este producto.

Frejoles.— Por vapor "Georgie" se embarcaron 1,500 sacos para el Havre, y se espera que en la próxima semana continúen los embarques por algunas partidas que el mercado ha comprado en estos últimos días. El mercado ofrece pagar $ 40 los 100 kilos por los frejoles caballeros, tipo exportación, pero los tenedores pretenden $ 45 los 100 kilos.

Cotizo: Frejoles caballeros, $ 40 los 100 kilos.

Triguitos, $ 35 los 100 kilos.
Bayos, $ 40 los 100 kilos.
Burritos, $ 40 los 100 kilos.

Garbanzos.— No se ha efectuado ningún embarque para la exportación.

Los precios se mantienen nominal a $ 50 los 100 kilos, clase regular.

Harinas.— Se ofrece a $ 33 los 46 kilos en carro Valparaíso.

Lentejas.— El mercado sigue interesado en comprar, pero no hay existencias. Se considera que a fines del mes próximo entrarán las primeras lentejas nuevas. Cotizo: $ 115 los 100 kilos, cosecha actual.

Miel de abejas.— No se conoce ningún embarque para la exportación.

El mercado demuestra sin embargo interés en comprar. Cotizo: $ 34 los 46 kilos neto.

Maíz.— Se cotiza a $ 33 los 100 kilos en Valparaíso.

Papas.— Han entrado pocas partidas de papas en estos últimos días a Barón. Esto ha hecho afirmarse el mercado. Cotizo: $ 17 saco por partidas en Barón, papa nueva cosecha.

Quillay.— Se embarcaron 433 fardos para Hamburgo. Los precios se mantienen alrededor de $ 25 los 46 kilos nominal, con poco interés en adquirirlo.

Semillas.— No se conoce ningún embarque de semillas en la semana, y hay poco interés en comprar. Cotizo:

Semilla de cáñamo, $ 45 los 100 kilos, nominal.

Semilla de trébol, $ 70 los 46 kilos, nominal.

Trigo blanco.— Se cotiza en Santiago a $ 39 los 100 kilos.

Trigo candeal.— Se cotiza a $ 45 los 100 kilos.

EXPORTACION

Se han efectuado los siguientes embarques durante la semana:

Afrecho, 2,500 sacos por vapor "Aysen", para Balboa.

Arvejas, 50 sacos por vapor "Aysen", para Balboa.

Frejoles, por vapor "Georgie" 1,500 sacos, para El Havre.

Por vapor "Aysen" 159 sacos, para Balboa.

Por vapor "Aysen" 15 sacos, para Cristóbal.

Lanas.— 30 fardos para Liverpool.

Quillay.— Se embarcaron 433 fardos para Hamburgo.

EXPORTACION EN EL PRESENTE AÑO

Según datos dados por el Ministerio de Hacienda, se han efectuado los siguientes embarques por los puertos de la República para extranjero, hasta el 12 del presente mes de Noviembre.

	Kilos.
Arvejas	5.312,980
Avena	25.742,469
Cebada	51.963,759
Frejoles	13.392,599
Harinas	10.967,314
Lentejas	6.514,249
Papas	754,200
Trigo	42.436,690

Con un aumento de exportación con relación al año pasado como sigue:

	Kilos.
Arvejas	10,000
Cebada	761,930
Frejoles	200,900
Harinas	311,437
Lentejas	20,500

Valparaíso, 18 de Noviembre de 1921.

AGUSTIN GAZITUA.

Corredor de Productos y Frutos del país.— Valparaíso

VALOR DE LA £ EN DOLARES

Los telegramas procedentes de Nueva York, recibidos ayer en los Bancos de esta ciudad, indican las siguientes cotizaciones en oro americano:

Anglo-Sud-Americano	**4.00 1|4**
Alemán Transatlántico	**3.99**
Londres y Río de la Plata	**3.99 3|4**

MERCADO DE METALES

El día 19 la cotización del cobre en Londres, fué de £ 67.

En plaza, el quintal entregable a bordo fué como sigue:

Barra, 201.82; ejes, 50 por ciento 88.03.

Escala, 201; mineral, 10 por ciento 10.69 1|2.

Escala, 117.

La cotización del cambio comercial fué 36.80.

GUIA DE CORREDORES DE LA BOLSA DE COMERCIO

LUIS RAMIREZ SANZ
AUGUSTO OVALLE CASTILLO
Bandera 56.—Teléfono 2511.

MATADERO PUBLICO

ENCIERRA DE HOY

Ganado mayor		Ganado menor	
Bueyes	21	Corderos	698
Novillos	104	Cerdos	0
Vacas	118	Cabros	0
En vara	40	Terneros	5
Total	283	Total	703

PRECIOS DE LAS CARNES

		El kilo		
Carne buey	1.a	1.35	a	1.40
Id. id.	2.a	1.25	a	1.33
Id. id.	3.a	0.80	a	1.10
Carne novillo	1.a	1.35	a	1.40
Id. id.	2.a	1.25	a	1.33
Id. id.	3.a	0.80	a	1.10
Carne de vaca	1.a	1.38	a	1.42
Id. id.	2.a	1.28	a	1.35
Id. id.	3.a	0.80	a	1.10
Carne cordero	1.a	1.40	a	1.50
Id. id.	2.a	1.20	a	1.30
Id. id.	3.a	0.60	a	1.00
Carne de oveja	1.a	1.00		
Id. id.	2.a	0.80	a	0.90
Id. id.	3.a	0.50	a	0.70
Carne cabro 1.a		0.90	a	1.00
Id. id.	2.a	0.70	a	0.80
Id. id.	3.a	0.40	a	0.60
Carne de cerdo	1.a	1.90		
Id. id.	2.a	1.70	a	1.80
Id. id.	3.a	1.40	a	1.60
Grasa en rama		1.00		
Sebo ovejuno		.60	a	0.70
Cuero de vacuno macho		1.20	a	1.40
Cuero de vacuno hembra		1.50		
Cuero de ovejuno, docena . $		25.00	a	40.00

RECIBIMOS:

CUCHARITAS PARA HELADOS

DE LA AFAMADA MARCA REED Y BARTON

Juegos completos de cristalería fina de 300 a 400 piezas

PIEZAS DE FANTASIA PARA REGALOS

FRATELLI CASTAGNETO - Delicias y San Martín

ALQUILO CASAS

EN SANTIAGO Y VIÑA DEL MAR

CASA FLAMANTE, central, apropiada a profesionales, a 80 mts. de Ahumada y Estado. Calle Serrano N.o 53, se arrienda. Canon: $ 600.

GRAN CASA CHALET en la mejor situación de VIÑA DEL MAR, Avenida Agua Santa. Jardines, huerto, gran garage y habitaciones para chauffeur. 6 dormitorios, salón, sala, hall, comedor, 2 piezas de baño, muchas dependencias. Se arrienda por la temporada.

OFICINA DE ALFREDO MELOSSI

MORANDE 237 :-: CASILLA 218 :-: TELEFONO 641

N-20

TRIBUNALES DE JUSTICIA

OBSERVACIONES SOBRE LA LABOR DE LA CORTE SUPREM

Continúa muy lento el trabajo de este Tribunal, porque en quince días sólo se ha dictado 11 fallos, y en cambio, el número de causas en acuerdo ha aumentado bastante.

Es indispensable, ya que el año está por terminarse, que la Corte active más su labor a fin de no dejar mucho trabajo pendiente para el próximo.

Las causas falladas desde el 2 de Marzo de este año hasta la fecha, se distribuyen así, entre los Ministros:

Nombres	N.o de fallos
Salas	22
Cisternas	22
Zenteno	18
Bezanilla	18
Risopatrón	15
Santa Cruz	15
Moreno	14
Rojas	13
Fóster	13
Varas	4

Aún no se designa Ministro redactor en las causas siguientes, a pesar de que su vista terminó hace ya mucho más de 40 días:

Saavedra con Banco Garantizador, que se vió el 29 de Julio;

Banco Hipotecario con Municipalidad de Santiago, desde el 10 de Agosto;

Osorio con Mahuzier, desde el 12 de este mes;

Frederick con Banco Hipotecario, desde el 22 del mismo mes;

Agua Potable con Germain y Sierra, desde el 24 de Agosto;

Sociedad Italo Americana con Bonfratello, desde el 25 de ese mes;

Ortega con Banco Hipotecario, desde el 26 de ese mes;

Maier con Lagos, desde el 14 de Setiembre;

Eberbach con Acevedo, desde el 28 de ese mes;

Arancibia con Arancibia, desde el 29 del mismo mes; y

Contra Maldini, desde el 28 de ese mes.

El señor Fóster todavía no r dacta la sentencia en la causa Fuentevilla con Quiroga, que la ti ne desde el 20 de Julio; en la Godefroid con Caja Hipotecaria, q la tiene desde el 30 de Agosto; en la de Rodrigues contra Vila, q la tiene desde el 1.o de Setiembre.

El señor Rojas, en la de Zúñi con Cox, que se le entregó el de Setiembre; en la de Stuardo c Compañía La Pacífico, que se le e tregó el 29 de Agosto; y la de Ge main y Sierra con Fisco, que la ti ne desde el 9 de Setiembre.

El señor Salas, en las de Sa zar con Matamala y de Sartore c Fiumarta, que las tiene desde el de Setiembre y 3 de Octubre, re pectivamente.

El señor Varas, la de Iturra c Peña, que la tiene desde el 6 de tiembre, y contra Trujillo, que entregó el 3 de Octubre.

El señor Moreno la de Fontecil con Carril, que se le entregó el de Setiembre.

El señor Zenteno la de Olchm con Müller y la querella de cap los contra el juez Millán, que tiene desde el 23 y 27 de Setiem respectivamente.

Y el abogado señor Alfonso, de Fisco con Velásquez, que se entregó el 28 de Setiembre.

Todavía no se fallan, aún cuan la sentencia está redactada, las c sas siguientes, que se vieron más de 40 días: Solar con Urru Juan de la Cruz Cerda, Squella c Compañía Arauco, Fisco con Burne Angermeyer con Cano, Ricci c Bradley, Espoz con Fisco, Valenz la con Labbé, West India Oil, Soto za con Vacarezza, Soren con La Pr tectora, Córdova con Contreras, R mírez con Vergara, Louttges c Mackenna, Del Campo con Escoba Grenet con Jiménez, Contra Paila hueque, Izquierdo con Quast Fasler, Contra Repetti, Banco Garantizado con Morales, Aduana con Wiegan Fisco con Cooper y Municipalidad d Arauco con Municipalidad de C rampangue.

J. F. C.

MOVIMIENTO HABIDO EN 19 DE NOVIEMBRE DE 1921

CORTE SUPREMA

El Tribunal se ocupó de las causas en acuerdo.

Fallada de acuerdo:

Joaquín Echenique Letelier, reclamo electoral, inadmisible la forma. Redactor señor Figueroa Larraín; y

Recurso de amparo de Eneas Bersano, confirma resolución apelada.

EXAMEN DE ABOGADOS

No se efectuó por falta de personal.

CORTE DE APELACIONES

Primera Sala. — Sábado 19. Señor Jara Cristi. — 1 Contra Agustín Folch Reyes, confirmada; 2 Sumario por homicidio de Valentín Araya, aprobada; 3 Sumario por lesiones a Idilio Zúñiga, y homicidio de Pedro A. Soto, en acuerdo; 4 Sumario por incendio del Balneario de Llolleo, aprobada; 5 Sumario por lesiones a Luis Piña, aprobada; 6 Contra Enriqueta Dreckmann, confirmada; 7 Contra Manuel Lara Sáez, Juan Cortés Acosta, Manuel Saavedra Araya, Luis Guzmán Soto, Modesto Maturana, Juan Salas Machuca, Alberto Ramírez y Antonio Gutiérrez, en acuerdo; 8 Cobro honorario Andrés Antolisei, trámite.

Agregada: Contra C. Toro y otros, aprobada.

Alegaron.

Don Pedro L. Ugalde con don Carlos Estévez, en la 1.a

Don Benjamín Arrieta por la aprobación, en la 4.a

Don Humberto Yáñez por la revocación, en la 6.a

Don Ernesto Peña con don Miguel González, en la 7.a

Secretario el señor Fabres.

Segunda Sala. — Relator, señor Gutiérrez. — 1 Contra J. Muñoz, aprobada; 2 Sumario por suicidio de Federico Conde, aprobada; 3 Sumario por muerte de José del Carmen Rivera, aprobada; 4 Contra Eleodoro Acevedo, confirmada; 5 Contra Luis Fabres, acuerdo.

No vistas las demás.

Falladas agregadas:

Contra F. del R. Santelices y otros, confirmada;

Contra A. González G., revocada.

Alegaron:

En la 1.a, don Enrique Jaramillo con don Aurelio Fernández.

En la 2.a, don Manuel Oliva, re vocando.

En la 5.a, don Juan R. Gutiérre

Tercera Sala. — 1 Contra Féli Silva y otros, aprobada; 2 Contra Riquelme y otro, aprobada; 3 Contra A. González, aprobada; 4 Contra F. Silva, aprobada; 5 Sumari por tentativa de incendio en cas A. Vega, aprobada; 6 Contra Jos Porzzio, confirmada; 9 Gonzalo d la Cruz y otro, en acuerdo.

Secretario el señor Fabres.

Relator el señor Mac-Iver.

Alegaron:

Don Pedro Velasco por la aproba ción en la 1.a

Don Misael Pradenas por la re vocación en la 9.a

Cuarta Sala. — Relator señor Bo nales. — 1 Contra Segundo Rodr guez, confirmada; 2 Contra Manu Silva, confirmada; 3 Sumario ciolación de Ana Molina, aproba 4 Sumario por denuncia de Agu Pepay, aprobada; 5 Sumario hurto a Servando Durán, aproba 6 Sumario por estafa a William rris, aprobada; 7 Manuel Harras Alejandro Ayub, revocada; 8 Al do Brand con Ferrocarriles del tado, confirmada; 9 Carlos Yáñez Luis A. Lyon, sin lugar; 10 F. Jara con Curador herencia cente de A. Luengo, aprobada.

Fallada de acuerdo:

Otto Harnecker con Municipalid. de Ligua.

Alegaron:

En la 6.a, don Franklin Otero con firmando.

En la 8.a, don Ramón Luis Hen ríquez revocando.

En la 7.a, don Enrique Barbos revocando.

PROCESO "LO VICUÑA"

Esta causa se verá el Viernes primer lugar de la 3.a Sala de la Corte de Apelaciones.

Bencina
Neumáticos
MENDEZ Y CIA.
Delicias esquina Dieciocho

Casas - Habitación

Modernas y muy confortables, arriendo una en Galera Alessandri. Canon: $ 400. Calle Dieciocho, para poca familia, canon: $ 400.

Una espléndida oficina en Galería Alessandri, cerca Bandera, canon: $ 300.

ALFREDO FERRAN

GALERIA ALESSANDRI 16. CASILLA 1043. TEL. 274

Vigas de Acero todas
Dimensiones
COKE INGLES PARA FUNDICION
Recibieron
BALFOUR LYON & Cía.
Agustinas N.o 1185
N-18

VIDA OBRERA

LA GRAN CONVENCION PROVINCIAL OBRERA DE ESTA TARDE

SE EFECTUARA EN EL LOCAL DE LOS TRANVIARIOS

Las fiestas de anoche en la Sociedad La Universal "Leopoldo Lagos". — El lunch-concierto de hoy

La sesión que celebrará hoy la Federación de Obreros de Imprenta

ACUERDOS, FIESTAS Y CITACIONES SOCIALES

LA GRAN CONVENCION PROVINCIAL OBRERA DE HOY

Se efectuará a las dos de la tarde en el local del Consejo N.o 2 de Tranviarios

Esta tarde, a las dos, deberá efectuarse en el local del Consejo Federal N.o 2 de Tranviarios, la gran convención que desde hace días, ha venido preparando la Junta Provincial de la Federación Obrera de Chile y en la cual se harán representar numerosas instituciones de afinidades mutuales, sindicales, federadas y en resistencia.

Con motivo de la celebración de esta convención, se nos informa que entre los miembros de la Federación Obrera existe un marcado entusiasmo por concurrir por cuanto en esta reunión, se tratarán asuntos de suma importancia para el desenvolvimiento social de las instituciones.

EN EL CONSEJO N.o 10 DE ELECTRICISTAS

En sesión celebrada el Domingo pasado, se acordó recomendar a los delegados ante la convención departamental que se celebrará con representantes de las diversas instituciones obreras en resistencia; llevar a efecto una unión dentro de los gremios que trabajan en construcción, y que tienda a hacer una obra efectiva para la completa organización de los obreros.

Se eligió subtesorero a don Luis Montes de Oca, y miembros de la comisión de contabilidad a los señores Alberto Veloso, Francisco Pérez y Alberto Serrano. Se acordó recomendar la mayor asistencia para el Domingo 20, a las 9 1|2 de la mañana, para celebrar una gran asamblea donde se tratarán asuntos de importancia para el gremio.

Entre estos asuntos, se tratará el pliego de peticiones firmado ante el señor Intendente de la provincia, por los industriales y representantes de este Consejo.

Los delegados ante la Junta Provincial darán cuenta en esta misma sesión, de las incidencias habidas últimamente el en movimiento huelguista que sostienen los miembros del Consejo N.o 1 de Ñuñoa. La comisión de propaganda dará a conocer asimismo el trabajo que ha efectuado en estos últimos días en beneficio del Consejo y del gremio en general.

En la orden del día se formará la terna para elegir los dos delegados que han de asistir a la convención de Rancagua.

Cítase al Directorio para hoy, a las 9 1|2 de la mañana, en su nuevo local: San Pablo 1636, en especial a los federados Francisco Celis y Ernesto Yáñez.

PUBLICACIONES DE LA FEDERACION OBRERA DE CHILE

CONSEJO N.o 4 DE MOLINEROS.—Cítase a junta general para hoy a las 10 de la mañana, en Santa Rosa 67. Se tratará sobre los delegados que se nombrarán para que representen al Consejo en la Junta Provincial y también sobre la concesión que se le harán a los socios morosos.

CONSEJO N.o 6.—Cítase a junta general para hoy, a las nueve y media de la mañana.

En esta reunión se tratarán asuntos de suma importancia.

CONSEJO N.o 8 DE CARPINTEROS.—Cítase a junta general para hoy, a las 9 A. M. En esta reunión se dará a conocer las irregularidades habidas en la Junta Provincial. Local, Andes 3028.

CONSEJO N.o 14 EMPLEADOS DE COMERCIO Y ANEXOS.— Se ha citado a asamblea general ordinaria para hoy, a las 3.30 P. M., en el local Agustinas 632. En esta asamblea se tomará conocimiento de los acuerdos de la Junta Provincial y se tratarán y aprobarán diversas resoluciones y cuentas de importancia.

Se invita a estas reuniones a todos los empleados, federados o no, que deseen asistir, para que se impongan de la labor profundamente beneficiosa para ellos que practica el Consejo N.o 14.

Este Consejo prepara para los primeros días del próximo mes, un baile de fantasía a beneficio de los fondos pro-escuelas nocturnas que está formando.

CONSEJO N.o 18 DE FUNDIDORES.—Cítase a junta general ordinaria para hoy, a las 8.30 A. M. en el salón social, Libertad N.o 57.

CONSEJO N.o 21 DE TELEFONISTAS DE AMBOS SEXOS.— Por inconvenientes habidos a última hora este Consejo ha tenido que suspender la velada que tenía anunciada para hoy en honor del Gerente de la Compañía Inglesa de Teléfonos, señor W. Johnston.

Esta manifestación se llevará a efecto el Domingo próximo, a la hora antes anunciada.

Por su parte la comisión respectiva prepara nuevos números en el programa de festejos.

Fiestas sociales

La matinée en la Federación de Obreros de Imprenta

Todo un éxito promete la matinee social y baile que se efectuará esta tarde en el local de esta organización la actual tiene por objeto allegar fondos para el viaje que ha de hacer el delegado que va a Concepción en una fecha próxima.

El programa que se desarrollará, es el siguiente:

Primera parte:

1.—Obertura para piano. 2.—"Escribiendo un drama", sentimental monólogo por Orlando Meza. 3.—¡Exito artístico! La simpática "Carmencita Flores", cantará: "El Marinerito", "Mala entraña", "El liberal". 4.—"Oda al mar", de Vital Aza, por Pedro Munizaga. 5.—Canciones del terruño, por Antonio Escobar.

Segunda parte:

1.—Sinfonía. 2.—"Choroy y Cabriolé", con sus chistes y canciones. 3.—Serafín Soto, declamará poesías de aplaudidos poetas. 4.—"El Cóndor Chileno", marcha en mandolino, por su autor, don Carlos E. Mesías, y acompañada en guitarra. 5.—37.a Representación del aplaudido diálogo "Rico Tipo", creación de Pedro Munizaga. 6.—"Carmencita Flores", a pedido general: Todo auténtico Micaela.

Tercera parte:

Baile social, dirigido por miembros del "Artes Gráficas".

CENTRO INSTRUCTIVO OBRERO MARTINEZ DE ROZAS.—Se hace presente a los socios que componen el team de football que hoy, a las 9 1|2 P. M., deben reunirse en el local social: López 360, para ir a practicar a la cancha del Centro.

Hoy, a las 5 P. M., habrá matinee con obsequio, a las señoritas, de flores y números para la rifa de un objeto de arte.

En la noche, a las 9, se efectuará un baile social con números intercalados de canto, declamaciones y zapateo americano.

CENTRO SOCIAL Y DEPORTIVO "JACK DEMPSEY". — Local: San Pablo 1276.—La comisión de fiesta de este Centro ha preparado para esta tarde, de 4 1|2 a 8 P. M., una matinee en honor de las familias del barrio. A las señoritas asistentes, se les obsequiarán pasteles y flores.

Se invitan a las relaciones.

EL PROXIMO CAMPEONATO DE FOX-TROT.—El tema obligado de las conversaciones en los diferentes círculos filarmónicos de esta capital, es el gran concurso de one-step por el campeonato de Santiago para 1922, que el Centro Recreativo "La Ilustración", efectuará el Sábado 26 en su salón, Bascuñán 542.

ORFEON MAESTRANZA.—Esta institución ha organizado una fiesta en honor de su presidente, con motivo de su onomástico y por la labor y entusiasmo con que ha servido a esta Sociedad. Esta fiesta consistirá en unas once servidas en una quinta, a los alrededores de Santiago, asistiendo a ella los socios con sus familias.

CUADRO ARTISTICO SINDICAL "LA DEFENSA".—Este cuadro, en última sesión, acordó llevar a efecto un beneficio el 3 de Diciembre, en el salón teatro de la Sociedad Comerciantes del Mercado Central, ubicado en la calle Andrés Bello N.o 951.

CENTRO RECREATIVO "LA ILUSTRACION".—En la matinee de hoy, se efectuará la repartición de premios a las parejas que lo obtuvieron en el concurso para disfrazados que organizó esta institución en las últimas fiestas estudiantiles.

Estas parejas,—a las que se les encarece su asistencia,—son las siguientes: Juan Abarca y Marcos Rojas que se adjudicaron el 1.er premio con su disfraz de novios; señorita Hilda Campos, que obtuvo el 2.o, con su traje de Harem; y José D. López, que sacó el tercer premio con su muy buen caracterizado traje de huaso.

SOCIEDAD UNION DE COMERCIANTES Y AGRICULTORES.—El 4 de Diciembre próximo, celebrará esta institución su tercer aniversario social con un banquete que tendrá lugar en la "Quinta La Boheme", Independencia 1387, a las 3 de la tarde.

La comisión respectiva, empeñada en darle a este acto el mayor brillo posible, ha contratado con la Empresa de la quinta citada, un servicio especial.

La comisión por su parte dispone de una espléndida orquesta que amenizará el acto y obsequiará a los asistentes insignias conmemorativas.

Entre los invitados a este banquete campestre, figuran los señores: Arturo Alessandri R., Zenón Torrealba, presidente y vice-presidente honorarios, respectivamente; Enrique Hurtado, Guillermo Viviani, Víctor Naranjo J., y Ramón 2.o Jiménez, socios en igual carácter, el abogado de la sociedad, señor Blas V., miembros del Parlamento, Municipalidad y de la prensa, y los presidentes de numerosas sociedades de esta capital.

FARO
CIGARRILLOS
20 cts. PAQUETE

VENDO CITE DE OCASION

En calle San Diego, en la cuadra más comercial, con cuatro almacenes, con casas habitación, 16 casitas interiores con sus W. C. patente y alcantarillados, luz eléctrica, mide cerca de 2,000 metros. Produce $ 1,800 mensuales, susceptible mayor renta. Valor total $ 130,000, pagadero con sólo $ 40,000 al contado, resto a largo plazo, en cuotas a voluntad del comprador. Tiene deuda al Banco Garantizador a 21 años.

Tratar con su dueño:

ARTURO PRAT N.o 1570

ASOMBROSA
REBAJA DE PRECIOS
SOLO POR TRES DIAS

Sábanas de Baño c|u. a $ 18, 20, 22, 28, 34, 36 y . . . . . . $ 38.00
Paños de felpa, c|u. a $ 3.50, 4, 4.50, 8.50, 9.50 y . . . . . . $ 10.50
Velo blanco, doble ancho, el metro a . . . . $ 2.80
Velo colores, doble ancho, el metro a . . . . $ 4.50
Espumillas 1|2 seda, el metro a . . . . $ 4.90
Crepé de hilo, el metro a $ 6.80 y . . . . $ 8.00
Velos de hilo de flores y listas, el metro a $ 6.50
Pisos, lindos colores, especial para salida de baño, el metro a . . . . $ 30.00
Taffetán de seda, saldos, el metro a . . . . $ 8.50
Taffetán de seda, doble ancho, el metro a $ 25.50
Taffetán negro, doble ancho, el metro a . . $ 20.00
Organdí de hilo, ancho: 1.40 m., el metro a $ 8.50

Las Dos Californias
AHUMADA 310 y 314
TELEF. ING. 438 y 438-A.—MARTINEZ, BLANCO y Cía.

En la Sociedad la Universal Leopoldo Lagos

LA VELADA DE ANOCHE EN CONMEMORACION A SU 18 ANIVERSARIO SOCIAL.—EL LUNCH DE ESTA TARDE

Con todo éxito se llevó a efecto anoche, en el local de la Sociedad La Universal Leopoldo Lagos, la velada que la comisión respectiva había preparado en conmemoración al 18 aniversario de su fundación.

El programa confeccionado para este acto, se cumplió en todas sus partes, mereciendo los actores muchos aplausos.

Hoy, a las 4 P. M., se llevará a cabo en el Restaurant Peñafiel, Chiloé, al llegar a Franklin, el lunch concert que se ha preparado en honor de los socios y relaciones sociales. A él concurrirán, especialmente invitados, los señores presidentes de las instituciones con quienes se mantienen relaciones de amistad.

Se nos encarga decir a los socios que el punto de reunión es el salón social, Arturo Prat 1242, a las 3 P. M., para de ahí dirigirse al local en que se verificará el lunch.

—Se designó una comisión compuesta de los señores vice-presidentes, don Gaspar Tello; y de los directores señores Germán Tuyá, Eliseo Gutiérrez, Santiago A. Díaz, Carlos Gallardo, Víctor M. Silva y Manuel Pantoja para que hoy, a las 9 A. M. se encuentren en el mausoleo social, Cementerio General, a fin de recibir a la sociedad Igualdad y Trabajo en la visita que ha anunciado para la hora indicada.

SOCIEDAD CAMILO HENRIQUEZ—La comisión de fiestas de esta sociedad acordó en su última reunión empezar las matinées, a las 7.30 P. M., en vez de las 6 P. M., como se hacía anteriormente.

Hoy habrá matinée a la hora indicada para continuar después con un baile familiar hasta las 12 P. M. En la nocturna, se pondrá en rifa entre los asistentes, un valioso objeto de arte.

CENTRO DE ALUMNOS Y EX-ALUMNOS DE LA ESCUELA NOCTURNA EXEQUIEL VILCHES.—Manifestación.—La comisión de fiestas de este Centro, con la cooperación entusiasta de sus asociados, prepara para una fecha próxima una manifestación de aprecio al profesor de la estudiantina, señor Andrés Copia.

Entre los números del programa figura un almuerzo que se llevará a efecto en una quinta en los alrededores de Santiago.

Las adhesiones se reciben desde mañana, en el salón social, todas las noches.

Sección baile.—Esta sección llevará a efecto hoy un baile familiar en honor de las socias, al que se dará principio a las 6, para terminar a las 9 P. M.

ACADEMIA ARTISTICA DEL CENTRO SANTIAGO.—Un verdadero estímulo para los dirigentes de esta Academia fué el éxito obtenido en la primera velada que ofreció a los socios del Centro y a sus familias el Jueves próximo pasado.

Se prepara una segunda velada con interesantes números de canto, música y declamación.

—Cítase a los miembros de la Academia a junta general para mañana, a las 9 P. M.

CENTRO DE ESTUDIOS SOCIALES DOMINGO GOMEZ ROJAS. — Este Centro llevará a efecto hoy en su salón social, ubicado en Baquedano N.o 785, a las 5 P. M., un ateneo cultural.

La conferencia estará a cargo del señor Francisco Fuentes y versará sobre el régimen actual y la evolución del proletariado.

EN LOS CENTROS OBREROS DE INSTRUCCION.—Hoy, a las 3 P. M., en el Centro Ibáñez, situado en Vicuña Mackenna 1004, se celebrará una velada, en la que tomarán parte distinguidas señoritas.

Esta velada es únicamente para los socios.

Damos a continuación el programa:

1. Piano por la señora Huneeus de Del Río; 2. Danzas por las niñitas Espejo Becca; 3. Canciones en guitarra por el señor Carlos Urtuvia; 4. Coro por las señoras Huneeus y señoritas Bernales L., Cerda S., Izquierdo V., Tupper H., Calvo L. y otras; 5. Violín, por el señor Germán Werfhann; 6. Canciones por las niñitas Espejo B.; 7. Coro por socios del Centro; 8. Canto por la señora Huneeus de Lindholm; 9. Piano, por la señora Huneeus de Del Río; 10. Pescadoras, fantasía, por varias señoritas.

—En el Centro de Maipú 56, a las 3 P. M., tendrán también los socios una fiesta, en la que tomará parte el conocido ilusionista Henry Hittaut.

—Se avisa a todos los socios de los Centros de Instrucción que hoy se repartirán en sus respectivos locales, las entradas para la fiesta que tendrá lugar en el Teatro Municipal el próximo Domingo 27.

CENTRO FAMILIAR ARTURO ALESSANDRI.—La matinée de hoy.

—Hoy, a las 6.30 P. M., se dará principio a la matinée preparada por esta institución, la que será dedicada en honor del presidente, señor Ismael Vergara y del socio Luis Alegría.

CLUB SOCIAL APOLO.—Hoy, en el baile de la tarde, se hará entrega de los premios a los vencedores de one-step.

El baile comenzará a las 5 P. M., y será amenizado con una orquesta.

Acuerdos sociales

FEDERACION DE OBREROS DE IMPRENTA. — La junta general de hoy empezará a las 10 A. M. Quedan citados los señores Martínez C. A. y Meza.

—El directorio se reunirá hoy antes de la asamblea, pues tiene que ordenar el desarrollo de la matinée de la tarde, cuyo programa se publica en la sección fiestas sociales.

—Entradas para la matinée de hoy se venden en tesorería. Valen 60 centavos.

—La tesorería funcionará durante la asamblea.

—Se pide a los delegados den cuenta hoy de su cometido.

Sociedad Igualdad y Trabajo.—La romería de hoy

A las 9 de la mañana de hoy saldrá del local de esta sociedad, ubicado en Andes 3028, la romería que ha organizado con el fin de inaugurar la placa que se colocará en el mausoleo del benefactor de la Escuela Nocturna que posee esta sociedad.

Además recorrerá diferentes otros mausoleos de sociedades amigas en donde se colocará una corona de flores, como un homenaje a los socios que dieron vida a esas organizaciones.

Se nos pide recomendar la asistencia a los socios como también a los alumnos de la Escuela.

CENTRO RECREATIVO ESPARTA. — En la última sesión celebrada por esta institución, después de aprobar los estatutos se pasó a elegir el directorio, que quedó compuesto en la siguiente forma:

Presidente, señor Luis Ferrada; vice, señor Enrique Biffé; secretario, señor Armando Soto; pro- señor Agustín Escobar; tesorero, señor Alberto Gana; pro, señor David Campos; directores, señores: Juan López, Emilio López, Cesáreo Márquez; Melanio Venegas.

Se nombró por unanimidad, vicepresidente honorario, al señor don Aliro González.

CARROCEROS Y OPERARIOS DE GARAGES. — En la última reunión general celebrada por esta organización, se acordó empezar las reuniones a las 10 A. M., para terminar a las 12 M. Además se acordó también citar a reunión general para hoy a las 9 y media A. M., a fin de nombrar secretario general y tratar sobre el incidente habido en la carrocería de don Mario Douzet.

SOCIEDAD UNION DE PELUQUEROS. — En la última sesión de junta general celebrada por esta institución, acordó hacer un llamado a todos los socios a fin de que concurran a la romería que se hace al Cementerio General, hoy a las cuatro de la tarde.

Local social, Avenida La Paz número 8.

CENTRO ARTISTICO ESTUDIO Y PROGRESO. — Este Centro en su última sesión acordó adherirse al Comité de Centros Instructivos y Recreativos contra el Alcoholismo, nombrando al efecto tres delegados y contribuyendo con una cuota mensual.

—Hoy habrá una clase instructiva de baile de 10 a 11 A. M., siguiendo después un baile general.

LA FEDERACION DE EMPLEADOS DE PELUQUERIAS Y LOS DUEÑOS DE ESTOS ESTABLECIMIENTOS. — A iniciativas de la Federación de Empleados de Peluquerías, recientemente se ha formado en esta capital la Liga de los dueños de estas establecimientos a fin de ayudar en todo al desenvolvimiento de este numeroso gremio.

UNION EN RESISTENCIA DE ENFIERRADORES. — Según acuerdo tomado por la mesa directiva de esta institución, el secretario ha lanzado entre el gremio un importante manifiesto por el cual llama a todos los obreros pertenecientes a este gremio, a que se unan formando parte de esta institución.

SOCIEDAD DE SOCORROS MUTUOS MANUEL RODRIGUEZ. — En junta general celebrada últimamente, entre otros se tomaron los siguientes acuerdos:

Aumentar las cuotas mensuales desde el primero de Enero de 1922, en ochenta centavos. La elección del nuevo directorio se efectuará en la primera quincena del mes de Enero. Enviar una nota de agradecimientos al socio jubilado don Zenón Torrealba por sus múltiples servicios prestados a la institución.

En la sesión última celebrada por el directorio se acordó dar el permiso correspondiente para que de 9 y media a 10 y media funcione un curso de contabilidad comercial para los socios de la sociedad. Próximamente se comunicará el día de las clases. Se nombró una comisión que presidirá el señor don Daniel A. Guerra para que hoy atienda en el mausoleo social, a la Sociedad amiga Igualdad y Trabajo que efectuará una romería a las 9 de la mañana.

Se les avisa a los socios en general que deseen ponerse al día en el pago de sus cuotas y arreglar sus libretas, que lo atenderá el señor Temístocles A. Ibáñez, en el local social, San Francisco 748, todas las noches de 8 a 10.

SOCIEDAD UNION DE LOS TIPOGRAFOS. — Cítase a los miembros del directorio e invítase a los socios para hoy a las 9 de la mañana, en el Mausoleo N.o 1, a objeto de atender a la sociedad amiga Igualdad y Trabajo, que ese día y hora pasará a depositar una corona de flores en homenaje a los socios fallecidos.

—Hoy a las 2 1|2 P. M., celebrará sesión el directorio para despachar numerosos asuntos de suma importancia. A esta sesión deberán concurrir a prestar la promesa reglamentaria los nuevos socios señores Carlos Arias K., Huberlindo Muñoz y demás que fueron aceptados.

—La Comisión de Sanidad deberá dar cuenta detallada por escrito, de las órdenes que haya dado durante el presente año, a fin de que sean conocidas por el tesorero.

—Las personas que tuvieron listas de adhesión al almuerzo del 68.o aniversario, serán atendidas por el tesorero porque la Comisión de Fiestas presentará su informe al Directorio. La misma Comisión de Fiestas se reunirá de 2 a 3 P. M., para dar forma al programa con que rendirá homenaje de gratitud al socio cooperador señor don Juan Borchert.

—A los señores consocios que trabajan en la Empresa "Zig-Zag", se les advierte que el tesorero pasará los días Viernes, de 6 a 7, a percibir el valor de las cuotas que deseen pagar, por lo cual se les ruega darle facilidades.

—Se avisa a los socios que continúa enfermo el socio activo señor Luis A. Real, San Pablo 1438, donde debe ser visitado por la Comisión de Sanidad.

—A la sesión del Directorio de hoy a las 3 P. M., concurrirá como visita, el socio honorario señor Ramón Liborio Carvallo.

CENTRO RECREATIVO ARTES GRAFICAS. — Acuerdos tomados en la última asamblea de junta general:

Prorrogar el plazo que ha dado el directorio, tendiente a que los socios de este Centro deberán adjuntar la fotografía en un respectivo carnet, hasta el 1.o de Diciembre, en vez del 15 del presente, sin el cual no podrán tener derecho al salón social;

Aceptar en todas sus partes la moción presentada por el señor Florencio Rosas, darlo a la publicidad, a fin de que los miembros en general de esta corporación, se impongan de ella.

Dicha moción dice textualmente.

"La junta general del Centro Recreativo Artes Gráficas, de acuerdo con las determinaciones del directorio, rectifica la resolución adoptada en orden a hacer cumplir los estatutos en toda su integridad, especialmente en lo que se refiere al artículo 3.o, inciso 3.o.

"Para este efecto, se faculta al tesorero y sub-tesorero para que dentro del plazo fijado más adelante, procuren por todos los medios, que los miembros del Centro sean miembros activos de cualquiera de las instituciones mencionadas.

"Los socios que se incorporen o que estén actualmente en tabla, se les exigirá sin ulterior recurso que se pongan perfectamente dentro del artículo e inciso señalados, a objeto de que el número de infractores no aumente en uno sólo más.

"Quedan exentos de estas obligaciones los socios cooperadores.

"La fecha precisa para aplicar el estatuto en la parte susodicha será el 24 de Diciembre.

"Por lo demás, la junta general declara que el directorio está obligado solamente a cumplir y hacer cumplir el estatuto en conformidad al artículo 15, inciso 5.o".

—En la eliminatoria efectuada el Viernes 18 del presente mes, salieron vencedores los señores Arturo 2.o Rojas, Federico Manso y Víctor Fernández, quienes irán en representación de este Centro al campeonato de one-step, por Santiago, que sigue preparando con entusiasmo el Centro La Ilustración.

CENTRO RECREATIVO IRIS. — Ayer ha celebrado su segunda sesión esta institución, cuyos miembros han trabajado en este último tiempo con gran entusiasmo, contando ya con los fondos necesarios, para la pronta adquisición de muebles.

Con motivo de esta reorganización, verificará en días pasados un lunch en una de las quintas de los alrededores de Santiago, al que concurrió buen número de asociados y el director artístico del Conjunto L'Assinas y de la Cruz, señor Samuel de la Cruz.

Durante el desarrollo de este lunch el señor de la Cruz recitó las composiciones con que cuenta su repertorio, como asimismo, el señor Nolasco Corrales cantó varias romanzas.

SOBRE UNAS INFORMACIONES. —Un diario de la tarde de esta capital, ha hecho ciertas publicaciones sobre las fiestas que se desarrollan en el salón de la Sociedad Artesanos La Unión, publicación que la Comisión respectiva, por intermedio de una nota que la firman su presidente don Efraín Madrid y el secretario señor Echeverría, la estima como falta de veracidad.

La comisión aludida, cree ver en esa publicación una información tendenciosa, y mal intencionada, dado el hecho "que en ninguna ocasión en que se haya desarrollado alguna fiesta en el salón social, han ocurrido desórdenes, ni menos se han visto a menores de edad en estado inconveniente como asevera tal publicación".

Citaciones

Sociedad Miraflores de Adelanto Local de Quilicura. — A sesión de junta general paar hoy a las 3 P. M. La tabla para esta sesión es la siguiente: 1.o Tratar sobre la unificación de las poblaciones para exigir a la Municipalidad la higienización y arreglos de las poblaciones; 2.o Tomar acuerdos sobre la cooperativa social. 3.o Adelantos que hay que hacer en la calle San Diego de la Población Miraflores; 4.o Seguir la aprobación de los estatutos. Cítase a los vecinos de las Poblaciones Estampa, Chorrillos y Miraflores.

Centro Familiar Recreativo América.— A junta general para hoy en el local provisorio, calle 21 de Mayo, Centro Demócrata, para dar aprobación a los acuerdos que quedaron en tabla en la sesión anterior.

Sociedad de Artesanos La Unión.—Sección de Sanidad.— A sesión ordinaria para mañana a las 9 P. M., en el local social, Riquelme 859, en especial a los Inspectores sanitarios que tengan cuentas que dar.

Sociedad de Inválidos de la Guerra de 1879 y Veteranos del Ejército y Armada.— Al Directorio para hoy a las 3 P. M.

Estudiantina Esmeralda.— Al cuadro de ejecutantes para hoy a las 2 P. M., en el salón de la Sociedad Artesanos La Unión, Riquelme 851.

Sindicato Obrero de la Fábrica de Espejos y Vidrieros.— A la comisión de fiesta y de sanidad para hoy a las 9 A .M., en el local social.

Unión de Matronas de Chile.— A asamblea extraordinaria para mañana a las 4 P. M., en Morandé esquina de Compañía.

Sociedad Dueños de Carretelas El Progreso.— A reunión de directorio en el local de la calle Madrid 1340, a las 3 de la tarde.

Sociedad de Socorros Mutuos Bernardo O'Higgins.— A junta general ordinaria, para hoy a las 9 1|2 A. M., en el local de costumbre.

Unión Federal de Pintores. y Empapeladores y R. S.— A asamblea general para hoy a la hora de costumbre. Local: calle Coquimbo número 1459.

Se cita especialmente al Director, señor Adrián Díaz.

Sociedad Santiago de Zapateros, Hormeros y Curtidores. — A junta general para hoy a las 9 1|2 A. M.

Grupo Familiar Progreso. — Para hoy a las 8 y media P. M., a todos los socios en general a la tertulia que se llevará a efecto en el local de costumbre.

Estudiantina esmeralda. — Hoy, de 9 a 12 P. M., al cuadro de principiantes.

Unión General de Obreros Metalúrgicos. — Para hoy a las 10 A. M. al directorio, delegados y encargados de la venta del periódico.

Sociedad Mutual de Empleados a Contrata de los Ferrocarriles del Estado. — A junta general para hoy a las 2.30.

Sociedad Defensores de Chile en 1879. — Al directorio para hoy a las 2 P. M. y a junta general para las 3.

Unión en Resistencia de Hojalateros y Gásfiters. — Para hoy a las 9 A. M. a junta general en Baquedano 786.

Unión en Resistencia de Laboradores en Maderas. — Al gremio para hoy a las ocho y media de la mañana. Local, San Francisco esquina de Eyzaguirre.

Unión en Resistencia de Enfierradores. — Al gremio de enfierradores para hoy a las 9 A. M. Local, San Francisco N.o 608.

Grupo Familiar Progreso. — A clase instructiva y tertulia para hoy a las 7 y media P. M.

Sociedad de Socorros Mutuos de Las Estrellas. — A junta general extraordinaria para hoy a las 3 P. M.

BARATURA

Retazos de encajes y recortes valencién en todos los anchos.

Retazos de encajes gruesos anchos para sábanas.

Retazos de encajes gruesos y en imitación malla para ropa blanca.

Retazos de tiras bordadas, en organdí, cantón, gasa y madapolán, especiales para enaguas.

Retazos de filetes en tiras bordadas en muy buenas telas.

Retazos de tiras bordadas en madapolán grueso, anchas y angostitas, especiales para ropa blanca.

Retazos de cintas lavables para ropa blanca, en colores firmes.

Retazos de gasa, cantón, madapolán, cambray, organdí y batista, en calidades finísimas, a precios muy rebajados.

Medias negras especiales. Valían 2.50 el par; ahora a 1.60.

Medias negras transparentes, bien reforzadas. Valían 3.50 el par; ahora a 2.80.

Medias negras transparentes de medio hilo, con costura atrás, bien reforzadas. Valían 4.50 el par; ahora a 3.80.

Tules de hilo para la primera comunión, a precios muy convenientes.

Tules de hilo para visillos, cortinas, etc., en todas las calidades y anchos.

Pañuelos bordados para señora, en blanco, color y luto, inmenso surtido, desde 6.00 la cajita de lujo de media docena.

Pañuelos lisos para señora, en colores blancos y luto, gran variedad, a precios especiales.

Pañuelos para hombre, en todas las clases, de hilo y algodón, blancos, color y de luto, a todos los precios.

Baberos, gorritas, delantalcitos y paletocitos para guagua, confeccionados en telas finísimas y bordados a mano.

Caminos de mesa, pañitos y carpetas bordadas a mano, en telas de puro hilo.

Punto griego negro, especial para velos de niñitas. Valor 5.00 metro; ahora rebajado a 3.00 el metro.

Un saldo de volantes, bordados en rica tela madapolán, ancho 120 centímetros, que valían 16.00 y 18.00 el metro; se liquidarán al ínfimo precio de 10.00 el metro.

Casa del Abuelo
ESTADO 52

Avisos clasificados

ARRIENDOS (Necesitan)

SE NECESITA ARRENDAR CASA con galpón. Casilla 2765. 686-N-20

CASA MATRIMONIO EXTRANJERO que no sea cité deseo arrendar, canon hasta $ 200, exijo luz eléctrica y baño, barrio decente. Ofertas, J. F., casilla 1147. 20-N.

MATRIMONIO SOLO NECESITA departamento dos piezas calle, con luz, sin muebles y sin pensión. Ojalá cerca Mapocho. N. N., Cochrane 60, altos. 20-N.

NECESITO ARRENDAR CASA HAbitación cerca San Diego esquina Franklin. Franklin 1088. 20-N.

FAMILIA EXTRANJERA, NECESIto 1.o Diciembre casa bajos, 8 piezas, fuera dependencias, $ 300 mensuales .Casilla 3171. 937-20-N

LOCAL APROPIADO PARA PEqueño teatro, necesito arrendar en barrio adecuado. Casilla 3266. 981-20-N

CASITA CHICA O MEDIA CASA independiente, muy cómoda para matrimonio extranjero, necesito para Diciembre o Enero. Casilla 3459. 74-21-N

QUINTA DESEA ARRENDAR EXtranjero poca familia, Ñuñoa, San Bernardo. Peñaflor. Detalles: Casilla 3158. N-21

DESEO ARRENDAR DOS O TRES grandes salones bien amoblados, con o sin pensión. Representante extranjero en artículos de lujo. Detalles por escrito. Hotel Oddo, M. S. N-20

MATRIMONIO EXTRANJERO DEsea arrendar para 1.o de Diciembre casa quinta en los alrededores Santiago, cerca línea carros con siete piezas, luz eléctrica y baño. Canon: hasta $ 250. W. R., Casilla 3430. Nov.-20

MATRIMONIO SOLO, HONORABLE, necesita casa, media casa independiente, 7 piezas, anexos, 2 patios. Dirigirse: Casilla 4616, Correo 2. 1N-20

DESEO ARRENDAR PIEZA INDEpendiente a la calle, central. Arturo Prat 12. 22N-21

MATRIMONIO SOLO DESEA arrendar departamento tres piezas. — P. V. G. Casilla 817. N-20

DESEO ARRENDAR 20 A 50 CUAdras, parte alta de Santiago, entrega inmediata o Marzo, Echaurren 270. 21-n

EXTRANJERO BUSCA PIEZA AMOblada, puerta calle, independiente, con sin pensión, indicar.—V. K. V. Correo. 20-N

NECESITO CASA BAJOS. SEIS piezas, luz, barrio sur, pago $ 140. Ofertas: Santa Elvira 82. 20-N

CASA QUINTA SITUADA EN AV. Pedro Valdivia, Macul o Ñuñoa, amoblada y con garage, necesito en arriendo para meses de verano. Casilla 922. N-20

CASA EN BAJOS, PARA REGULAR familia, necesito en arriendo. Casilla 922. N-20

"LA NACION"
LA MAYOR CIRCULACION
LAS MEJORES INFORMACIONES
Agencias en Santiago
Portal Edwards 2748
Calle San Pablo 2590
Calle San Diego 1233

ARRIENDOS (Ofrecen)

VENDO SITIO ESQUINA,
4322.

SE ARRIENDA EN PARQUE
restal chalet con todo confort.
lo y tratar: Merced 188.

ARRIENDASE A PERSONAS
niños, cómodo departamento
piezas y cocina. Avenida
1045.

BOXES BARATOS SE ARRIEN
en Cóndor 867.

EN CASA DE FAMILIA SE
da departamento de tres piezas
por separado. Situación central.
Merced 390.

$ 120 ARRIENDASE LOCAL
dependiente para casa habitación
negocio o garage, toda comodidad.
Calle Manuel Montt 2450.
Avenida España 107.

ARRIENDASE UNA PIEZA A
calle. Eleuterio Ramírez 1377.

EN CASA FAMILIA ARRIENDO
pieza a caballero. San Francisco

ESPLENDIDA CASA QUINTA
piezas, vendo. López 887.

$ 180 ARRIENDASE CASA,
eléctrica, cocina gas. Farfia

DOS PIEZAS BAÑO, W. C., ARR
danse a caballeros solos.

ARRIENDASE MAGNIFICA CA
central con 22 habitaciones,
para hotel o pensión, con frente
za Otomana esquina Bandera
ma, inmediata estación Mapocho.
non módico. Agustinas 2091.

ARRIENDO COMODA CASA
piada, almacén, bodega,
coleta 2087. Tratar: Bellavista

250 PESOS, ARRIENDASE
dida casa, 8 habitaciones
vicios, luz eléctrica, espaciosos
Martínez de Rozas 2415.
Cumming 814.

ARRIENDO COMODA CASA
tos, piezas decoradas, terrazas
tas, gas, luz, baño. Carmen

LOCAL ESPACIOSO PARA
ge y establos, con casa habitación
se arrienda. Almirante Barroso

ARRIENDANSE DOS PIEZAS
eléctrica, balcones calle,
trimonio solo. Esperanza

ARRIENDO CASITA
moda, para matrimonio
inmediatamente. San Pablo
Casa N.o 4.

SAN BERNARDO,
do casa nueva siete piezas
mosaico, electricidad.

¿BUSCA USTED CASA,
lista al Escritorio Salinas, y encon
trará lo que desea, Huérfanos

DOS BUENAS COMODAS
piezas arriéndase. Verlas,
za 991.

ARRIENDO CASA
faccionada 5 piezas grandes
de dependencia. Eyzaguirre

EXTENSO LOCAL
teatro, arriéndase. Av. Matta

ARRIENDO BARATO
local con subterráneo, para
bodega o talleres. Miraflores
Tratar: Cochrane 434.

DORMITORIO BIEN AMOBLADO
sin pensión. Casa familia
Brasil 34.

100 PESOS MENSUALES,
cinco piezas, patio todo enladrillado
de composición, asoleada,
Arauco 1180, entre San Diego
taniel.

CASA EN BAJOS. — SE ARR
da, calle Gálvez 994.
grandes departamentos
Llaves y tratar: Gálvez 940.

SE ARRIENDAN DOS PIEZAS
persona sola, en casa de familia
lle Amunátegui N.o 1050.

¿BUSCA USTED UNA BUENA
sa? Pida direcciones al
Salinas. Huérfanos 1316.

HUERFANOS 3047, ARRIENDO
casa. Canon $ 150. Electricidad

GALPONES CASA, PARA
tria, arriendo. Agustinas

ARRIENDO CASA ALTOS
García Reyes 539, siete piezas
pendencias.

$ 150 ARRIENDO CASA OCHO
zas, dos patios, parrón, luz.
Velásquez 12, almacén.

$ 130 ARRIENDO COMODA
para 1.o Diciembre.
1521.

LOCAL INDUSTRIAL,
comercial, casa habitación,
nes, luz eléctrica, gas,
pesos mensuales. Avenida

ARRIENDASE COMODA
amoblada a una cuadra de
meda. Serrano 166.

ARRIENDO EXTENSA
casa siete piezas y dependencias,
patios, parrón, etc. Libertad

ARRIENDASE COMODA CASA
tral, siete piezas, dependencias,
patios y parrón. Santa
Tratar, Maestranza 1408.

SE ARRIENDA UNA PIEZA
o sin muebles. Cochrane

ARRIENDO DEPARTAMENTO
dependiente, 4 piezas,
dencias. Purísima 263.

A CABALLERO SOLO CASA
ticular, arriendo una o dos
baño. Sin pensión.

ARRIENDASE UNA O DOS PIEzas balcón calle, familia honorable Lira 636. 20-N.

ARRIENDO LINDA PIEZA AMOblada balcón calle. Puente 640. 20-N.

ARRIENDO ALTOS, LORD COchrane 647, diez piezas, luz eléctrica, aseada, ciento sesenta pesos. Tratar: Dieciocho 603. 900-22-N

ARRIENDO UN DEPARTAMENTO, Brasil 63. 891-20-N

LINDA CASITA, RECIEN REFACcionada, con baño, arriéndase a persona sin niños chicos. Matta 1485. 933-20-N

LINDA PIEZA AMOBLADA arriéndase en casa extranjera, central. Las Rosas 1130. 92-22-N

ARRIENDO GARAGE RECIEN construído, cómodo, diez automóviles, casita. Root 549. 88-20-N

$ 200 ARRIENDO CASA 12 PIEzas, hall, gallinero, luz eléctrica, carro puerta. Chiloé 2022. 86-20-N

SEÑORITA QUE DA Y EXIGE buenos informes, necesita tres piezas, una balcón calle, asoleadas, con pensión, en casa propietarios. — María Paz. Correo Central. 82-20-N

$ 290 ARRIENDO COMODO LOCAL para industrias, bodegas. Esperanza 1057. 69-20-N

$ 300 CASA EN BAJOS 7 PIEZAS, 5 servicios, San Francisco 806. 21-n

ARRIENDO DOS TRES BUENAS piezas, cocina. Coquimbo 768. 20-N

SE ARRIENDA GRAN LOCAL apropiado para biógrafo, o industria. Independencia 618. N-20

ARRIENDASE ESPLENDIDA CAsa de altos para hotel o familia, con galería, patio, balcones, teléfono, en 500 pesos. Independencia 618. N-20

LOCAL PARA BODEGA O GARAge, o fábrica se da en arriendo. Sotomayor 37. N-21

ARRIENDASE MUY CENTRAL UN departamento con familia extranjera. Precio módico: Delicias 2624. N-20

ARRIENDO DEPARTAMENTO balcones calle, profesional, matrimonio. Gálvez 119. N-21

CASA QUINTA CON O SIN MUEbles, con todas comodidades, da en arriendo familia extranjera. Chacabuco 582. N-20

$ 180 ALMACEN CON CASA HAbitación, edificio nuevo. Barrio muy comercial. San Diego 2278. N-20

CASITAS DESDE SIETE PESOS semanal, arriendo. San Diego 2274. N-20

ARRIENDO MEDIA CASA INDEpendiente, 6 piezas, dos patios, $ 220, Argomedo 383. N-20

ARRIENDASE CASA ESPLENDIDA situación. Recoleta N.o 411. Tratar y verla en la misma. N-21

$ 170 JUAREZ 868, ALTOS Y PAriña, 7 piezas, vestíbulo. 21-N

ARRIENDO CASA SEIS PIEZAS dependencias, patio, galpón, jardín, todo servicio. Verla, tratar, San Francisco 1941. 21-N.

DEPARTAMENTO LUZ, BARATO. Coquimbo 550. 21-N.

ARRIENDO 200, 250, 350 PESOS casa nueva en Vicuña Mackenna 1119. 20-N.

ARRIENDASE A MATRIMONIO sólo dos piezas con dependencias altas, Alameda, sin muebles, con o sin pensión en casa de familia honorable, sin pensionistas. Dirigirse: Casilla 3873. 20-N

ARRIENDASE BUEN LOCAL PAra industria o negocio. Sotomayor 37. 21-N

ARRIENDANSE BUENOS ALTOS $ 275. Sotomayor N.o 37, a la entrada Alameda. 21-N

SE ARRIENDA DEPARTAMENTO de cuatro piezas con todo servicio independientes, a personas sin niños. Andes 3669. N-20

ALHAJAS

COMPRA BRILLANTES, PERLAS, "La Royal". Estado 273. 561-D-10

BRILLANTES, PERLAS, ORO, platino, compro al mejor precio. Moneda 937. D-11.

PAGO GRAN PRECIO POR BRIllantes o perlas grandes buena calidad. Dirigirse: casilla 452. 20-n

NOVIOS: ARGOLLAS COMPROMIso de oro 14 y 18 kilates, desde $ 30 par. "La Antigua Yankee". Bascuñán 17. 29-N

ANIMALES

SE VENDE DE OCASION LINDA pareja de yeguas y se arrienda un local para frutería. Nataniel 53. 700-20-N

VENDO GATITOS FINOS. ELEUterio Ramírez 1375. N-20

SE VENDE UNA CABRA PARIDA. San Diego 2152. 21-N

LINDO PERRO CAFE POMERANIA Perra Collie blanca, vendo. Freire 43. N-20

CRIN ANIMAL COMPRO. PRAT [illegible]52. N-20

AVICULTURA Y CULTIVOS

FLORES Y FRUTAS ARTIFICIAles, muy finas. Kiosco 2, Portal Mac-Clure. 684-N-20

VENDO 5 LEGHORN FINAS Y UN gallo. Maipú 161, casita 9. 20-N.

HUEVOS LEGHORN PARA INcubar, a $ 8 docena, vendo. San Martín 64. 922-20-N

PASTEROS: PARA SEGAR EN verde vendo la alfalfa de 20 cuadras, de primera calidad y a pocas cuadras de Santiago. Alfredo Ferrán, Galería Alessandri N.o 16. Teléfono N.o 274. 20-N.

PALTOS, A PRECIOS MODICOS realiza 1,600 la chacra Santa Julia de Ñuñoa. Avenida Irarrázaval 4031, Teléfono 17 de Ñuñoa. -A. Ferrán, Galería Alessandri 16. Teléfono N.o 274. 20-N.

PLANTACIONES DE UNA GRAN quinta, vendo. Hay: papas, renuclos, acres dobles, azucenas, tulipas, tulipanes blancos, trompetas bellas jacintas, peonías, arboreas y de ppaas, farolas, claveñas, dalias, rosas, etc. Avenida Infante 405. Providencia. N-20

PAPAGALLO MULTICOLOR, HAblador, manso, vendo. Avenida Infante 405. Providencia. N-20

NO DEJE MORIR SUS AVES. — Vacuna contra aneurisma (achaque) Vitaminelas: Mash Food Yamshita, aves adultas y pollitos. Huevos de varias razas para incubar, garantidos, y todos los útiles y remedios concernientes a aves de corral. Establecimiento Veterinario. — Luis Schmidt H., San Antonio 240. Teléfono 3649. N-20

VENDESE LINDO GALLO LEghorn. Villagrán 84. Ñuñoa. Plaza Municipal. 20-n

COMPRO UNA GALLINA CLUECA, Calle Tacna N.o 3475. 20-N

AUTOMOVILES Y CARRUAJES

VENDO EN PERFECTO ESTADO, camión 4 ruedas, con o sin apero. San Diego 1260. 22-N

SE VENDE UN CAMION DE CUAtro ruedas, en perfecto estado. Especial para reparto. Lingue 818. N-20

SE VENDE UN FORD EN PERfecto estado. Verlo: Cóndor 1348. 910-22-N

AUTOMOVILISTAS: REPARACIOnes, pinturas, soldaduras oxígeno trabajos económicos. Vicuña Mackenna 386. 21-N.

FORD, PERFECTO ESTADO, NEU-
SE VENDE OVERLAND DE SIEte asientos, ocasión. Bulnes 216. 977-20-N

CHASSI FORD, PERFECTO ESTAdo, vendo ocasión. Riquelme 681. 976-21-N

PERMUTO AUTO FORD POR CAsa, sitio, doy diferencia en dinero, barrio Estación. Valor hasta $ 25,000. Bandera 131. Oficina 11. N-20

RICO FORD VENDO, LUJOSO COUpé aperado. Esperanza 642. 1000-N-21

REGALO BUEN FORD TURISMO $ 4,500. Ford flamante 10 asientos $ 6,000. Garage Leiva. San Antonio 552. N-21

FORD BUEN ESTADO VENDO 2,200 pesos. Otro facilidades. Compañía 2339. N-20

AUTOMOVIL FIAT, ITALIANO, de turismo, flamante, vendo ocasión. Económico, modernísimo, 18 HP., europeos, cinco asientos, magneto, Bosh, carburador Zenith, ruedas disco, vacum, busca-camino, etc. Tratar: Hernán Gómez. Cochrane 267. 20-n

GRAN CAMION DE CUATRO RUEdas con caballo, vendo, poco uso. Independencia 618. N-20

COMPRO UN CAMION, DOS RUEdas, en buen estado. Sacos vacíos, leñero y carbonero, y una romana importada, 500 kilos a 1,000. Benavente 380. N-20

CARROCERIA SEDAN, TIPO MOderno, para Ford, vendo de ocasión. San Ignacio 195. 889-20-N

SE VENDE CAMION, EN PERFECto estado, para tres caballeros, con arneses nuevos. Tratar: Delicias 428. 882-20-N

NEUMATICOS 32x3 1|2 A $ 75. CÁmaras 32x3 1|2, 25. Bandera 520.

NEUMATICOS 30x3 A $ 100. CAMAras 30x3 a 20. Bandera 520.

NEUMATICOS 30x3 1|2 A $ 130. CAmaras 30x3 1|2 a 25. Bandera 520.

NEUMATICOS 34x4 A $ 230. CAmaras 34x4 a 35. Bandera 520. 398-20-N

RADIADOR DE DODGE Y EJE mundo vendo. Independencia 944. N-20

MAGNETO BOSCH, ALTA TENsión, cuatro cilindros. Funda, capota, Hupmóbile, compro ocasión. Siglo XX 241. 716-20-N

VENDO MOTO INDIAN. BANDERA 820. N-20

NEUMATICOS Y AUTOMOVILES: duran doble, oportunamente compuestos por Garage Leiva. San Antonio 552. N-21

ESCUELA PRACTICA CHAUFfeurs mecánicos, enseñanza por sus dueños. Varias marcas. Vicuña Mackenna 368. Teléfono 3362. N-26

NEUMATICOS Y CAMARAS VULcaniza rápidamente y a precios bajos el taller La Estrella, Brasil 25-B. — Luis García. 21-N

BICICLETAS, BUEN SURTIDO, las mejores marcas, jóvenes, señoritas, niños, tengo constantemente. Avenida Brasil 15. 21-N

MOTOCICLETA COMPRO DE OCAsión. Estado 154. N-20

BICICLETA PEUGEOT, RUEDA LIbre, niquelada, vendo, Delicias 107. N-20

COCHECITO DOS RUEDAS, SEIS asiento, compro. Gálvez 1505. 22-N.

SE VENDEN DE OCASION, CUAtro ruedas para coche, una prensa de copiar y una bicicleta. Verlas: Matucana 831. N-21

CARRETON PANADERO, CARREtón comercio, camión dos ruedas, ruedas de todas clases, se venden. San Diego 1948. 20-N.

SE VENDE UN CARRETON EN muy buen estado. Rosas 2022. 980-20-N

CARRETELA VENDO, INDEPENdencia N.o 1421. 66-21-N

VENDO CARRETELA CON CABAllo. Franklin 1028. 21-N

VENDO CARRETON ARENERO, aperado, con tres caballos. Buenos Aires 236. N-20

CARRETELA CON O SIN APEROS compro, de ocasión. Bascuñán 1013. 175-20-N

CARRETELA APERADA CON CAballo, vendo. Franklin 1127.

COMPRA - VENTA VARIAS

CAJAS DE FONDOS. BANDERA 82. N-24

CAJAS DE FONDOS. BANDERA 82. N-24

MAQUINAS DE SUMAR Y CALCUlar. Bandera 82. N-24

TODO HACENDADO SABE QUE los cables marca Reich son los mejores. Almacén de venta: Delicias 2440. N-30

LEÑA DE ALAMO $ 16 PESOS CArretela, y por cargas a precios bajos, se vende. Santa Rosa 1867. 558-21-N

LEÑA PEUMO, LITRE Y QUIllay, ensacada. Vendo por carros, puesta estación Alameda. Tratar: Chacabuco 88. N-21

FUDRES AGUARDIENTEROS, UNA partida pipas viajeras, fudre para vino, tambores fierro, bombas varias clases, cañería varias dimensiones, vende Serrano 44. N-20

BALANZA DE DIEZ KILOS PARA mostrador, se vende. Agustinas 822.

PIPAS VIAJERAS, 7 ARROBAS, barriles jerezanos roble, ofrece: Alfredo Melossi. Santo Domingo 3820, frente gruta Lourdes. 924-20-N

CACEROLAS GRANDES, MARMItas, de cobre, realiza Melossi. Morandé 237. 924-20-N

PAPAS NUEVAS AMARILLAS, 1.a clase, $ 22 saco. Descuento a comerciantes, desde 5 sacos adelante. Bodega La Paz, Barroso 44, Teléfono 2340. 20-N.

GUINDAL GRANDE SE VENDE Pedro Valdivia. Pizarro 2098. 20-N.

BILLAR VENDO. DELICIAS 1833. 31-20-N

COCINAS A CARBON VENDO BArato. Bulnes 216. 978-20-N

SACOS LEÑEROS TENGO LISTO para entrega hasta 3,000; los realizo. San Diego 1493. N-20

VENDO 3 TUBOS ACIDO CARBOnico, vacíos, barato. Avenida Matta 905. N-20

COCINA ECONOMICA MUY BUENA se vende. San Diego 1063. N-20

GRAMOFONO (COLUMBIA) CON 15 discos dobles, se vende. San Diego 1063. N-20

SE VENDE LINDA ESTANTERIA de panadería. Se arrienda el local, buena situación. Gorbea 2126, esquina Padura. N-20

POR ENFERMEDAD DE SUS DUEños vendo instalación de frutería, arriendo barato. Nataniel 808. N-21

VENDO UTILES CARNICERIA. Lord Cochrane 943. N-20

SE VENDE UN EXCUSADO COMpleto en $ 80. Jofré 126. 94-20-N

REALIZAMOS PALAS CARRILAnas $ 80, tipo Mono $ 75 docena. Huérfanos 2653. 65-23-N

CARPAS PARA ALMACENES REgálanse en $ 15 cada una. Compañía 3111. 63-20-N

COMPRO DE OCASION MOLINO Krupp, tamaño chico. Casilla 2343. 61-20-N

CERA, AGUARRAZ, VIRUTILLA, plumeros, escobillones, los más baratos en plaza, órdenes para aseos, casas, encerados, limpia alfombras. Nueva York 75. N-20

PLUMEROS DE AVESTRUZ, TEnemos un gran surtido, especialmente en copos finos para autos, también encontrará toda clase de plumeros, útiles de aseo, cedazos, aros, carretoncitos y tambores por mayor y menor en nuestra Fábrica de Plumeros. Agustinas 178 y Delicias 1934. N-20

VINO BLANCO SEMILLON y TINTO Cabernet, Cot, Merlot y País, ofrezco a bodegueros, por grandes partidas a precios convenientes y facilidades de pago. Tratar y muestras: Bandera 441, oficina bajos. 999-N-20

LEÑA 10,000 METROS CUBICOS LIStos, estación Sur tengo a vender pasa ferrocarriles. Dirigirse: Casilla No. 81-D, Bajo Eucaliptus. 995-N-22

COMERCIANTES DE PROVINCIA, realizo partida tarjetas postales. Dirigirse: Casilla 1581. 10-N-20

VIDRIEROS, REGALO LINDAS oleografías, frutas, paisajes, humorísticos. Casilla 1581. 10-N-20

SE VENDE UN VIOLIN. MARTINEZ de Rozas 2562. 7-N-21

NECESITO COCINA A GAS CON horno. Miraflores 631. N-20

SE VENDE COCINA USADA EN perfecto estado, de ocasión. Cienfuegos 29. N-21

BALANZA MOSTRADOR, COMPRO Max. Correo Central. N-20

CAÑERIA GAS, AGUA, COMPRO.— Blanco Encalada 2765. N-21

BOLETOS EMPEÑOS DE ALHAjas, relojes oro, joyas en general, compra constantemente. San Francisco 328. 20-n

BOLETOS EMPEÑOS, MAQUINA escribir, coser, plaquées, armas de fuego, cuadros, mantones Manila, obras arte, en general toda especie valor, compra constantemente, San Francisco 323. 20-n

BOLETOS EMPEÑOS DE PIANOS, alfombras, muebles buen estado, compra pagando precios espléndidos. San Francisco 323. 20-n

COCINA GAS, SEIS TOGONES, 2 hornos y caldero vendo, gran ocasión, Maturana 47. 22-n

VENDO UNA SILLA DE MONTAR y una vicicleta. Germán Riesco 2012. 20-N

COMPRO GOMA VIEJA DE LLANtas. Andes 4547. N-21

PESO DE MOSTRADOR Y VARIOS cuadros vendo. Andes 3501. N-20

CARBON ESPINO GARANTIDO, $ 9 con saco, vende el Depósito, Chacabuco 18. N-20

CARBON ESPINO VAQUERIAS, llegó este afamado carbón y se avisa a la clientela apuren sus compras por haber muchos pedidos pendientes. Chacabuco 18. N-20

COMPRO DE OCASION METODO de guitarra, por Mateo Carcazzi. Dirigirse: Pastor Ovalle 26. N-20

75 PESOS BALANZA 2 PLATIllos, nueva. Casilla 2923. N-20

ESTANTERIAS PARA NEGOCIOS, varias dimensiones, realízanse. Barroso 735. N-21

TUBOS DE ESTAÑO DE 1x4 PULgadas, para envasar pasta, compro. Santa Rosa 62. N-25

COMPRO 20 METROS DE CAÑERIA de fierro fundido de 4 pulgadas, que esté en buen estado. Dávila N.o 1008. N-22

ARMONIUM FLAMANTE $ 450. — Música religiosa, profana, realizo. Gálvez 130. N-20

$ 500 REGALO ARNESES FINOS, bronceados, para dos caballos, poco uso, 200 doy arnés de vara, nuevo. Llaves amarillas, buena clase; 300 una silla de montar casco Río Bueno, de primera. San Pablo 2830. N-20

FIERRO FUNDIDO VIEJO, DE CAñerías y maquinarias, hasta 100 toneladas, fierro dulce, acero, hasta mil toneladas, compro, Clemente Rodríguez. Casilla 8015. 20-N

ALFABETOS GOMAS GRANDE compra. Prat 220. 20-N

TESORO DE LA JUVENTUD, OBRA completa, 20 tomos, vendo $ 220. Villavicencio 303. 20-N

PANADERIAS. LEÑA EUCALIPTUS completamente seca, ofrezco. Calle La Bolsa 25, 11 a 12 y 5 a 7. 20-N

RELOJES, FONOGRAFOS COMPOnemos a domicilio, trabajo garantido. Blanco Encalada 2485. Allende. 20-N.

COMPRO SALDOS MERCADERIAS negocios abarrotes. Sotomayor 9. 20-N

ARNES NUEVO PARA CARRETEla, vendo de ocasión, Libertad 8-B. 20-N

MANTEQUILLA 1.a, RECIEN REcibida de hacienda, ofrezco lote 80 kilos, cualquiera cantidad. Gorbea. 2524. 29-N

COMPRA-VENTA NEGOCIOS

VENDESE CURTIEMBRE MOVIDA fuerza hidráulica, instalación al cromo toda clase de maquinarias, espléndida casa-quinta con luz eléctrica propias. Mulchén. Casilla 63. N-19

POR AUSENTARSE DEL PAIS SE vende almacén de abarrotes, en Santa Filomena 326. 25-N

NEGOCIO BUENA SITUACION, POco capital, se vende Cóndor 729. 103-20-N

VENDO BONITO ALMACEN ABArrotes, con anexo de licores. Tratar Herrera 1295. N-20

NEGOCIO ABARROTES, VENTA 200 pesos diarios, vendo Santa Rosa 1867. 559-21-N

OCASION UNICA, VENDO NEGOcio restaurant, barrio populoso, buenas ventas, arriendo barato, clasificado 2.a categoría, libre doscientos metros. Providencia N.o 1272, pastelería, de 8 a 9 y de 12 a 2. N-20

VENDESE EN LA MEJOR SITUAción comercial. Delicias 1899, almacén abarrotes, dulcería con anexo cigarrería. N-25

PELUQUERIA DE OCASION VENdo. Coquimbo 1083. 20-N.

VENDO NEGOCIO POCO CAPITAL por ausentarme del país. Pedro de Oña 99. 20-N

HE COMPRADO AL SEÑOR MOIss Wurgaft el negocio de abarrotes de la calle Washington N.o 1303. No respondo de ninguna cuenta de este señor pasado tres días.—Eliodoro Yungo. 21-N.

1,500 PESOS VENDO NEGOCIO abarrotes, facilidad de pago. Nataniel 1201. 21-N.

SE VENDE UN ALMACEN ABArrote, buena clientela, poco capital. Arriendo barato. Calle Bío Bío 1360. 20-N.

VENDO HOTEL MUY ACREDITAdo, espléndida situación, por enfermedad de su dueño. Cochrane 434. 20-N.

HABIENDO COMPRADO EL NEGOcio de menestras de Rosa Carreño, de la Avenida Pedro Valdivia 1399 no respondo por ninguna cuenta pasado tres días.—Raimundo Martínez. 21-N.

BOTICA VENDO, VICUÑA MACkenna esquina 10 de Julio, con facilidades. 21-N.

COMPRO NEGOCIO ABARROTES con comodidad para familia. Capital de 8 a 12. mil pesos. Tratar. Nataniel N.o 402. 20-N

VENDO CIGARRERIA, POR ENfermedad de su dueño, San Diego 964. 914-20-N

POR AUSENTARME VENDO DE ocasión acreditada pastelería. San Diego 768. 23-N.

AL COMERCIO, POR HABER comprado almacén abarrotes, de Angelo Crippa, calle Martínez de Rozas 3601, no respondo por cuenta de dicho señor.—Glico Salinas. 888-21-N

CARNICERIA VENDO POR NO POder atenderla. Campo Marte 177. N-20

VENDO ACREDITADA BODEGA carbón, leñas. San Alfonso 67. N-20

VENDO ALMACEN ABARROTES con derecho posesión, gran sitio y galpón, arriendo barato, por no poder atenderlo. San Diego 1493. N-21

OCASION, NEGOCIO VARIOS, SAlida cité, Gálvez 1418. N-20

NEGOCITO ABARROTES POCO capital vendo. Casa espléndida, diez piezas habitación, fuera dependencia, lindo parrón, arriendo $ 120. Acequia Los Pérez 4613. N-20

POR VIAJE A EUROPA, VENDO panadería establecida en barrio populoso y gran clientela. Precio ocasional y facilidades. Tratar: Bandera 441, oficina bajos. 998-N-20

SE VENDE ESPLENDIDO NEGOCIO pastelería y frutería, sitio inmejorable una cuadra Alameda, buena clientela. A. Prat 135. 994-N-24

SE VENDE LAVANDERIA CON MUcha clientela. Maestranza 454. 26-N-27

SE VENDE PASTELERIA CON BUEna instalación. Maestranza 458. 25-N-27

PANADERIA EN PRECIO RAZOnable y comercial vendo. Buenas utilidades. Compañía 1065. Oficina 14. N-20

VENDESE NEGOCIO POCO CAPItal, buenas ventas. Tocornal 622. N-22

BUEN NEGOCIO: PASTELERIA, cigarrería y anexos, recién instalados vendo de gran ocasión, por serme imposible atenderlo. Verlo y tratar, Chacabuco 23 B. 22-n

BIOGRAFO ULTIMO MODELO, véndese en perfecto estado, funcionando con luz corriente de cualquier enchufe, y accionado por motorcito eléctrico. Garantido, Santa Rosa 329. 21-n

SE VENDE ALMACEN ABARROtes, situación sólo, mobiliario de casa, por ausentarme. Sargento Aldea 1401. 22-N

VENDO ACREDITADO ALMACEN de abarrotes, con buena clientela, por no poderlo atender, de poco capital. Tratar: Cuevas N.o 1499. 23-N

POR SER IMPOSIBLE PODERLO atender, vendo Depósito Licores poco capital, con o sin un reparto de 30 cajones de cervezas diario. García Reyes 981. Verlo a las 2. N-20

VENDO NEGOCIO ABARROTES, bodega, buena situación, arriendo barato. Toesca 2741. N-20

ARRIENDASE LOCAL CALLE, NEgocio, piezas habitación, gran sitio industria. Verlo, tratar: Sazié 2554, altos. 167-21-N

VENDO FRUTERIA Y VERDULEría, con carretela aperada, en calle Bulnes N.o 1-C. 928-22-N

BAR EN BUENA PARTE COMERcial vendo. Franklin 1127.

EN LINDA ESQUINA, BARRIO muy comercial, vendo gran frutería, verdulería, bodeguita, pensión. Salón helados, utilidad diaria, cuarenta pesos. Avenida Matta 1402. 20-N

HABIENDO COMPRADO EL NEgocio situado Gorbea y Conferencia 402, no respondo por ninguna cuenta, pasado los tres días.— Eussini. 22-N

DIVERSOS

CAJAS DE FONDOS. BANDERA 82. 136-22-N

MAQUINAS DE SUMAR Y CALCAlar. Bandera 82. 131-22-N

SOLDADURA AL OXIGENO. SOLdanse toda clase piezas máquinas quebradas, especialidad soldadura aluminio. Recibo trabajos de torno. Durret, Avenida Matta 905, frente Chiloé. N-25

CAJAS DE FONDOS. BANDERA 82. 136-22-N

¡MAESTROS ZAPATEROS! NO MEditéis un momento y visitar la suelería "El Cóndor" y encontraréis "surtido, calidad, buena atención y precios equitativos". San Pablo entre Herrera y Maipú. 148-N-20

HOJAS GILLETTE! AFILANSE. Portal Fernández Concha. Kiosko 9 1|2. 14-D

COLCHONERIA FRANCESA SE encarga de todo trabajo a domicilio. Colchones de todas clases, lana y crin para colchones. San Diego 9. Teléfono 5109. 21-N

LA MARCA N.o 12170 HA SIDO transferida a la Worthington Lump and Machinery Corporation, por don Henry R. Worthington. N-27

SE NECESITA CON URGENCIA A los deudos del señor Apolinario Novoa Salazar y a Natalio 2.o Molina Díaz. Calle Huérfanos 548. Santiago. 18-21-N

¡¡ATENCION!! GUINDAL EL NISpero, Avenida Subercaseaux, entre San Nicolás y Pirámide, paradero número 11. Avisa a su distinguida clientela que desde el Domingo está abierta la temporada en este guindal y encontrará usted guindas frescas diariamente, hasta 1.20 kilo. También hay una sección de refrescos surtidos. Nota. Ricas empanadas los Domingos y festivos N-20.

EL SEÑOR JOSE SALAZAR HA dejado de ser empleado de la Chacra Valparaíso desde Octubre 1.o de 1921. 20-N.

"NEW LONDON HOUSE". AHUmada 46. Sorteos del día 18: club 15, favorecido el N.o 143; club 16, favorecido el N.o 173; club 17, se efectuará el próximo Viernes; club 18, en formación, cuota semanal, $ 5, con derecho a $ 220. 816-20-N

"LA PODEROSA" (S. A. C.)—DE orden del Directorio se cita a junta general extraordinaria de accionistas para el Lunes 28 del presente, a las 4 de la tarde, en las oficinas de la Sociedad, Galería Alessandri N.o 24, con el objeto de tratar de lo siguiente: 1.o Ratificar el nombramiento de los directores que se encuentran en el carácter de provisorios; 2.o Pronunciarse sobre la venta de toda la negociación; y 3.o Si ésta fuese aceptada, proceder de acuerdo con el artículo 51 de los Estatutos. Desde hoy hasta el 28 del presente, estará cerrado el Registro de transferencias de acciones. Santiago, 17 de Noviembre de 1921.—Artemio Gutiérre, Presidente. N-28

¡CARRERISTAS!, DE OCASION vendo rico lente, mucha potencia. Ahumada 50. 893-20-N

HOJAS GILLETTE ASIENTANSE $ 1.20 docena. Huérfanos N.o 710. 20-N

MATAMOSCAS N.o 13, SOBERBIO resultado. Agente: Aug. C. Bohme, Huérfanos 710. 20-N

MATAMOSCAS N.o 13, RESULTAdo estupendo. Toda Botica, almacén y mercería surtida. 84-20-N

VIRUTA MAYOR Y MENOR, VENde. Moneda 2379. 83-20-N

TOPO COMPRO CIEN TONELAdas. Indicar último precio. Eduardo Jamuset. Correo Central. 80-20-N

GRAN SASTRERIA, AHUMADA 23. —Avisamos a los socios de nuestros clubs que han salido favorecidos en el 22 sorteo del W., el 78; 2.o sorteo del X. el 19. Club Z, en formación, cuota semanal $ 7, con derecho a $ 160. — Femenía y Co. 59-20-N

LETICIA NAVARRETE NUÑEZ, una amiga del sur desea verla o saber su dirección. Agustinas 1680. N-20

SOCIEDAD METALURGICA NAcional.—No habiéndose verificado la Junta General Ordinaria a que se había convocado para el 29 de Octubre próximo pasado, se cita nuevamente para el 21 del presente, a las 5 P. M. en el local de la Sociedad, Bolsa de Comercio No. 301. A continuación, se constituirá la asamblea en Junta General Extraordinaria de Accionistas a fin de tratar de la marcha de los negocios sociales y de su disolución anticipada. Según el art 31 ambas Juntas se verificarán con los accionistas que concurran.—Santiago, 11 de Noviembre 1921.—El Directorio.

SOCIEDAD METAURGICA NACIOnal.—El Registro de Transferencias de Accionistas permanecerá cerrado en virtud del art. 32 de los Estatutos, desde esta fecha hasta el 21 del presente inclusive. — Santiago, Noviembre 11 de 1921.—El Gerente.

MAQUINA FOTOGRAFICA ESTEreoscópica, 6 x 13, Spido Gaumont, metálica, lentes Tessar Zeiss, almacén y chassis para 28 planchas, se regala en mil pesos. Dirigirse: casilla 3111. J. R. V. N-21

SE DESEA SABER EL PARADERO de Severino Gallegos Calvo, español. Lo busca su sobrina Josefina Graña Gallegos. Darán razón Teatro Unión Central. N-20

SASTRERIA RATINOFF, SAN ANtonio 289; en el sorteo verificado ayer, salió favorecido, del club N.o 14, el N.o 95. N-20.

CLASES BAILE, PRIVADAS: CAballeros, señoras, señoritas. Profesor Escuela Militar. Castro 581. N-21

60 PESOS HECHURAS TERNO vestón, buenos forros. Lira 19. N-20

LIRA 19, SASTRERIA EDUARDO Gómez. Hechuras, composturas. Precios económicos. N-20

DESDE DICIEMBRE HASTA Marzo, la Academia de Billares, se cerrará 9 de la noche. Bandera 560. 20-n

COMUNA YUNGAY.— SE CITA A los comuneros de las aguas Población Besa a junta general, el Domingo 27 del presente, dar cuenta administración y asuntos importantes. Reunión: a las tres tarde, casa del presidente.— Carlos Cabrera.— Noviembre 19 de 1921. N-20

BICICLETAS, ESPECIALIDAD EN reparación de bicicletas en general, máquinas de coser, armas de fuego, velocípedos, trabajos rápidos y garantidos. Avenida Brasil 15. N-21

NECESITO PERSONA SERIA CON poco capital, entregarle negocio buenas utilidades. Sotomayor 9. N-20

HACENDADOS. — PARA EVITAR enfermedades en el ganado desinfecten sus corrales, establos, etc. y bañen su ganado lanar con ácido piroleñoso, el desinfectante mejor y más barato. El litro vale 30 centavos, que agregándole el agua correspondiente, queda reducido a 5 centavos litro. Ordenes: Tornero, Echeverría Hnos. Chacabuco 18. Santiago. N-21

EN EL SEGUNDO SORTEO DEL segundo club de ternos de la sastrería A. Riccardi, ha salido favorecido el N.o 57. N-20

CAUTINES, HACHA ESTAÑO, SOLdadura fina. Portabrocas, taladro grande, compra Urgente. Prat 220. 20-N

$ 2.50 CIENTO TARJETAS VISIta, impresión insuperable, confecciona la "Imprenta Alemana", calle La Bolsa 41. 174-20-N

EN EL PRIMER SORTEO DEL club No 1, efectuado en la Casa Oyanguren, salió favorecido el N.o 86. 20-N

SASTRERIA LA POLAR. — 4.o club. En el sorteo N.o 23, salió favorecido el N.o 91, perteneciente al señor José S. Mermúdez. 20-N

HOTELES Y PENSIONES

BUENA PENSION DE MESA, COmida de familia. Prefiero extranjeros. Serrano 347. D-31

MUY BUENA PIEZA CON O SIN mueble con pensión arriendo a joven sólo, prefiriendo extranjero. Serrano 347. n-30

CASA EXTRANJERA, NATANIEL No 41, arrienda pieza bien amoblada, con pensión. 373-N-20

FAMILIA HONORABLE, SIN PENsionistas, arrienda lindas piezas, balcones calle, con sin muebles, con pensión. Prefiérese matrimonio o caballero solo. Arturo Prat 534. 423-20-N

DOY PENSION CON O SIN PIEza, cuadra y media Alameda, Cerro. Marcoleta 468. 422-23-N

PENSION CON PIEZA OFRECE familia honorable. Bandera 835. N-2

ARRIENDASE DEPARTAMENTO Y piezas amobladas con o sin pensión. Calle Dieciocho 586. 724-21-N

ARRIENDO UNA O DOS PIEZAS, calle con pensión. Moneda 1422. 812-20-N

PENSION A DOMICILIO REMITE casa particular. Santo Domingo N.o 1774. 811-23-N

DEPARTAMENTO PENSION, arriéndase. Baño, W. C., anexo. Santo Domingo 1782. 810-21-N

PIEZAS A LA CALLE CON PENsión para matrimonio y caballeros, arrienda. Pensión Helvética. 818 Agustinas esquina San Antonio. Santiago. 20-n

PENSION MADRILEÑA PIEZAS con pensión. Rosas 1022. N-20

PIEZA AMOBLADA CON PENSION en ciertas condiciones, solicita señorita joven. Ofertas, "Alfa", Correo Central. 21-N.

DEPARTAMENTO SIN PENSION se arrienda. San Pablo 1241. 20-N

DOY PENSION MUY BUENA Y abundante. Nataniel 599. 918-20-N

ESPLENDIDA PIEZA, DOS BALCOnes, arriéndase con pensión, para 2 personas. Delicias 2450. 21-N.

CABALLERO DESEA PENSION Y pieza en casa tranquila de poca familia, donde no haya pensionistas. Dirigirse, indicando precio, a W. E. M., casilla 1768. 908-21-N

DEPARTAMENTO BALCONES CAlle, con o sin muebles, pensión, arriéndase. Maestranza 106. 90620-N

ARRIENDANSE PIEZAS BALCOnes calle, pensión. Compañía 2519. N-22

PENSION PIEZA, DEPARTAMENto, con sin muebles. Serrano 444. 76-21-N

DEPARTAMENTO ARRIENDO con o sin pensión a matrimonio honorable. Carreras 660. 60-20-N

MATRIMONIOS, OFREZCO LINdos dormitorios con pensión, $ 5, $ 6. diarios. Maestranza 543. N-21

FAMILIA HONORABLE OFRECE pieza con sin muebles, buena pensión. Taarpacá 862. N-22

CASA FAMILIA OFRECE BUENA pensión de mesa 50 pesos, a domicilio 45 pesos; también se sirve por plato 30 centavos. Marcoleta 418, casa 7. 23-N-20

OFREZCO PIEZAS CON O SIN pensión. Personas honorables. Avenida Rosario 1099. N-20

SE DA PENSION A DOMICILIO. — Grajales 2545. N-21

PIEZAS AMOBLADAS O NO CON pensión. San Diego 136 B. bajos. Casa Española. 20-n

$ 90 CON BUENA PENSION SAlón, dos balcones calle. Huemul 406, esquina Cóndor. 21-n

ARRIENDO DOS PIEZAS A LA CAlle, con pensión. Brasil 66. N-20

PENSION NECESITA CABALLERO honorable, se prefiere en casa quinta donde se pueda guardar automóvil. Casilla 153. M. S. N. 21-N

ARRIENDASE ESPLENDIDO DEpartamento con excelente pensión. Manuel Rodríguez 125. 21-N

CASA RESPETABLE, SEÑORA Propietaria, arrienda con pensión. Esperanza 65. 20-N

INSTRUCCION

REEDUQUE SU MEMORIA POR correspondencia. Escriba a la Roth Memory C. y C.o, Casilla 2464. — Santiago. 243-24-N

ACADEMIA YOST, ENSEÑANZA DE escritura a máquina, cursos rápidos. Se buscan ocupaciones. Santa Rosa 356. 4-D.

CONTABILIDAD ENSEÑO EN UN mes. Pídase prospecto. Porfesor Villarroel. Morandé 450. 88-22-N

ARITMETICA MERCANTIL, CONtabilidad, enseñanza rápida, práctica. Casilla 2770. Avenida Matta 5.

HUMANIDADES, 1.o A 6.o AÑO, preparamos exámenes. Numerosos certificados aprobación universitaria. Liceo Sócrates, anexo Instituto Mercantil. Estado 239, teléfono Inglés 273. N-21

PROFESORA INGLESA PARA EL campo, con tercero humanidades y piano. Compañía 2310. De 12 a 2, y de 6 1|2 adelante. 699-20-N

INGLES, FRANCES, CONTABILIdad, taquigrafía, dactilografía, humanidades. Prepara exámenes Academia New York. San Diego 448. 22-N

LICEO S. ISABEL. SAN FRANCISco 106. Curso de música diez y 15 pesos mensuales. Lunes y Jueves, de 4.30 P. M. a .7 982-20-N

CURSO DE VACACIONES DEL Instituto San Martín. San Martín 64. Teléfono 213. Sistemas antiguo y concéntrico. Humanidades y preparatorias. Profesores de Estado. Internado, medio-pupilaje y externado. 979-28-N

CURSOS RAPIDOS DE CONTABIlidad, taquigrafía, francés. Alameda 2736. N-20

INSTITUTO "VENEGAS SALAS", Plazuela Santo Domingo. Enseñanza cinco pesos mensuales: máquina, contabilidad, idiomas, música, bailes moda. Preparamos exámenes vacaciones. Hacemos copias máquina. 13-N-20

OCUPACIONES (Necesitan)

CONSTRUCTOR, HACE TRABAJOS a precio alzado, planos y presupuestos exactos. Dirigirse: Casilla 1710. Nov.-26

JOVEN, CON PRACTICA COMERcial, actualmente empleado, y que dispone de 7 horas diarias, ofrece sus servicios como cobrador o cualquiera ocupación de oficina. Dirigirse a M. A. G., Casilla 81 D. N-20

SEÑORITA CON TITULO FISCAL en comercio y fianza hipotecaria, seis mil pesos, ofrece sus servicios a casas comerciales. Nataniel 1145. N-20

MADERERO PRA[illegible]CO Y CON buenas referencias se ofrece como representante en la frontera. Dirigirse a Maderero. Casilla 578. Temuco. 28-n

SE OFRECE CUIDAR CASA PERsona sola, recomendada. Grajales 2472. 917-20-N

SE OFRECE SEÑORITA INGLESA para cuidar niños. Tratar: calle Vergara 33. 903-20-N

SEÑORITA SIN PRETENSIONES ofrécese como dactilógrafa y taquígrafa. Dirección: Correo Central.— María A. N-20

SE OFRECE UN HOMBRE FORMAL para cualquier ocupación, sin pretenciones. Fianza 500 pesos en efectivo. J. V. O. D., Correo 2. 936-N-20

EMPLEADO OFREZCO, INGLES, contabilidad; activo, práctico comercial. J. W., Ñuñoa. N-22

SERVIDUMBRE LA MEJOR DE Santiago. Pídala: Bandera 339. N-20

OFRECESE JOVEN DESCENDIENte de extranjero, para trabajos ca po, como listero, contador o adm nistrador, cuestión sueldo, secund ria. — W. R., — Casilla 81 D. N-

OFREZCOME RECOMENDADA, co niñita grande, cualquiera ocupació decente. Viuda, Correo Central.

OFREZCOME RECOMENDADA, CO niñita grande, cualquiera ocupació decente. Viuda, Correo Central. N-

REGALO MEDIO SUELDO POR ocpación practicante, enfermero de Ejército. Tengo buenas licencias. buscar socio farmacéutico para bo tica, buenos informes, con 20 año práctica recetar y medicina. Dirigir se por cartas: Pedregal 257. J. B

JAPONES SE OFRECE COMO CUIdador de quinta, no importa sueldo —H. N. Avenida Manuel Montt 115 21-

OCUPACIONES (Ofrecen)

DUPLICADOR "RONEO". BAN ra 82. 136-

NECESITO UN BUEN OFICIA sastre. Aldunate 1047.

HOJALATEROS DE BANC cesitamos. Garantizamos buenos nales. Fortuño, Patri. Font 260.

PICADORES DE LEÑA, NEC to. Santa Rosa 1867. 557-

teros de banco, inútil presentar ser competente. Villavicencio 34 24-N

COMPOSTURAS DE MAQUINAS EScribir. Bandera 82. 136-22-

OFICINA EMPLEOS: INMEDIATAmente atiende pedidos servidumbre San Francisco 281. N-21

VENDEDORES LEÑA NECESITA Carmen 765. 692-N-2

PELUQUERO SIN VICIO PARA SÁbado y Domingo con tendencia a de firme. Independencia 236. 688-N-2

MOZO RECOMENDADO PARA EL aseo de la casa, necesito. Jardín Primavera. Avenida Macul (Ñuñoa). 20-n

CONTADOR MUY COMPETENTE necesita casa importadora. Sueldo inicial, mil pesos. Remítase copia de antecedentes a "W. Horrison y Cía." Concepción. N-25

OFREZCO COCINERAS, SERVIdumbres recomendadas. Oficina: Libertad 9. 27-N

OPERARIOS EN TODA OBRA NEcesito. Sastrería Berlín. Alameda 1114. 20-N.

NIÑO DE 12 A 14 AÑOS, ENTENdido en abarrotes, necesito. Maipú 75. 921-2-N

CAJERA NECESITASE. INUTIL presentarse; escribir indicando referencias y pretensiones: a Simon Hnos. Casilla 29. N-21

ZAPATERO OBRA DE HOMBRE necesito. Brasil 419. 929-20-N

JOVEN TORNERO EN MADERA sepa hacer botones, necesito. Mapocho 1527. 20-N

MARGINADOR MERCURIO, MU competente, necesita Imprenta Universitaria. Estado 63. 907-20-

NECESITO RUEDERO PARA OBRA gruesa. Providencia 1930. 904-20-

NECESITO UN BUEN OFICIAL mueblista, con herramientas. Benavente 861. N-20

NECESITO GOTICO, ARTURO P 1302. N-

MOZO JOVEN, PARA ASEO Y mandados, se necesita. Estado De 10 a 11. 93-21-N

ZAPATERO PLANTILLERO, NEcesito. Brasil 419. 89-21-N

MOZO DE 17 A 18 AÑOS, NECESIto para aseo de la casa. Monjitas 454. 67-21-N

TORNERO EN MADERA NECESIto. Agustinas 1778. N-20

CARPINTEROS PARA HACER CArretoncitos madera, necesito. Agustinas 1778. N-20

TRANSPORTADOR MAQUINISTA litógrafo competente; buen sueldo necesita La Ilustración, Moneda 873. 990-N-21

NECESITO HUINCHERO SEPA REcortar tacos. Las Rosas 2646. 18-N-21

MANTEQUILLA.— VENDEDOR PAra colocar diariamente la producción de un fundo, necesito. Escribir con antecedentes y condiciones a L. A. R., casilla 694. N-21

NECESITO MUEBLISTAS COMPEtentes. Serrano 352. N-21

ZAPATERO COMPOSTURERO NEcesito. Brasil 419. N-20

GUARDIANES NECESITASE. INUtil sin buenos informes. Barrancas. N-20

NECESITO INQUILINOS Y TRAbajadores de campo. Pedro Valdivia N.o 3000. 23-n

CARPINTEROS NECESITO VERSE Carmen 15. A las 2 P. M. 20-n

NECESITO MAESTRO ZAPATEro buen composturero. Compañía 2737. 22-n

CORTADOR CARNICERIA, COMpetente cumplidor, necesito. Diez de Julio 496. 20-

NECESITO ZAPATEROS Y PLANtilleros alpargateros. San Diego 2152. 21-N

ZAPATEROS BUENOS ESTAQUIlladores, de hombre, necesito. San Pablo 1409. 21-N

NECESITO COCHERO BUENA REcomendación. Brasil 560. N-

NIÑO CON CARNET PARA AYUdar reparto cervezas, necesito. García Reyes 981, a la 1. N-

NECESITO UN JOVEN QUE SEPA ordeñar vacas. Tratar de 7 a 2-4. Rosas 2663. N-2

TAPICERO OFRECESE A PARTIculares. Independencia 1114. N-

NECESITO COCHERO BUENAS recomendaciones. Lilio 337. 21-N

MOZO SEPA BIEN SACAR LECHE necesito. Establo Mapocho 2360. 20-N

NECESITO CARPINTERO Y ALbañil. Gandarillas 183. 172-21-N

DOS TOCADORES GUITARRISTAS acordonistas necesito. Franklin 1127.

MUEBLISTAS NECESITO. COQUIMbo 550. 20-N.

HOJALATEROS DE BANCO, NEcesito. Chacabuco 28-B. 21-N

NECESITO PELUQUERO PARA fuera. Antonio Varas 7. 21-N

ESCUELA NORMAL JOSE ABElardo Núñez, necesita jardinero competente. 21-N

NIÑO GRANDE APRENDIZ SAStre, necesito. San Pablo 1828 N-

RELOJERO Y JOYERO [illegible] con herramientas [illegible] Bascuñán 46. 20-

MATRIMONIO PARA CUIDAR O trabajar a medias una quinta, en Ñuñoa, necesito. Prat 32. 20-N

MUJERES Y NIÑOS NECESITA EL Criadero de Arboles de Santa Inés, para cosechar arvejas. Casa, comida, buenos tratos. Dirigirse: Administración Criadero de Arboles, Santa Inés. Nos. N-22

NECESITA PIANISTA Y COUPLETISTA. Avenida Manuel Montt 905. N-20

NECESITO NIÑA PARA EL SERVICIO. Olivos 868. 20-N.

NIÑERA NECESITA CASA EXTRANJERA, de muy buena presencia y recomendada. Artesanos 861, altos. 20-N.

NECESITO LAVANDERA PARA lavar en casa. Moneda 2251. 20-N. 700-D-5

COSTURERA EN BLANCO SE NECESITA. Ejército 412. 20-N.

20 JOVENCITAS, 14-16 AÑOS NECESITASE para fabricación juguetes cartón. Aldunate 449. 20-N.

SEÑORITA SERVICIO CASA PARTICULAR, necesito. San Francisco 281. 21-N.

venta de cigarrilos se necesita en Alameda 737. 19-N.

ALEMANA PARA ENSEÑAR EL idioma a niño de 10 años. Tratar: 2179. Alameda, de 9 a 2. 905-21-N

PENSION NECESITA PERSONA honorable, en casa de familia, se prefiere en casa quinta, donde poder cuidar automóvil. Casilla 153.—M. S. N. 943-20-N

NECESITO EMPLEADA PARA TODO servicio para La Cisterna. Tratar Castro 701. 987-20-N

NECESITO NIÑA JOVEN PARA LA cocina. Nogales 4425, Estación. N-21

SE NECESITA UN BUEN FOTOGRAFO impresor. San Pablo 2810. N-20

SE NECESITA BUENA MAQUINISTA y dobladoras. Valparaíso 1081. N-21

LAVANDERIA CRUZ BLANCA NECESITA posticeras, urgente, pago bien. Huérfanos 2210. N-20

SE NECESITA MAESTRO COMPOSTURERO. Avenida Matta 950. N-20

BUENAS PANTALONERAS, NECESITO, Miraflores 150. 87-21-N

NECESITASE BUENA PLANCHADORA de dobles. Cochrane 192. 79-21-N

NIÑA DEL SUR CON NIÑO DE 7 años, ofrécese para panadería o cualesquiera ocupación decente. Av. Rosario N.o 1037. 78-20-N

COSTURERAS COMPETENTES PARA coser, dentro y fuera de la fábrica, necesitamos. Estado 46. Cuarto piso. 77-21-N

APRENDIZ MUEBLISTA ADELANTADO, necesita. Argomedo 474. 75-20-N

SE NECESITA BUENA AYUDANTA vestonera. Manzano 259. 73-20-N

LAVANDERIA RIO DE JANEIRO, Merced 475. Necesita 50 operarias camiseras, posticeras, lavanderas y dobles. 72-20-N

NECESITO COSTURERAS COMPETENTES y buenas ayudantes para taller de modas. Rosas 2069. 71-21-N

NECESITO NIÑA PARA AYUDAR quehaceres de casa. Mapocho 1578. N-20

NIÑAS 14 AÑOS, TRABAJO FACIL, limpio, necesito con recomendaciones. Agustinas 1778. N-20

EMPLEADA PARA COMEDOR NECESITASE. Huérfanos 1372. 993-N-20

NIÑA PARA AYUDAR SERVICIO de casa necesito. Calle Sevilla 1285. 8-N-20

SE NECESITA BUENA COSTURERA entienda modas. Rosas 957. Galería N.o 2. N-20

NECESITO COSTURERA SEPA embolsillar y ojalar. Miraflores 631. N-20

SEÑORITA BORDADORA A MAQUINA, regentar almacén, necesítase. Casilla 3740. N-21

NIÑA QUE BORDE BIEN EN BLANCO, necesito por un mes. Casa particular. Pérez Valenzuela 60. Providencia. De 9 a 12. N-22

COSTURERAS COMPETENTES NECESITA Fábrica ropa blanca. Santo Domingo 1040. N-21

NECESITO NIÑA PARA CUIDAR guagua, 21 de Mayo 859. 21-n

NECESITO OPERARIAS DE MODISTAS, Almirante Barroso 720. 21-n

NECESITO AMA DE LECHE 21 Mayo 859. 21-n

SASTRE, NIÑAS QUE SEPAN HOJALAR. Gálvez 1530. 21-N

NECESITO CORTADORA COMPETENTE para calzado guagua. San Francisco 1430. 21-N

NECESITO COSTURERAS COMPETENTES en ropa usada. Ecuador 3391. N-21

SE NECESITA AYUDANTA VESTONERA. Delicias 2925. Casita 21. N-21

NECESITO NIÑA PARA QUEHACERES de casa, de 14 a 16 años. San Alfonso 590. N-20

SE NECESITA SIRVIENTA PARA matrimonio solo, que sepa algo cocina, buen sueldo. Las Rosas 1558. N-21

NECESITO BUENA AYUDANTA composturera, inútil presentarse sin ser competente. Bandera 28. N-20

SEÑORITA NECESITASE PARA cuidar e instruir niño de ocho años. Casilla 419. N-20

LAVANDERIA FRANCESA, RECOLETA 348. Camiseras, posticeras, lavanderas, necesito. 168-2-N

SE NECESITAN APARADORAS Y cortadores de suela. Rosas 1657. 21-N

APARADORA NECESITO. DOY máquina, trabajando en el taller. Lira 201. 20-N

NIÑA SIN PRETENSIONES NECESITO. San Diego 891. 20-N.

EMPLEADA PARA TODO SERVICIO, necesito. Camilo Henríquez 955. 20-N.

NIÑITA 14 AÑOS PARA PUESTO helados, necesito. Mapocho 2418. Tratar 2 1|2. N-20

EMPLEADA PARA LA MANO SE necesita urgentemente en República N.o 184. 21-N

NECESITO BUENA COCINERA con recomendación. Victoria 801. N-20

SE NECESITA BUENA COCINERA para Restaurant. Tratar, Puente 576, de 9 a 10 A. M. 20-N.

COCINERA BIEN RECOMENDADA necesítase en Castro 13. 923-21-N

COCINERA CON RECOMENDACIONES, necesito. Rosas 1340. 909-19-N

COCINERA NECESITO. Av. LA PAZ 458, casa 8. 20-n

COCINERA BUENA NECESITO, que tenga buena recomendación. Vicuña Mackenna 185. N-20

COCINERA NECESITO RECOMENDADA, Echaurren 270. 20-n

COCINERA NECESITAMOS, ALTOS Baños Santo Domingo. 20-n

COCINERA Y SIRVIENTA DE MANO, con informes necesítanse. Catedral 1559. 20-N

OPORTUNIDADES PARA FAMILIAS

"THE JERSEY", FABRICA DE tejidos. San Diego 156. Sucursal: 21 de Mayo 607. 218-30-N.

TEJIDOS STANDARD, ESPECIALIDAD en confección fina sobre medida. Prat 248. 717-20-N

CURTO, TRANSFORMO, LIMPIO pieles, plumas; embalsamo pájaros, animales. Hago capas marabú y sombreros. Olivos 950. 4-N-20

LIMPIO MARABU, DEJANDOLO como nuevo. Olivos 950. 4-N-20

SEÑORAS, ES FIJO AHORRAR DINERO comprando calzado plantilla hecho mano en Rosas 2826. N-20

SEÑORAS: VENDO CALZADO PLANTILLA hecho a mano, doble duración, muy conveniente empleadas. Brasil 82. N-20

MAQUINARIAS

MAQUINARIA NUEVA Y USADA, compra y vende Preisler. Huérfanos 2448. D-7

MAQUINAS ESCRIBIR. TODA marca. Bandera 82. 136-22-N

MAQUINAS ESCRIBIR, GARANTIZADAS. Bandera 82. 136-22-N

MAQUINAS ALEMANAS, DE VIAJE. Bandera 82. 136-22-N

COMPRO MAQUINAS ESCRIBIR, toda marca. Casilla 2888. 136-22-N

MAQUINA ARNEADORA BOBI, NECESITA, Libertad 682. 21-N

PRENSAS PARA QUESOS LAS MEJORES y más baratas, venden las Fundiciones Unidas en Rancagua o San Fernando. Dirigirse a Mangeladorff Hnos. 547-22-N

TRILLADORAS CASE "DE 36", recién refaccionadas y garantidas, vende 2 la Fundición de San Fernando de Mangeladorff Hnos. 546-22-N

BANCOS DE ASERRAR SISTEMA "Peña", completos con buenas sierras y a precios de ocasión tienen orden de vender 2 la Fundición de Rancagua de Mangeladorff Hnos. 545-22-N

MOTORES LOCOMOVILES MARCA Clayton y Robery, de 10 y 8 H. P., tiene orden de vender 4 a precios de ocasión, la Fundición de San Fernando de Mangeladorff Hnos. 544-22-N

CORREAS, TRANSMISIONES, DESCANSOS, poleas, bombas varias clases, cañerías, planchas fierro una línea, vende: Serrano 44. 640-19-N

VENDO MAQUINA HELADERA grande, y seis carretoncitos de mano. Antofagasta 310. Frente a Dolores. N-19

¡GRAN OCASION!: VENDO MAQUINA mueble, mitad precio, valen 950 pesos. García Reyes 50. 1-N

MAQUINAS COSER DE MANO SINGER, compramos, pagamos altos precios. Hora, 4 a 6, Avenida Irarrázaval 25. 20-N.

COMPRO MAQUINA VULCANIZADORA, Avenida Club Hípico N.o 1095. 21-N.

MAQUINA ESCRIBIR CORONA compro, uen estado. Vicuña Mackenna 38. 20-N.

ELECTRICO MOTOR 14 H. P., vendo, cambio mayor, menor fuerza, pagando diferencia. Nueva de Valdés N.o 1021. 944-20-N

MAQUINA UNDERWOOD, TAMAÑO carta, perfecto estado, se vende. Moneda 1061, contador La Resguardo. 15-N-22

TRANSMISION Y CORREAS NECESITO. Nataniel 464. 14-N-22

TARUGADORA NUEVA O USADA en buen estado, compro. Lord Cochrane 1071. N-20

VENDO MAQUINA CHICA REGISTRADORA, de doble copia, 120 metros de alambre de luz. 50 m|m 2. San Antonio 457. N-20

REGISTRADORA "NATIONAL", 2 cajones, flamante, vendo ocasión.— Prat 201. N-20

SE VENDE UNA REGISTRADORA National grande, tres cajones. Delicias 522. N-20

MAQUINA ESCRIBIR "UNDERWOOD", u otra marca, compro, contado, Casilla 3511. 22-n

SIERRA DE HUINCHA GRANDE, con alimentación automática y otra chica, se vende. Sotomayor 37. N-21

VENDO UNA MAQUINA HELADERA, grande, en muy buen estado. Delicias 3538. N-20

MAQUINA PAÑUELERA, 71-W-1, San Diego 276. 20-N

MAQUINA CADENETA 24-7, SAN Diego 276. 20-N

MAQUINA OJALAR IMPERMEABLES, San Diego 276. 20-N

MAQUINA BORDAR CADENETA Y cordón. San Diego 276. 20-N

MAQUINA PLIZAR, FRANCESA, San Diego 276. 20-N

MAQUINA TEJER, 65 AGUJAS. San Diego 276. 20-N

MAQUINAS COSER DE PIE Y MANO, ocasión. San Diego 276. 20-N

MOTOR ELECTRICO SINGER 1|7 H. P., San Diego 276. 20-N

MAQUINA ALUMINIO HACER COPITAS helados, compra: Prat 220. 20-N

MAQUINAS PARA ELABORACION de maderas, sierras de huincha machiembradora, se vende. Sotomayor 37. 21-N

MEDICINA

JUAN BARRIOS, ESPECIALISTA.— Masaje médico científico. Tratamiento. Estitiquez, Reumatismo, Parálisis, Articulaciones. Notables resultados. Sobre todo enfermedades crónicas. Consultas 2 a 5. Delicias 785. 21-N.

GONORREAS, IMPOTENCIA (DEBILIDAD vital), afecciones sifilíticas, prostáticas, supuraciones, aunque crónicas, en ambos sexos, garantiza curación radical, rápida, sistema sencillo, moderno; infalible. Facilidades de pago. Puente 637, o Casilla 2756. Informes sobre precio, uso, etc., consúltese gratis diariamente. Domingo de 8 a 12 mañana. Dr. Trucios. 74-21-N

NUEVA CLINICA DENTAL. — DELICIAS 880. Dentista titulado, trabajos serios y rápidos. La falta de una clínica dental de esta naturaleza se hacía sentir en Santiago, pues, aparte de la Escuela Dental, no había otra que prestase sus servicios a precios bajos. En su sección especial, cobra los siguientes precios: tapaduras, desde dos pesos; planchas, desde diez pesos; coronas oro, desde quince pesos; puentes, desde veinte pesos, etc. 11-N-20

EL DOCTOR BOTANICO DON PEDRO Givovich. Su especialidad son las enfermedades crónicas o declaradas incurables. Su éxito es público. Lo acreditan las personas sanadas de difícil curación, que han manifestado sus agradecimientos por la prensa de todo Chile, dejando constancia de que han recurrido a él como último recurso. También dan testimonios documentos de autoridades competentes y los fallos de la alta magistratura nacional. Atiende consultas de enfermedades por cartas. Dirigirse: Santiago, Vergara N.o 511. N-20

CLINICA DENTAL. — PLANCHAS masticación perfecta desde veinte pesos. Puentes, tapaduras, precios módicos. Trabajos muy rápidos, personas ocupadas. Galería Alessandri 17. Interior. 20-n

COMPLACENCIA — A CAUSA DE los pocos cuidados higiénicos de mi juventud, me enfermé de un doloroso catarro a la vejiga, enfermedad que fué tratada por los más famosos médicos, cirujanos especialistas, siempre con resultado negativo; me sometieron a las dolorosas operaciones quirúrgicas, sin obtener el menor alivio. Desesperado, consulté al doctor homéopata señor Bustamante, Nataniel 277, quien en cinco consultas me sanó definitivamente. — Félix Cabrera, Rosas N.o 3086. 169-20-N

MATERIALES DE CONSTRUCCION

LADRILLOS COMPOSICION. VARIEDAD. Después consultar precios en plaza, pase por ésta fábrica, lo obtendrá más barato, de inmejorable calidad. Avenida Matta 358. 397-25-N

CORTINAS PERSIANAS DE MADERA, muestrario a domicilio. Fábrica: Sierra Bella 1301. Tomás López. 720-20-N

VENTANA PARA CAMPO CON REJA fierro vendo. Cochrane 69. 20-N.

CORTINA TELA PARA NEGOCIO compro. Maestranza 184. 20-N.

SE COMPRA MADERA PARA ANDAMIOS y una fragua portátil. Tratar, Dardignac 230, de 1 a 2 P. M. 21-N.

$ 1.75 ROSETONES YESO VARIADO surtido, modelos nuevos. Cienfuegos 121. 90-21-N

TECHO DE VIDRIO CON ARMADURA de fierro, para hall, de 8 x 5 metros, se vende en Mosqueto 459. Verlo de 9 a 12, todos los días. N-20

$ 12,000.— VENDO EXTENSA PROPIEDAD superficie 4,600 varas, cerrada murallas, dos piezas para cuidador. Al contado sólo 500 pesos, resto sin intereses, 5 años y pagaderos voluntad comprador. Tratar: Manuel Rodríguez 893. N-20

MAMPARA PARA DIVISION DE oficina vendo ocasión. Bandera 620, oficina 20. 8-N-20

ADOBES, ADOBILLOS 4x6, 4x4. — Vende Herrera 551.

VENDO PLANCHA MARMOL. Buenos Aires 236. N-20

BANCO CARPINTERO, REGALO $ 20. Prat 220. 20-N

VENDO PINSON MECANICO Y UN taladro de precisión. Maestranza 1269. 20-N.

MATERIALES CONSTRUCCION, 50 puertas diferentes dimensiones; excusados, balcones, mármoles, etc., vendo barato. Tratar, verlos, antiguo hotel Melossi. Estación Alameda. 21-N

20 PLANCHAS FIERRO TECHO, 9 piés $ 140, vendo. Millán 425. 20-N

MUEBLES

COMPRAMOS MENAJES DE CASA, atendemos a domicilio. "La Magallanes". Avenida Matta 1004. Teléfono Inglés 147 (Matadero).

MUEBLES PARA OFICINAS. BANDERA 82. 136-22-N

DENTISTAS: SILLON SIMILAR Wilckerson de ocasión, otro portátil, mitad precio. San Ignacio 872.

COMPRO UN AUTO PIANO, UNA victrola y un gramófono. Casilla 3593. 629-21-N

360 JUEGO MIMBRE IMPORTADO, lámpara pié; 90 lámpara colgar igual, 370 catre nuevo bronce, importado; 120 diván; 175 escritorio y estante. Bandera 537, casa 9. 711-20-N

SE VENDE UNA MESA COMEDOR, mamparas, mesón para cantina, palmeras y bambúes. 10 de Julio N.o 766, casita N.o 7. 21-N.

VENDO AMOBLADO DORMITORIO. Bezanilla 1445. 913-20-N

DOY EN ARRIENDO PIANO, BUENAS voces, $ 30 mensuales. Dirigirse: E. T. T. Correo 8. N-21

AMOBLADO SALITA, BARATISIMO, vendo. San Diego 204. 934-21-N

AMOBLADO SALON Y COMEDOR, modernos, compro de ocasión, prefiero verdes. Castro 485. 894-20-N

POR MOTIVO VIAJE SE VENDE un amoblado dormitorio, estilo inglés en perfecto estado. Agustinas 2842. 85-21-N

PIANO BUENA MARCA, VENDO ocasión. Moneda 1375. 70-21-N

VENDO MOBILIARIO. CATEDRAL 2972. 62-20-N

MUEBLES DE TODOS ESTILOS Y formas se hacen y venden a precios fábrica. Calle Porvenir 618. N-20

MUEBLES Y UTILES OFICINA.— Se vende de ocasión escritorios ministros, archivos nacionales e importados, dos cajas de fondos, mamparas, divisiones, etc., etc. Verlos: Huérfanos 1160. 3-N-21

VENDO AMOBLADO DORMITORIO madera nogal, un amoblado salón, y lámparas de gas. Catedral 1476. 2-N-20

MUEBLES: DORMITORIO, COMEDOR, salón, escritorio, bien construídos, ofrecemos. Precios muy convenientes. Facilidades de pago. Fábrica Nacional de Muebles. Serrano No. 398. 992-N-22

PIANO ALEMAN Y CAJA DE FONDOS, compro. Ofertas a Casilla 2979. 3-N-20

OCASION: VENDO APARADOR trinche, sillas comedor, sillones junco. Estante abarrotes, despensa. Marín 179. N-20

AUTOPIANOS KIMBALL, HAN OBTENIDO los más altos premios en las grandes exposiciones; llegó remesa recién. Moneda 1517; precios fábrica. Facilidades pago. Moneda 1517. Casilla 702, Sepúlveda. N-20

ESPLENDIDO PIANO, FLAMANTE, véndese de ocasión casi por la mitad de su valor. San Francisco 323. 20-n

VENDO OCASION AMOBLADO Chesterfield de último estilo sin uso, tapiz, pérgamo, Arturo Prat 738. 20-n

MENAJE DE CASA. CASTRO 160, véndese por cambio residencia. Queda buen piano, amoblados, vestíbulo, dormitorio, sala, servicios, comedor, cocina económica y gas, paragüero, escritorio, estantes libros, etc. N-20

ESTILO IMPERIO VENDO ESPEJOS, amoblado medallón perfecto estado; mesas arrimo redonda, caoba, candelabros, muebles comedor. Agustinas 2333. N-20

PIANO CONCIERTO "RONISCH", véndese flamante. Gran ocasión. Diez de Julio 820. N-22

MUEBLES FINOS EN TODOS ESTILOS, precios módicos, facilidades pago. La London. Prat 353. N-20

PIANO NUEVO, FINISIMO, MODELO concierto, vendo gran ocasión. Marín 148. 172-20-N

VENDO AMOBLADO COMEDOR estilo antiguo, ¿desea verlo? Dirección: Madrid 1326. 21-N

VENDO VICTORIA CON ARNESES, caballos y librea. Lillo 337. 21-N

SILLAS CATRES, VENDO PAGADEROS mensual. Indicar domicilio C. S. Casilla 3862. 20-N

PRESTAMOS DE DINERO

COLOCO DINERO HIPOTECAS. Bandera 78, Oficina 11. 721-20-N

NECESITO DOS MIL PESOS, GARANTIA mobiliario, plazo un año. Casilla 1649. 20-N.

DINERO 12 o|o, PRIMERAS O SEGUNDAS hipotecas, $ 2,000, $ 3,000, $ 5,000, $ 10,000, $ 15,000. Compañía 1264. Oficina 19. 897-20-N

¡¡DINERO!! FACILITO RAPIDAMENTE por muebles, pianos, automóviles, fianzas. Bandera 552. Oficina 10. N-24

SOCIO NECESITO CON 3 MIL PESOS para negocio que produce, comprobado, $ 50 diarios. Rivera 2245. 91-20-N

DINERO CON FIANZA FACILITO. Compañía 1065, oficina 6. Correa. N-22

DINERO FACILITO, SOBRE HIPOTECA, interés 9o|o anual. Daniel Laurel. Huérfanos 1235. N-21

PERSONA ACTIVA CON REGULAR capital, busca socio industrial, sepa industria fácil éxito. Dirigirse: Casilla 3058. N-20

DINERO SOBRE HIPOTECAS NECESITO las siguientes partidas: 70 mil pesos; 30,000 pesos, 15,000 pesos y 4,500 pesos, cesión de crédito primera hipoteca. Oficina Tapia Miranda, Huérfanos 1248-A. 176-20-N

¡¡INVERSION VENTAJOSA!! OFICINA Comercial, buena clientela, necesita capitalista con 20 mil pesos para operaciones de traspasos. Renta mensual: 800 pesos. Capital garantido, manejado por su dueño. Tratar: Bandera 552. Oficina 10. 20-N.

PROFESIONES

ESCULTOR SEPULVEDA, NECESITA modelos: un viejo y una niña. Andes 2860, de 11 a 12. N-27

JUICIOS CRIMINALES, CIVILES, apelaciones, posesiones efectivas, cobranzas de letras, pagarees, etc., atiende diariamente el abogado Jaramillo Arteaga. Santo Domingo 849. Anticipa fondos según convenio. Consultas gratuitas. N-20

A LOS COMERCIANTES.— CONTADOR titulado lleva libros; precios sin competencia. Nataniel 647. 20-N.

MODISTA RECIBE HECHURAS batas, desde 15 pesos; sastre, 25. Arauco 1124.

PROPUESTAS

ESCUELA MILITAR. — PROPUESTAS de Forraje. — Se piden propuestas públicas para la provisión de 949 quintales de cebada, 460 de paja larga y 240 de paja capotillo. Las propuestas se abrirán en la Subdirección el Martes 29 de Noviembre, a las 11 A. M. Bases y especificaciones en la Contaduría del establecimiento, diariamente, de 9 a 12. — La Comisión.

ESCUELA DE CABALLERIA. — Propuestas. — Se piden propuestas públicas hasta por las cantidades que se indican, de los siguientes artículos para atender a la alimentación del ganado durante el año 1922. Avena o cebada: 7,123 quintales métricos. Paja: 5,335 quintales métricos. Las bases pueden consultarse diariamente en la contaduría de la Escuela, de 9 a 11 A. M. Las propuestas se abrirán en la Comandancia de la Escuela, el día 22 de Noviembre de 1921, a las 10 horas.—La Comisión de Forraje. N-22

COMANDO II. DIVISION DE EJERCITO.—Pídense propuestas públicas para la provisión durante el año 1922, de los víveres frescos y secos que componen la porción de tropa de las unidades de guarnición en Santiago, El Bosque, Puente Alto, Valparaíso, Viña del Mar, San Felipe y San Fernando. Las propuestas se abrirán en las oficinas del Comando en Jefe el día 29 de Noviembre, a las 3 P. M., y las cantidades aproximadas de los artículos son las siguientes: Carne, 641,177 kilos; pan, 1.007,564 kilos; frejoles, 457,983 kilos; papas, 457,983 kilos; arroz, 146,554 kilos; sal, 54,277 kilos; ají, 5,495 kilos; azúcar, 73,277 kilos; café, 36,638 kilos; grasa, 54,858 kilos; verduras 183,193 kilos; leña, 2.198,322 kilos. —Bases y antecedentes, se darán en la Intendencia Divisionaria, diariamente, de 2 a 4 P. M.—El Comando en Jefe de la II División.—Santiago, 14 de Noviembre de 1921.

DIRECCION DE OBRAS PUBLICAS. —Pídense propuestas públicas para los trabajos de instalación de ascensores en la Nueva Biblioteca Nacional, las que se abrirán el 20 del mes de Diciembre próximo, a las 3 P. M., en la Inspección de Arquitectura, donde los interesados pueden consultar los antecedentes. — Santiago, 9 de Noviembre de 1921. — El Secretario General. 1-D

DIRECCION DE OBRAS PUBLICAS. Suspéndense las propuestas públicas pedidas para la ejecución de las obras complementarias de la Escuela de "Buchupureo", departamento de Itata.— Santiago, 12 de Noviembre de 1921.— El secretario general. N-22

ESCUELA DE CABALLERIA. — Propuestas. — Se piden propuestas públicas hasta por las cantidades que se indican, de los siguientes artículos para atender a la alimentación de la tropa durante el año 1922. Pan, 27,500 kls.; carne, 17,500 kls.; frejoles, 12,500 kls.; papas, 12,500 kls.; arroz, 1,000 ks.; trigo de mote, 1,000 kls.; fideos, 1,000 kls.; chuchoca, 1,000; verduras, 5,000; grasa, 1,500 kilos; sal, 1,500 kls.; café, 500 kilos; azúcar, 2,000 kls.; condimentos, 75 kls.; ají, 75 kls.; leña, 60,000 kilos. — Las bases pueden consultarse diariamente en la Contaduría de la Escuela, de 9 a 11 A. M. Las propuestas se abrirán en la Comandancia de la Escuela el día 25 de Noviembre a las 10 horas. — La Comisión de Alimentación. N-25

MINISTERIO DE GUERRA. — SE piden propuestas públicas para el flete de las especies forrajeras que se adquieran puestas en carros de las Estaciones de los Ferrocarriles del Estado o puestas a bordo en alguno de los puertos de Talcahuano al Norte, incluyendo trasporte por mar, embarque, desembarque, carretonaje y mermas, hasta dejarlos en los respectivos cuarteles de las guarniciones de la Brigada Combinada en Tacna, y de los de la I División en Iquique, Antofagasta, Copiapó y La Serena, y para Punta Arenas. Dichas propuestas se abrirán el día 21 del presente mes a las 3 P. M., en la oficina del jefe del Departamento Administrativo. Bases y antecedentes en el mismo Departamento.— El Jefe del Departamento Administrativo. N-20

DIRECCION DE OBRAS PUBLICAS. — Pídense propuestas públicas para la construcción de un puente sobre el río Miningo en el camino de Collipulli a la Esperanza, las que se abrirán el 23 del presente, a las 3 P. M. Bases y antecedentes pueden consultarse en la Inspección de Puentes y Caminos, donde se abrirán las propuestas. Santiago, 7 de Noviembre de 1921. — El Secretario general. N-20

PROPUESTAS. — EL FERROCARRIL Militar de Puente Alto al Volcán, pide propuestas públicas para la provisión de los siguientes artículos: 34 llantas para locomotoras, varios tipos; 32 llantas para coches. 30 tubos bronce para locomotoras. 100 kilos acero para resortes. 1,000 kilos pernos tuerca patentada para eclisas. 2,000 kilos clavos rieleros. Las propuestas se abrirán en Puente Alto, en la Comandancia del Regimiento de Ferrocarrileros, el 26 de Noviembre a las 3 P. M. Bases y antecedentes en la Comandancia, Lunes, Jueves y Sábados, de 9.30 a 12 M.— El Comandante del Regimiento de Ferrocarrileros.—Puente Alto, 22 de Octubre de 1921.

MINISTERIO DE GUERRA. — SE piden propuestas públicas para el suministro de la cebada que sea necesaria para la alimentación del ganado durante el año 1922 en las guarniciones que se indican y hasta la cantidad de 31,810 quintales métricos distribuídos en la siguiente forma: Guarnición de Tacna.— Regimiento Rancagua 540 quintales métricos; Regimiento Velásquez 7,200 quintales métricos; Batallón Zapadores 600 quintales métricos; Regimiento Lanceros 3,500 quintales métricos; Comando Brigada Combinada, 70 quintales métricos. — Guarnición de Iquique: Comando en Jefe I División 350 quintales métricos; Batallón de Tren N.o 1, 1,800 quintales métricos; Regimiento Carampangue, 240 quintales métricos; Regimiento Granaderos, 4,200 quintales métricos; Comando I Brigada de Caballería 60 quintales métricos. —Guarnición de Antofagasta: Regimiento Exploradores, 5,600 quintales métricos; Grupo de Artillería Borgoño, 1,550 quintales métricos; Regimiento Esmeralda y II Brigada de Infantería, 550 quintales métricos. — Guarnición de Copiapó: Regimiento O'Higgins, 450 quintales métricos. — Guarnición de La Serena: Regimiento Arica y I Brigada de Artillería, 5,000 quintales métricos. Los interesados podrán ofrecer el artículo puesto y pesado en las bodegas de los cuarteles respectivos, sin recargo en los precios o puesto en carros de los Ferrocarriles del Estado, indicando la Estación o puesto a bordo en alguno de los puertos de Talcahuano al Norte. Los proponentes acompañarán una boleta de depósito de un Banco o Tesorería Fiscal, por el 10 o|o del total de ellas para garantir la seriedad de las propuestas que se elevará el 20 o|o una vez aceptada la propuesta para el cumplimiento de su contrato. Las propuestas se abrirán en la Oficina del Jefe del Departamento Administrativo el día 21 del actual, a las 3 P. M. Bases y antecedentes en el mismo Departamento. — Santiago, 3 de Noviembre de 1921. — El Jefe del Departamento Administrativo. N-21

PROPIEDADES

$ 75,000, CASA SIN GRAVAMEN. Compañía 1871, habitaciones decoradas, parquet, hall. 347-N-20

VENDO SITIO ESQUINA. EDISON 4322. N-22

VENDO SITIO 2 PIEZAS, $ 5,000, Cuevas esquina Miguel León Prado. Tratar: Carmen 894. 391-20-N

SITIO DE 2,250 METROS, CASI contiguo Estación Ñuñoa, con derecho a desvío, se vende. Alonso Ovalle 1260. De 4 1|2 a 6. 543-20-N

COMPRO CASA POCA FAMILIA, nueva, valor alrededor $ 40,000. Dirigirse: M. A. A., casilla 4033. N-20

DOS CASAS RENTA, PARRON, árboles frutales, flores, mucha extención de esquina, inmediato Avenida Matta vendo. Santa Teresa 322. 20-n

HERMOSA QUINTA PARA VERANEO. Más o menos 3 hectáreas, cultivables, más otro tanto de vega. Casa chalet de 7 piezas. Olivos, naranjos, limones, manzanos Huidobro, guindos, nísperos, membrillos. A 3|4 de hora de Santiago. Se vende en $ 16,000, con facilidades. Tratar Maipú 21. N-20

$ 15,000 VENDO LINDA QUINTA casi un cuarto cuadra, muchas flores y frutas. Carros Lo Ovalle. Casilla 1291. 20-N.

$ 30,000 AL CONTADO, COMPRO casa habitación bien situada. Casilla 2616. 21-N.

$ 12,200 VENDO PRECIOSA PROPIEDAD, Esperanza próximo Mapocho. Tiene $ 35,000 hipoteca. Casilla 2954. 20-N

$ 4,800 VENDO BUENA PROPIEDAD inconclusa, huerto. Santiago Concha 1474. 69-20-N

$ 4,200 VENDO BONITA PROPIEDAD esquina. Acequia Los Pérez 5598, esquina Berlín. Comuna Yungay. 68-20-N

$ 6,800 BONITA PROPIEDAD, huerto. Carmen 1439. 68-20-N

TERRENO, EDIFICIO CALLE LIBERTAD un paso Avenida Portales, 12,000. Calle Bolsa 27-A. 20-N

TERRENOS PARA EMPLEADOS Estación Central Ferrocarriles vendo, desde 40 pesos mensuales, con frente Toro Mazotte, Arica, Edwards. Tratar, calle Bolsa 27-A. 20-N

FUNDO RULO UNA HORA SANTIAGO, de 150 cuadras con vertientes aguas minerales analizadas, premiadas año 1910, casa bodega, plantaciones eucaliptus, árboles frutales, grandes depósitos Tofo blanco, Cuarzos camino especial propio del fundo, en la venta entra derechos a una comunidad de 2,500 cuadras, pudiendo alimentarse 2,000 cabras. Precio 45,000, grandes facilidades pago. — C. Aravena, calle Bolsa 27-A. 20-N

CASA CALLE RANCAGUA, POCOS metros Maestranza 1 1|2 cuadra Alameda, vendo dos, que producen 5,500 anuales en 52,000. Facilidades pago. Tratar: Calle Bolsa 27-A. 20-N

FUNDITO 19 CUADRAS, 2 HORAS Estación Cabras, comprando derecho agua, valor 4,000 pueden regarse 12 cuadras, vendo 7,000. Tratar: calle Bolsa 27-A. 64-20-N

SITIO DE 2,250 METROS EN AVENIDA Vicuña Mackenna, casi contiguo. Estación Ñuñoa, con derecho a desvío, se vende. Alonso Ovalle 1260. De 4 1|2 a 6. 20-N

$ 33,000 VENDESE LINDA CASA recién construída. San Gerardo 1048. Tratar: Prat 32. 21-N

CASA FLAMANTE REGALO EN 16 mil pesos, chalet con 10 mil metros de terreno en 35 mil pesos, situado en Mackenna 1325. 20-N.

$ 20,000 QUINTA ESQUINA, BIEN arbolada, con habitación, vendo. Ñuñoa. Chile España 211. 20-N

SIN AGENTES, $ 27,500 VENDO con facilidades de pago, casa nueva, un paso de los tranvías 13, 28 y 33. Edificio de cal, ladrillo, once piezas, amplio corredor, alcantarillado, luz eléctrica. Tratar, de 2 a 7 P. M., en la misma. Madrid 1033. 21-N

CASITA COMPRO, CONTADO INMEDIATO tranvía $ 8,000. Casilla 2111. 20-N.

VENDESE LINDA CASITA MITAD su valor. Rogelio Ugarte 1508. 20-N.

$ 65,000 CASA QUINTA MODERNA, decorada, todo confort. Bellavista, calle Constitución 80. Propietario. 20-N.

LLOLLEO VENDEMOS. — AVENIDA Chile, esquina Sauce, buenos cierros, 1,100 metros, a $ 4 metro. Especial para cualquier negocio, posada, etc.—Calle Santa Lucía, 1 cuadra de la iglesia, quinta con árboles grandes, jardín, agua potable, luz eléctrica, 15.70 x 49 metros, con casita 3 piezas, $ 10,500.—En la boca del río, 9,000 metros, cerrado, con frente al camino público y dos calles, a $ 3.50 metro, terreno plano firme.—Guzmán, Silva y Cía. Huérfanos 1243. N-20

CASA CENTRAL, CONSTRUCCION moderna, de lujo, con renta, vendo: Catedral 1433, de 12 a 3. 985-20-N

VENDO CASA QUINTA, AVENIDA Chile 720. Tratar: Recoleta 1346. 884-26-N

PROPIEDAD TRECE CUADRAS, con salinas que producen mil sacos sal; buenas casas, con motor, útiles, vendo $ 25,000, ubicadas una legua de Cartagena. Datos: San Diego 15. 944-20-N

VENDESE VALIOSA ESQUINA: Martínez de Rosas, con Roble; 2230 varas. Precios módicos. Tratar: San Alfonso 1410. N-21

$ 6,500.— REGALO CASA CON 7 piezas entabladas, empapeladas. Mendoza 436. Población Buenos Aires. Tratar: Manuel Rodríguez 983. N-20

$ 20,000.— VENDO CASA DOS PISOS, San Alfonso. Tratar: Bascuñán 992. Silva. N-20

$ 4,000.— PRESTO CON HIPOTECA. Manuel Rodríguez 983. N-20

A EMPLEADOS MAESTRANZA ofrezco vender o permutar casa quinta en San Bernardo, calle Arturo Prat esquina Bulnes, dos cuadras plaza y Estación, nueve piezas, luz, arboleda variada, 30 metros frente por 55 fondo. Precio módico. Dirigirse a calle La Bolsa 27-A. 997-N-20

MANZANA DE TERRENO CONSTANTE de 10,200 metros, se vende regalada. Ubicada en el centro de la Estación Sarmiento, entre Curicó y Teno. Para establecer desvío, molino, bodegas, casa de comercio o la industria que se desee. Inversión segura del dinero por su gran porvenir. Informe, planos, etc. Dirigirse a Evaristo Sánchez, Sarmiento. N-23

VENDO FUNDO EN LINDEROS, Inmediato estación, 40 cuadras regadas, buenos suelos, con casas, galpones, bodegas. Precio módico. Ejército No. 306 de 9 a 10 y 1 a 2. 17-N-20

A CINCO AÑOS PLAZO VENDO SITIOS centrales. Carlos Nachmann, Bandera 620. 9-N-20

BONITO CHALET CON GARAGE, vendo en calle Sevilla. Carlos Nachmann, Bandera 620. 9-N-20

CASA SEIS PIEZAS A UN PASO del carro vendo en calle Sevilla. Carlos Nachmann, Bandera 620. 9-N-20

DANDO UNA PARTE AL CONTADO vendo sitio con tres piezas, en calle Sevilla. Carlos Nachmann, Bandera No. 620. 6-N-20

EN LOS LEONES VENDO SITIOS con facilidades. Carlos Nachmann, Bandera 620. 9-N-20

CASITA CHICA BARRIO PURISIMA, apropiada extranjeros, cuatro piezas, dependencias, alcantarillado, gas industrial, luz eléctrica, vendo. Santa Filomena 139. N-22

$ 14,000.— ANDES 2601, GRAN OCASION, esquina comercial, con casa. Produce $ 150. Tratar: San Pablo 2086. N-21

VENDO BONITA QUINTA EN SAN Bernardo, final calle Covadonga; están los cimientos hechos para edificar. Hay pieza para cuidador y buena fruta. Tratar: Santiago, Matucana 1261. N-20

$ 25,000 VENDO CHALET NUEVO, segunda cuadra Recoleta. Toda comodidad.

$ 30,000 VENDO CASA NUEVA, COMODISIMA. San Gerardo. Independencia 287. N-20

EN SAN BERNARDO, $ 18,000 VENDO casa nueva, San Martín N.o 5. Tratar Condell 333, San Bernardo. N-20

VENDO FUNDOS Y CASAS CON FACILIDADES pago. Atiendo negocios de ingeniería civil, seguros, conversiones de deudas, préstamos hipotecarios y corretajes en general. Operaciones rápidas. Rarambio Montt. Galería Alessandri 25 A. N-20

VENDESE LINDA PROPIEDAD, Irarrázaval esquina Luis Beltrán. Produce $ 500 mensuales, $ 40,000. Fácil pago. Tratar: Compañía 1065. Oficina 6. Góngora. 21-n

VENDO LAS PROPIEDADES SITUADAS en calle Padura 343, y Erasmo Escala 2221. Bases y antecedentes en el estudio del abogado don Alfonso de la Jara, Monjitas 520, de 4 a 5 P. M. 20-n

VENDO ESPLENDIDO SITIO DE 4,600 m2. en Avenida Pedro Valdivia, con árboles frutales, parrón y frutillar. Tratar: Estado 98. 20-n

QUINTITA COMUNA QUINTA Normal, calle Constantino esquina Chiloé, regalo $ 9,000. 20 metros por 57. Toda cerrada, dos piezas, cocina, parrón, árboles frutales, agua. Fuentealba. Bandera 552. 20-n

40 MIL PESOS PROPIEDADES, Produce 480 pesos mensuales. Balmaceda 717. 20-n

SITIO ESPACIOSO INMEDIATO Estación Ñuñoa véndese. Otros, Seminario, Marín. Ahumada 17. 20-n

VENDO CASA EN CONSTRUCCION y un sitio. Maestranza 1269. 20-N.

JUDICIALES

BANCO POPULAR EN QUIEBRA. —Citación a junta extraordinaria de accionistas.—De orden del señor Ministro visitador y a solicitud del síndico de la quiebra, cítase a los accionistas del Banco Popular a junta extraordinaria para el 30 del presente, a las dos P. M., en las oficinas del Banco, con el objeto de constituir su representación en el juicio de quiebra.—El secretario. 22-N

QUIEBRA BENJAMIN FLORES. — Con fecha 11 del presente el cuarto juzgado civil ha declarado en quiebra a don Benjamín Flores; la primera junta de acreedores tendrá lugar el 21 de Noviembre, a las 3 P. M., y se nombró síndico provisorio a don Roberto Yávar.— El secretario. N-23

QUIEBRA REMAGNI Y ORREGO. —Con fecha 11 del presente, el 4.o Juzgado Civil ha declarado en quiebra a la firma Remagni y Orrego; la primera junta de acreedores se fijó para el 22 de Noviembre, a las 3 de la tarde y se nombró síndico provisorio a don Roberto Yávar.—El secretario. 20-N.

VERANEO

HOTEL ROYAL CARTAGENA, DEPARTAMENTOS para familias. Noviembre y Diciembre, rebaja de precios. 629-24-N

ARRIENDASE EN SAN BERNARDO, casa amoblada, por la temporada de verano. Tratar: Matucana 80. N-20

EN VALPARAISO, EN AVENIDA Francia, arriendo por temporada de verano, casa espléndidamente amoblada. Tratar: Pasaje Balmaceda número 1. N-20

VERANEANTES: CHALET arrienda dos cómodas pie pensión matrimonios o pers norables, casa extranjera y ños. Carros a la puerta 790. o Avenida Manuel Mo Providencia.

ARRIENDASE CASA AMOBLA temporada, $ 480 mensuales casilla 4203, Valparaíso.

CASITA AMOBLADA, ARRIEN en Valparaíso. Dirigirse: Independencia, esquina Olivar

AMOBLADA ARRIENDASE closa casa, por Enero y Febrero Valparaíso. Colón 1109.

ARRIENDASE AMOBLADO quinta, en Viña del Mar, con calle Valparaíso 270.

CASA DE VERANEO EN bien amoblada, cerca Plaza, orden de arrendar. Horacio Cía., Compañía 1065 of. 21.

EN VALPARAISO ARRIENDO sita amoblada, desde Diciembre neral Cruz 496.

VERANEO.—POR TEMPORADA cinco meses o menos, se arrienda Valparaíso casa amoblada, linda ta bahía y toda clase Avenida Brasil No. 1208, nuevo tar: A. Peebles, oficina Santiago.

ROPA HECHA

"LA MONTAÑESA", COMPRO najes de casa y toda clase fuera de uso, pago buenos atiendo a domicilio. Dirigirse carta o personalmente a llalba, San Diego No. 1324.

OCASION: POR LUTO, VENDO traje sin uso. Nataniel 118.

VENDO TRAJES ELEGANTES portados para señoritas. Santo mingo 1715.

BOMBAS

CUERPO DE BOMBEROS. — tase a todas las compañías ciclo combinado para el Domingo del presente, a las 8.30 A. M. to de reunión: Plaza Ercilla, con forme de trabajo. — Manuel B., Secretario General.

1.a COMPAÑIA DE BOMBEROS "Santiago".—Deber y Constancia Cito a la Compañía a ejercicio binado para el Domingo 20 del sente, a las 8.20 A. M. Uniforme de trabajo. Punto de reunión: Ercilla.—El ayudante.

3.a CIA. DE BOMBEROS, y Abasolo".— Cítase a la Compañía a ejercicio combinado para el mingo 20 a las ocho y cuarto nión: Plaza Ercilla.— El Ayudante.

TERCERA COMPAÑIA DE beros. — Cito a la Compañía demia y ejercicio, para el a las 10 P. M. — El ayudante.

TERCERA COMPAÑIA DE beros.— Cito a la Compañía sión para el Viernes 18 te, a las 9 y media P. M. de voluntarios y otros demia y ejercicio a las día. El secretario.

4éme. COMPAGNIE DE "Pompe France". Exercice pour Dimanche 20 courant res 30 du matin. Tenue Réunion: Plaza Ercilla. dant.

5.a Cia. DE BOMBEROS "Arturo Prat".—Cito combinado para el Domingo 8.30 A. M., en la Plaza Uniforme de trabajo.—El rio.

6.a CIA. DE BOMBEROS.— dores y Guardias de Propiedad to a la Compañía a ejercicio nado para el Domingo 20 del te a las 8.30 A. M. Punto de Plaza Ercilla. Uniforme lón de trabajo.—El Ayudante

4éme. COMPAGNIE DE POMPE —"Pompe France".—Académie re, et 26me. section pour di 18 courant a 8 hrs. Tenue de travail. Réunion tier.—L'Adjudant.

SEXTA COMPAÑIA DE BOMBEROS —Cito a la Compañía a ordinaria para el Viernes presente, a las 6 1|4 P. M. del capitán y demás que gar. —El secretario.

SEXTA COMPAÑIA DE BOMBEROS —Cítase a academia y ra el Viernes 18 del presente 9 1|2 P. M. Se recomienda tencia. — El Ayudante.

7.eme COMPAGNIE DE Pompiers. — Mers. les sons pries de vouloir a l'exercise combine Commandance qui aura che 20 courant, a 8 h. nue de travail. Assistence commandée. Reunión au L'Ajudant.

8.a CIA. DE BOMBEROS.— academia y ejercicio para Miércoles 16 y Viernes 18, y 9 1|2, respectivamente. de trabajo.—El Ayudante.

8.a CIA. DE BOMBEROS. Unión es Fuerza".— Cito a la pañía a Academia y ejercicio el Viernes 18 del presente; y 9.30 P. M., uniforme de El Ayudante.

8.a COMPAÑIA DE BOMBEROS "La Unión es fuera".—Cítase Compáñía a ejercicio combinado ra el Domingo 20 del presente 8 A. M., punto de reunión Ercilla, uniforme de trabajo ayudante.

9.a CIA. DE BOMBEROS. — ber y Abnegación".— Cito a la pañía a ejercicio combinado Domingo 20 del actual, a las A. M. Punto de reunión: Plaza lla, con uniforme de trabajo secretario.

9.a CIA. DE BOMBEROS.— y Abnegación.— Cito a la a academia y ejercicio para tes 22 del presente, a las Uniforme de trabajo.— El rio.

9.a COMPAÑIA DE BOMBEROS Cito a la Compañía a reunión traordinaria para el Sábado presente, a las 9.30 P. M. reforma del Reglamento y que haya lugar.—El secretario.

10.a CIA. — BOMBA ESPAÑA Santiago, 17 de Noviembre —De orden superior, cito a la pañía a ejercicio combinado Domingo 20 a las 8 A. M. de trabajo. Punto de reunión tua Ercilla.— El ayudante.

10.a CIA. — BOMBA ESPAÑA De orden superior cito a reunión Compañía para el Lunes 21 rriente, a las 9 1|2 P. M. día: admisión de voluntarios asuntos.— El secretario.

11.a COMPAGNIA DI POMPIERI Cito la Compagnia ad esercizio binato per Domonica 20 ore 8 1|4, d'mattino. Reunione za Ercilla. Uniforme di Ajudant.

12.a CIA DE BOMBEROS. — a la Compañía a ejercicio para el Domingo 20 del las 8.15 A. M. Punto de Plaza Ercilla. Uniforme —El ayudante.— Santiago 17 de 1921.